- FONDO "CEM"
- SECCIÓN "INTELIGENCIA"
- CAJA [13]
- CARPETA [2]

Caja N° 13
Carpeta 2

Publicaciones Sobre Malvinas

Diarios:- El Diario de Caracas
- El Universal

SECRETO

02

EL DIARIO DE CARACAS
23 ABR. 1982

201.m.

Londres desea que Reagan no sea "neutral"

El Gobierno británico está resistiendo los llamados de diversos sectores —principalmente periodísticos— para que exija un cambio en la actitud de la administración norteamericana.

Londres. Estados Unidos se vería enfrentado a fuertes presiones para apoyar a Gran Bretaña en la crisis de las islas Malvinas en el caso de que lleguen a fracasar las gestiones mediadoras estadounidenses, dicen fuentes políticas.

No obstante una irritación editorial y parlamentaria, el Gobierno británico ha resistido hasta ahora los llamados para que reclame un cambio en la actitud oficial de neutralidad del presidente Ronald Reagan entre Buenos Aires y Londres.

Dirigentes gubernamentales, aunque preferirían un aval norteamericano liso y llano, han dicho a los críticos que comprenden que Estados Unidos debe conservar una postura de credibilidad y "equidad" mientras siga siendo el único intermediario en las gestiones de paz.

Pero fuentes políticas creen que podrían tornarse irresistibles las presiones en favor de un cambio en las tácticas estadounidenses en el caso de que el secretario de Estado Alexander Haig no logre concretar un arreglo negociado.

Han detectado ya insinuaciones en declaraciones gubernamentales de que Gran Bretaña esperaría que Reagan modifique su postura en el caso de que Estados Unidos se viera forzado a abandonar su papel de intermediario neutral.

"Mientras el proceso se encuentre bajo control no parece apropiado para el Gobierno de Estados Unidos el alinearse", dijo el secretario de Relaciones Exteriores Francis Pym el lunes al Parlamento.

Diversos medios británicos, como esta caricatura del Daily Mail, quieren que la administración Reagan deje su "neutralidad".

Analistas londinenses notaron que el reconocimiento por parte de Pym de la neutralidad de Estados Unidos está condicionado a la continuidad de la mediación.

Jonathan Aitken, miembro del Parlamento por el oficialista Partido Conservador, dijo a la Cámara de los Comunes que existen "profundos recelos... acerca de los sonidos y señales ambivalentes procedentes de la administración estadounidense respecto de este asunto".

Lord Shackleton, uno de los voceros del Partido Laborista de oposición, dijo que de fracasar las gestiones de Haig "espero que ello absolverá a los norteamericanos de tratar de seguir siendo unos intermediarios neutrales".

La Embajada estadounidense en Londres se ha visto alarmada por vociferantes demandas editoriales para que Washington hable vigorosa y claramente en favor de su fiel y antiguo aliado.

Las líneas telefónicas de la embajada se vieron abarrotadas por airados interlocutores cuando los diarios publicaron versiones, prontamente refutadas, de que Estados Unidos estaba brindando información de inteligencia a la Argentina.

Los británicos se pusieron hechos una furia cuando Reagan pareció colocar en un pie de igualdad a Gran Bretaña y Argentina y luego que altos funcionarios estadounidenses comieron en la Embajada argentina en Washington poco después que las tropas argentinas ocuparon las islas Malvinas el 2 de abril.

Latin Reuter

SECRETO

Turbay garantiza información electoral del 30 de mayo

SECRETO

EL DIARIO DE CARACAS
2 ABR. 1982

Uruguay ofreció su solidaridad

Uruguay brindará su apoyo solidario a la Argentina en su litigio con Gran Bretaña sobre las islas Malvinas, indicó ayer una fuente del Ministerio de Relaciones Exteriores, quien precisó que "ha sido notorio el reconocimiento uruguayo del derecho argentino sobre la soberanía de las Malvinas y, en este caso concreto, tampoco se ha cuestionado el mecanismo por el cual fueron recuperadas".

Por otra parte en Montevideo se informó que 30 británicos, evacuados de las Malvinas, llegaron ayer a Montevideo y después de algunas horas volaron hacia Londres.

Brasil. En San Pablo se informó que Argentina presentó formalmente una orden de compra al Brasil para misiles aire-aire, bombas, balas, munición para ametralladora, aviones de patrulla marítima y pequeños carros blindados. Los diarios **O Estado** y **Folha de Sao Paulo**, citaron a fuentes militares en Brasilia diciendo que el pedido argentino fue

Se cree que es la primera vez que un funcionario norteamericano afirma en público que Argentina fue el agresor debido a la ocupación de las Malvinas.

URSS. La Unión Soviética afirmó ayer que "el apoyo norteamericano hacia Gran Bretaña" hace surgir interrogantes sobre el alcance del Tratado Interamericano de Asistencia Recíproca. La agencia soviética Tass indicó que el tratado fue usado contra Cuba en la década de 1960, pero que ahora Estados Unidos se opone a su empleo. "Esto no es un accidente", dijo. La agencia indicó también que Alexander Haig estaba "defendiendo" los intereses británicos en las negociaciones con funcionarios de Londres y Buenos Aires.

SECRETO

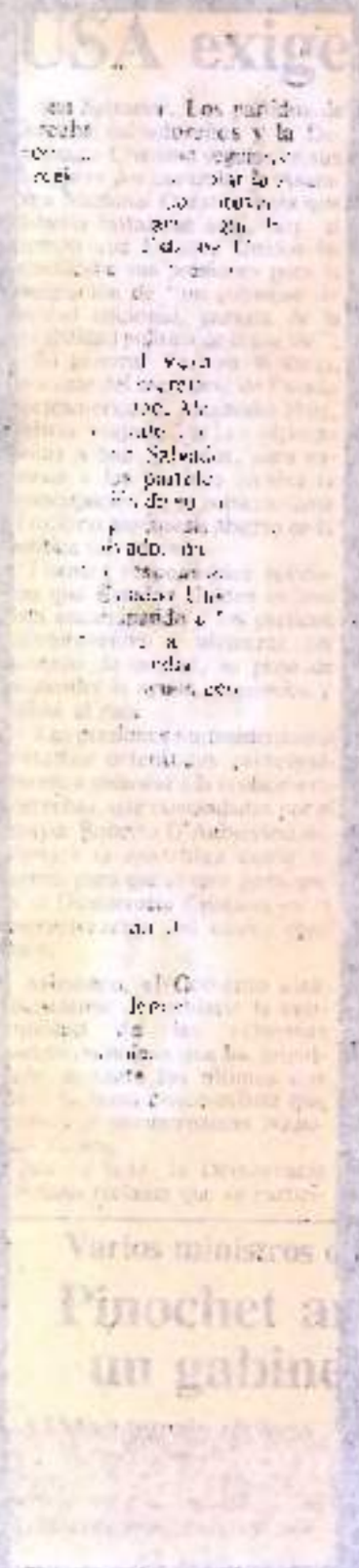

USA exige

[illegible] Los partidos de [illegible] y la [illegible]

[illegible]

Varios ministros [illegible]

Pinochet a[illegible] un gabine[illegible]

SECRETO

1907

EL DIARIO DE CARACAS
22 ABR. 1982

203.M.

El plan Pym

EL canciller Francis Pym volará hoy a Washington con la contrapropuesta británica. Los términos de esa contrapropuesta, que supone ciertas concesiones a la Argentina y seguramente despertaría resistencias en las propias filas conservadoras si el Gobierno la hiciera pública, son las siguientes.

1 - **Retiros de las tropas argentinas y retorno de la flota británica.**

2.- **Gobierno de Transición, que podría incluir a funcionarios argentinos y una representación norteamericana o multinacional de control.**

3. **Negociación de la soberanía a largo plazo, con consultas a los isleños.** Ayer, el canciller aseguró a la Cámara de los Comunes que Gran Bretaña no utilizaría la fuerza mientras se desarrollen las negociaciones diplomáticas. Luego, Pym abandonó el recinto para regresar imprevistamente, minutos más tarde a fin de corregir sus propias palabras. "El uso de la fuerza" no puede descartarse en ninguna etapa", dijo el ministro en su segunda intervención".

R.H.T.

SECRETO

M.508

SECRETO

EL DIARIO DE CARACAS

23 ABR. 1982

1916.

204.M.

Pym no busca la paz, sino el respaldo de USA

El canciller británico propuso que Estados Unidos actúe como garante durante un período de transición, en el que la soberanía inglesa sería restablecida en las Malvinas. La negativa argentina a esa idea aumentaría la presión sobre Reagan, dentro de Estados Unidos. Nixon y Carter se sumaron a las opiniones de que Washington respalde a Londres. La flota británica retomaría mañana las Georgias.

La contrapropuesta que el canciller Francis Pym llevó a Washington no es un plan de paz. No está orientado hacia una solución diplomática del diferendo con la Argentina, sino a forzar el respaldo norteamericano a Gran Bretaña.

Ese plan fue anticipado, en líneas generales, por **El Diario de Caracas** ayer. Pero en las últimas horas ha trascendido un aspecto que revela la intención última de Londres.

Para el período de transición —entre el retiro de las tropas argentinas y la resolución definitiva del diferendo— Gran Bretaña propone ahora un gobierno anglonorteamericano.

La estrategia es clara. Londres sabe que el Stablishmen, la prensa y la opinión pública de los EEUU, tienen una actitud definidamente pro británica. Ayer, los ex presidentes Richard Nixon y Jimmy Carter se convirtieron en voceros de la opinión dominante al reclamar que los EEUU respalden a Gran Bretaña en contra de la Argentina.

En otra de las ironías a que ha dado esta crisis, Ronald Reagan y Alexander Haig aparecen como "palomas" en un país dominado por "halcones". El Gobierno británico quiere aprovechar esa circunstancia.

El plan Pym está destinado al rechazo argentino. El cálculo es que, si la Argentina se niega a acatar la orden de las Naciones Unidas y declara además que la garantía de los EEUU no le es suficiente para aceptar que se la excluya de las Malvinas durante un período transitorio, Reagan no podría evitar una explícita definición a favor de Gran Bretaña.

En las conversaciones que mantuvieron ayer en el departamento de Estado Haig, le transmitió a Pym las aspiraciones del Gobierno argentino:

El retiro de las tropas que actualmente ocupan las Malvinas se practicaría por etapas. La mitad abandonarían las islas cuando la flota británica inicie su regreso a Inglaterra. El resto se retiraría una semana después. Aún entonces, una pequeña dotación quedaría en las islas, a fin de cumplir tareas de policía.

Si bien Buenos Aires aceptaría un período de transición, no admite negociaciones indefinidas ni resultados inciertos. La soberanía argentina sobre las islas debería ser reconocida antes del 31 de diciembre.

Pym sostuvo que estas pretensiones era "horrendas". Haig le hizo notar que, de todos modos, los argentinos habían hecho concesiones y ahora era el turno de Gran Bretaña. El canciller inglés reiteró la posición de su país a negociar, con flexibilidad y espíritu constructivo, una vez que la Argentina abandone las islas y la administración británica sea restablecida.

En Londres se aseguró ayer que Pym no tomaría contacto en Washington con su colega Nicanor Costa Méndez, quien viajó a esa capital a fin de asistir a la conferencia de cancilleres americanos.

Mientras tanto, la flota británica sigue navegando hacia la zona de conflicto. Esta noche todo el personal será puesto "en pie de guerra", ya que los barcos llegarán a un área donde estarían expuestos a ataques por parte de aviones argentinos. Mañana Gran Bretaña intentaría recapturar las Georgias del Sur, el primer paso de su plan militar, destinado en primer término a reforzar sus posibilidades en el campo diplomático.

Rodolfo H. Terragno
El Diario de Caracas
Londres

SECRETO

Nombramiento Direc
Boccalandro Pérez ((

Valle de

SECRETO

económica y política que llegó a provocar intranquilidad en la población.

Pinochet confirmó en sus cargos al canciller René Rojas Galdámes y a otros de sus antiguos ministros, pero dispuso cambios considerados trascendentales en las carteras de Interior, Hacienda, Economía y Agricultura.

Al tomar juramento a su nuevo gabinete, el jefe de Estado señaló, que las dificultades que provocaron esta reorganización son transitorias y advirtió que ellas "han sido desfiguradas por personas y grupos, para dar una imagen de caos generalizado y de crisis profunda".

El nuevo equipo ministerial, juramentado por 14 representantes de las Fuerzas Armadas y seis civiles, es el siguiente:

■ **Detenida hermana de Fidel Castro.** Por vender medicamentos sin prescripción médica, Juanita Caridad Castro fue apresada en Miami. Ella emigró a Estados Unidos en 1964 y adquirió la nacionalidad norteamericana años más tarde. Fue acusada de vender tranquilizantes a un agente de policía fuera de su farmacia. Recobró, provisionalmente, su libertad, tras el pago de una fianza.

Moscú reiteró su apoyo a la Argentina

El jefe de una misión del Soviet Supremo de la Unión Soviética, Gvidier A. Alievi, que está en México, negó que su país esté interviniendo en el conflicto de las Malvinas. Sin embargo, dijo que la URSS "no puede permanecer indiferente ante este problema" y se pronunció contra el bloqueo naval británico y contra las sanciones impuestas por la Comunidad Europea.

Respecto a si la URSS suministrará armamento a la Argentina para defender las Malvinas, señaló que "esta cuestión va más allá. Hasta el momento ningún miembro del Gobierno argentino ha solicitado nuestra ayuda".

SECRETO

EL DIARIO DE CARACAS
23 ABR. 1982

205.M.

1982

D'Aubu
president

La Asamblea Constitu
de San Salvador.

San Salvador. [illegible]

[illegible]

Se [illegible] el
Pinochet
gabinete p

[illegible]

Santiago. [illegible]

SECRETO

EL DIARIO DE CARACAS
23 ABR. 1982

1937.

206-M.

EDITORIAL

Del Tiar depende la paz

En el Extremo y Mediano Oriente, en Corea y en la eterna zona de conflicto del Líbano, estallaron, nuevamente, los enfrentamientos armados que se vienen sumando a la amenaza de una auténtica guerra en el Atlántico Sur, entre Gran Bretaña y Argentina.

Más de un experto militar había advertido que, de estallar la confrontación sobre las Malvinas, no sería el único foco de lucha. Anunciaron que otros surgirían y el propio Alexander Haig sentenció que "una guerra en el Atlántico Sur sería una auténtica tragedia". No sólo por los muertos de lado y lado, sino porque ese conflicto amenaza con desgarrar el tejido institucional americano y, quién sabe, posiblemente el mundial. Por lo tanto, debe ser evitado a toda costa. Los cancilleres de América, que se reunirán el lunes en Washington para considerar la aplicabilidad del Tratado Interamericano de Asistencia Recíproca (Tiar), tienen en sus manos la posibilidad de evitar que la guerra estalle. La fórmula consiste en aprobar, por una mayoría aplastante, la aplicación del Tiar. Esta actitud institucional del continente, sería justificación suficiente para Gran Bretaña, "democrática, respetuosa de la opinión continental y pacífica", ordenar el retiro de sus naves de guerra. Porque una cosa es retomar a sangre y fuego un archipiélago recuperado por Argentina y otra es romper con la mayoría absoluta de todo un continente. Si en cambio los cancilleres proyectan una actitud vacilante ante la realidad de la flota británica en mares americanos, Londres tendrá que deducir, sin lugar a dudas, que tiene el respaldo de una parte importante de los países latinoamericanos en su empeño de reconquista. La división de América traería como consecuencia una larga secuela de reacciones, todas negativas y todas traumáticas. Por ello, los cancilleres de América tienen una responsabilidad que, ciertamente, no tiene precedentes históricos, por el momento de tensión regional, mundial y la claridad de las causas que provocan la invocación del Tiar. Su aplicación puede preservar la paz, si Gran Bretaña siente que, más allá de las discrepancias domésticas, existen principios que se respetan a nivel continental. Y su no aplicación puede ser el detonante para la guerra angloargentina, cuya responsabilidad reposará sobre los hombres de quienes se hayan lavado las manos, votando así contra el continente y a favor de la flota de Margaret Thatcher. La conferencia de Washington no se convoca para juzgar si Argentina procedió correcta o incorrectamente. Ese juicio es, en todo caso, para una ocasión posterior. La cumbre del lunes es para determinar si existe una amenaza extracontinental contra un país latinoamericano. La determinación de esa realidad puede ser un factor de persuasión suficientemente convincente para que Londres retire su flota y comience la negociación que encontrará, sin duda, una solución aceptable para parte y parte. Pero el Tiar tiene que ser invocado, para que Londres pueda retirar sus buques. Esa es la responsabilidad de los cancilleres.

SECRETO

"Los funcionarios no deben ir a esos

SECRETO

EL DIARIO DE CARACAS
23 ABR. 1982

1947

207.m.

Ayer hubo tres manifestaciones por las Malvinas

La juventud de AD paralizará la educación media por Argentina

El jueves 29 de abril, la juventud de Acción Democrática parará la educación media por una hora en solidaridad con Argentina, una causa por la cual hubo ayer tres manifestaciones.

A la media noche de hoy, la flota británica que se dirige a las Malvinas se declarará "en pie de guerra". En Caracas continúan las manifestaciones de apoyo a Argentina con marchas, pancartas, foros y hasta paros.

La juventud de Acción Democrática promoverá un paro nacional estudiantil de los estudiantes de educación media, el próximo jueves 29 de abril, en solidaridad con el rescate realizado por la nación Argentina de islas Malvinas, informaron ayer los dirigentes juveniles de ese partido, Domingo Alberto Rangel y Antonio Ledezma.

El paro tendrá una duración de una hora y a él, según expresaron los dirigentes juveniles de AD, se sumarán las diversas fuerzas políticas y los estudiantes con pensamiento y convicción latinoamericanista.

Ayer hubo tres manifestaciones en Caracas de solidaridad con Argentina. La primera fue un acto en la Embajada de ese país, durante el cual la Cámara de Industriales de Venezuela le entregó un documento al embajador Luis Aguirre Lanai.

A las cinco de la tarde partió de Parque Central a nivel de la avenida Bolívar, una marcha del comité Malvinas argentinas hasta la Embajada de ese país, situada en la plaza Venezuela.

En Pro-Venezuela, a las siete de la noche, los exiliados argentinos en Venezuela también realizaron su acto público en solidaridad con su país por la recuperación de las Malvinas.

Y a esas horas, se realizaba el curso audiovisual "Fronteras: un enfoque crítico" que se inició ayer, según informó el Instituto de Estudios Jurídicos Dr. Carlos A. Taylhardat. Los instructores harán un análisis del conflicto anglo-argentino por la posesión de las islas.

SECRETO

ASTOR
Ultra Sucre

SECRETO

EL DIARIO DE CARACAS

23 ABR. 1982

1954

208.M.

Solidaridad

LHC saludó por TV a los argentinos

El Palacio de Miraflores difundió ayer en esta ciudad, el mensaje que el presidente de la República, Luis Herrera Campins, dirigió a través de la radio y TV argentina y que respalda la posición asumida por Argentina en la crisis de las Malvinas. Dijo el jefe del Estado:

"Quiero aprovechar la oportunidad que me presenta y me ofrece la radio y TV de Buenos Aires para hacerles llegar a todos los amigos del pueblo argentino el más cordial y afectuoso saludo en nombre del pueblo de Venezuela, del gobierno que presido y en el mío propio.

"En estas difíciles circunstancias que ha estado viviendo la nación Argentina, Venezuela consecuente con su política anticolonialista y con la solidaridad latinoamericana, ha estado al lado del pueblo argentino en su justa actitud en defensa de una posición que desde hace mucho tiempo consideramos legítima.

"Para todos los venezolanos esta circunstancia ha servido para poner de presente nuestra amistad, nuestro aprecio y nuestra coroinlidad con la nación Argentina que ha tenido vinculaciones con nuestra patria a través de los siglos y particularmente con la hazaña común en los años de la independencia de la época de José de San Martín y Simón Bolívar. Además recordamos también la posición americanista del internacionalista Drago cuando nosotros sufrimos la agresión de algunas potencias europeas en los comienzos del siglo veinte"

SECRETO

M.895

Luis Herrera descapitaliza a PDVSA"

SECRETO

EL DIARIO DE CARACAS
23 ABR. 1982

196 b.
209.M.

La ocupación militar argentina de las islas Malvinas

Los británicos tomarían hoy las Georgias

Mientras, en Londres, Margaret Thatcher se mostraba todo lo amenazante que podía, el Boeing 707, de observación argentino volvió a ser interceptado por un Harrier lanzado desde el "Invencible", que avanza hacia la zona de conflicto.

Londres. El primer paso de la Fuerza Naval británica que avanza hacia las disputadas Malvinas podría ser un golpe para recapturar las islas Georgias del Sur, tomadas por Argentina, dijeron ayer fuentes militares.

Eso sería un golpe psicológico contra Argentina y tendría significativas ventajas políticas y militares para Gran Bretaña, agregaron. Las Georgias están a 1.500 kilómetros de las Malvinas.

Las fuentes dijeron que la flota británica no tendría dificultades en capturar las Georgias del Sur debido a que probablemente no habría allí más de 100 efectivos argentinos y ninguno de sus buques de guerra en las proximidades.

En vísperas de la puesta en estado de alerta permanente de la [illegible] que avanza hacia las Malvinas, el primer ministro Margaret Thatcher se mostró ayer todo lo amenazante que pudo, pero evitando comprometer la misión en Washington del canciller Francis Pym.

"Yo no puedo excluir el recurso a la fuerza, ya que las negociaciones podrían durar interminablemente" dijo Margaret Thatcher a los ministros y diputados, y agregó que era necesario "estar dispuestos a defender aquellas cosas en las que creemos".

Por segunda vez un avión argentino de observación tuvo un encuentro, sin disparos, en el aire, con un Harrier inglés.

Otro "encuentro"

Mientras tanto, el avión militar argentino Boeing 707 de reconocimiento, interceptado el miércoles en ruta hacia las Malvinas, regresó ayer aprovechando la oscuridad, informó Peter Archer, enviado especial de la Press Association a bordo del "Hermes".

Según el periodista, el avión argentino "fue nuevamente disuadido por el Harrier enviado por la fuerza de intervención".

El Harrier, que despegó del portaaviones "Invencible" había sido despachado para "interceptar e identificar el aparato argentino, que no se aproximó más de 30 millas".

Por otra parte, a partir del lunes próximo las escuelas del Gran Buenos Aires, que jurisdiccionalmente dependen del Gobierno de la provincia de Buenos Aires, ingresarán en estado de alerta dispuesto por las autoridades para casos de conflictos bélicos.

Las recomendaciones dirigidas a los establecimientos educacionales por las autoridades del Ministerio Provincial de Educación advierten que las emergencias pueden iniciarse "en cualquier momento, a partir del lunes 26 de abril de 1982".

(AFP y Latin-Reuter)

SECRETO

...sson fue elegido ayer ...e de la Constituyente

Washington negocia el uso de bases hondureñas

SECRETO

EL DIARIO DE CARACAS
21 ABR. 1982

1974

210-M.

Un alto funcionario del Pentágono llega hoy a Caracas

Venezuela apoyará militarmente a Argentina

En Caracas se espera la confirmación de la visita del canciller Nicanor Costa Méndez antes de su viaje a Washington. Hoy llega a Caracas, el subsecretario norteamericano de Defensa, Frank Carlucci.

Venezuela enviará apoyo militar aeronaval a Argentina, en caso de que Gran Bretaña concrete su agresión contra ese país en las islas Malvinas y en caso de que fracase la reunión de los 21 cancilleres signatarios del Tratado Interamericano de Asistencia Recíproca (Tiar), según fuentes bien informadas.

La visita del subsecretario de Defensa norteamericano, Frank Carlucci anunciada para ayer, se realizará hoy con una duración de 24 horas. Carlucci llega a Venezuela en horas del mediodía y se entrevistará durante su estadía en Caracas con el canciller José Alberto Zambrano Velasco y con el ministro de la Defensa, Bernardo Leal Puchi. En la Casa Amarilla la visita de Carlucci se explica como algo que había sido "programado desde hace tiempo, antes de la crisis de las Malvinas, dijeron las fuentes. Pero no es de descartar que durante la visita del subsecretario norteamericano de Defensa en esta capital se discuta, en sus entrevistas con Zambrano y con Leal Puchi, las implicaciones de la crisis de las Malvinas, los alcances militares del Tratado Interamericano de Asistencia Recíproca, la compra por parte de Venezuela de los aviones americanos, F-16, los cuales han caído últimamente en "descrédito" como consecuencia de los accidentes mecánicos que este tipo de material aéreo militar ha sufrido en los últimos tiempos y sobre los cuales la prensa venezolana ha abundado largamente sobre la oportunidad de la compra.

Por otra parte en Caracas se [illegible] la confirmación de la visita [illegible] canciller argentino, Nicanor Acosta Méndez, quien podría hacer una escala en Venezuela antes de su viaje a Washington para coordinar con el canciller José Alberto Zambrano Velasco la posición que sostendrán Buenos Aires y Caracas en la reunión de los 21 cancilleres representantes de los Estados miembros del Tiar que tendrá lugar a partir del lunes próximo en la sede de la Organización de Estados Americanos (OEA) en Washington.

Zambrano prepara su discurso del lunes.

Venezuela por su parte, en la reunión de los cancilleres americanos signatarios del Tiar, presentará en la primera ronda de negociaciones un discurso de una media hora, es decir de unas 18 páginas en la cual en primer lugar solicitará lo que podría obtener la aprobación de todos los asistentes, es decir la petición de que Gran Bretaña retire su flota de las aguas continentales americanas, si de aquí al lunes ese hecho no se ha producido todavía. En segundo lugar, Venezuela podría proponer, según fuentes bien informadas la solicitud del reconocimiento por parte del Continente de la soberanía argentina sobre las islas Malvinas. En este sentido es necesario conocer a fondo la posición y la actitud que llevarán los países participantes en la reunión para adelantar las posibilidades de éxito de una tal iniciativa y de su proposición formal.

Para ello la Cancillería venezolana está en contacto con la Cancillería argentina y con la Cancillería brasileña.

La posición de "apoyo" cuasi "incondicional" que Caracas ha aportado al Gobierno en esta crisis, se manifestará en las negociaciones diplomáticas que desde ya se están realizando. Por ello Caracas no puede jugar sobre bases que no sean factibles de recoger la mayoría y que no contribuyan a una solución pacífica del conflicto, señalaron las fuentes diplomáticas.

El canciller José Alberto Zambrano Velasco, partirá a Washington, con una delegación encabezada por él y que estaría además compuesta por el comandante general del Ejército, Vicente Narváez Churión, por Luis Esteban Rey, diputado de AD y miembro de la comisión de Política Exterior de esa cámara, (se encuentra actualmente en la capital estadounidense acompañando al candidato presidencial Jaime Lusinchi); por la directora de gabinete Corina Basalo, por el director de Política Internacional, Roy Chaderton y por el asesor la Cancillería Pedro Nikken, se pudo conocer ayer en fuentes generalmente bien informadas.

Antes de partir a Washington la Cancillería venezolana emitirá muy probablemente una declaración en la que se expondrán las expectativas oficiales venezolanas sobre la reunión de los 21 cancilleres representantes de las naciones firmantes del Tiar.

Los senadores interpelan a Zambrano

Hoy la comisión de Política Exterior de la cámara de Senadores se reunirá a las 10 a.m., con el ministro de Relaciones Exteriores para una interpelación de "rutina", informó ayer la Casa Amarilla.

El motivo de la interpelación no se pudo conocer oficialmente pero, la actualidad misma impondrá las preguntas que los senadores plantearán al canciller la crisis de las Malvinas, explicación pormenorizada de la posición que Venezuela ha venido manteniendo y la que mantendrá en la reunión de los "21 cancilleres", posibilidades y alternativas diplomáticas, políticas, económicas y militares del conflicto, tanto para Venezuela como para el continente americano.

El canciller, sostuvo ayer una entrevista con el ex ministro de Relaciones Exteriores, Ignacio Iribarren Borges, (del gobierno de Raúl Leoni), para, según informaron las fuentes, proponerle oficialmente que formará parte de la delegación que el canciller encabezará a la reunión de los "21 del Tiar", pero el ex canciller declinó la "amable" invitación de Zambrano Velasco por "razones personales", según se pudo conocer.

Taisa Medina

SECRETO

Lusinchi cree que su opción se fortalece

CONCLUYENTE.

ASTOR
Ultra Suave

SECRETO
El Universal
23 ABR. 1982

198 f

211. M.

La Decisión de Atacar

Mariano Grondona

BUENOS AIRES

EN el momento en que se tomó la decisión de recuperar las islas Malvinas pesaron diversas razones sobre los hombres de la Junta Militar. No se conoce el curso concreto de sus deliberaciones. Hay, en todo caso, indicios y deducciones. Una manera de introducirse en el problema de las Malvinas tal como él se plantea a partir del 2 de abril, de todos modos, es ensayar un inventario de las razones favorables y desfavorables que pudieron gravitar sobre el ánimo de los miembros de la Junta Militar en el momento de tomar su decisión. Vamos a enumerarlas brevemente.

1. **La razón moral.** En este terreno, ningún argentino ha tenido dudas sobre el derecho del país a las islas Malvinas. Usurpadas por la fuerza en 1833 al gobierno argentino, las islas se mantienen en tenencia precaria por parte de los ingleses, pese a nunca interrumpidas reclamaciones diplomáticas. Por otro lado, las vías pacíficas del reclamo diplomático aparecían ciertamente agotadas. Era ridículo, en fin, otorgar a los 1.500 habitantes de las Malvinas voz y voto en la cuestión; mera "población" circunstancial de un territorio ocupado por la fuerza bajo la protesta de la nación damnificada, nunca revistió el carácter de un "pueblo" con voluntad soberana.

2. **La "cuarta condición".** En los tratados escolásticos sobre la licitud del uso de la fuerza se exigían habitualmente cuatro condiciones morales: el derecho al bien reclamado; que ese bien fuera esencial para el reclamante —la vida, la libertad, un territorio importante— ; que se hubieran agotado los medios pacíficos para obtenerlo y, por fin, que la acción de fuerza tuviese razonables posibilidades de éxito, esto es, que no fueran a resultar de ella males mayores que aquellos que se quería remediar.

Las tres primeras condiciones se cumplieron claramente en el tema Malvinas: ellas son un bien que pertenece legalmente a la Nación; un bien importante —un inmenso espacio terrestre y marítimo que abarca las Malvinas, las Georgias, las Sandwich del sur y el correspondiente mar territorial, con alcance sobre la plataforma continental y proyección antártica— y por cierto, un asunto sobre el cual no habían servido, ciento cuarenta y nueve años de acción diplomática.

Sólo quedaba pendiente para la deliberación de la Junta Militar la cuarta condición. La prudencia ¿recomendaba también la recuperación por vías de hecho de aquello que la justicia nos otorgaba?

3. **El riesgo militar.** El resto de las deliberaciones tenía que discurrir en torno de la cuarta condición, naturalmente. ¿Era "prudente" avanzar sobre las Malvinas? Había, por cierto, un riesgo militar. Era necesario evaluar si Gran Bretaña reaccionaría y, de hacerlo hasta dónde estaría dispuesta a llegar, hasta dónde estábamos dispuestos a llegar, asimismo nosotros.

4. **El riesgo diplomático.** En cierto modo, el riesgo militar fue el gran imponderable de la decisión. La operación de la recuperación de las Malvinas no estuvo exenta en sí misma de problemas climáticos, logísticos y tácticos; fueron superados brillantemente. Se supo, incluso, no responder a la muerte inútil que brotó, con una ráfaga, de la casa del gobernador inglés. Todo esto era controlable y fue controlado. A partir de aquí, los imponderables dominaban.

El riesgo diplomático, en cambio, era previsible en la medida en que el riesgo militar se concretase. Si la intención inglesa de recuperar las islas avanzaba más y más, la radicalización del conflicto llevaría a opciones diplomáticas de fondo. Los primeros que se sentarían en el banquillo de la prueba serían los norteamericanos. Ellos, en efecto, tratarían que las cosas no llegasen a mayores: no les conviene la lucha total entre dos aliados en el Atlántico Sur. Si la presión norteamericana llegase a fallar la opción soviética tendría que abrirse; esta posibilidad habrá sido estudiada, seguramente. Solamente el contrapeso de una superpotencia, sea Estados Unidos o la URSS es capaz de imponer un equilibrio estratégico en la zona de las operaciones. El riesgo diplomático habrá aparecido entonces a plena luz ante los ojos de los planificadores: tener que asociarse con la URSS a cambio de un apoyo en cierto momento necesario.

5. **La promesa política.** Contra estos riesgos, la promesa política del operativo Malvinas era grande: abrir un ancho camino para el reencuentro de los argentinos. Devolverles un sentido de unión. Hacer posible, al fin, ese acuerdo nacional entre tirios y troyanos, cuya demora "nos" demora desde hace décadas.

6. **La promesa meta-política.** Pero había algo más: la promesa de alcanzar a través de la esforzada acción de las Malvinas, con la quema de naves de la recuperación, un reencuentro que va más allá de la política, el reencuentro de los argentinos con ellos mismos, con su sentido de identidad, con su orgullo y su coraje de ser en el mundo. La apuesta, aquí, alcanzaba el máximo de intensidad. Al probar a ingleses, norteamericanos y soviéticos, "nos" probábamos. "Nos" desafiábamos para ver si, mediante el fuerte shock de la patriada, recuperábamos algo más que el Archipiélago: el destino. Este fue, creemos, el factor que decidió a los deliberadores.

SECRETO

.M.119

Cuatro Cuerpos

CARACAS, VIERNES 23 de ABRIL DE 19

Cuenta regresiva para la guerra o la paz

Defender las Malvinas Hasta la Ultima Gota de
Pidió Galtieri a sus Soldad

Proclaman la Ma

Nuestro Pa
al Lado del Pu

SECRETO

El Universal
23 ABR. 1982

199f.

212 M.

Ante la crisis

A Ritmo de Carabelas Navega la Armada Británica

Héctor Aveledo Urbaneja

CON lentitud digna de la flema inglesa y de las tres carabelas: "La Pinta", "La Niña" y la "Santa María" se dirige la flota británica a las Malvinas, que Gran Bretaña denomina las Islas Falkland, algo así como para que, cuándo y cómo pregunte la Argentina por aquéllas, responda el señor "milord": —esas son otras "my friend".

Ese lento caminar, o sobre las aguas navegar, que hemos dado en comparar con el de las carabelas, que disponían de pura vela, para a nadie desvelar, ha permitido en cambio una intensa actividad en la poderosa segunda línea, que en este caso no es la del aprovisionamiento, ni la de hospitalarios sino de la paz, que está en peligro o está dando volteretas hace tiempo en el Medio Oriente y, en pleno medio, o sea Centroamérica, en hermano continente, se ha ido al sur del Atlántico, a quien dice otro océano, que tenemos en América: —Sigue mi ejemplo, colega que yo Pacífico soy.

Este conflicto, que amenaza con envolvernos a todos es perfectamente al nivel de las "blitskrieg", guerras relampagos de Hitler en la segunda gran conflagración mundial: pero de ocasión para meditar en lo que pueda pasar en nuestro terráqueo globo.

Sobre todo (con o sin "overcoat") se ha desplazado, o ha desplegado con gran actividad el secretario de Estado o canciller de los Estados Unidos, Mr. Alexander Haig, cuyo apellido se pronuncia más o menos "hay" y quien ha estado también, menos o mas en lo de: "Sobé que la nieve ardía, ayayay, ayayay".

Este conflicto que está en puerta, o en puerto dicho mejor, o en ciernes tiene repercusión universal, porque Inglaterra es vecina de medio mundo y del otro medio también: de nosotros en Guayana, de Guatemala en Belice, de España en Gibraltar, en el Asia Mayor y la Menor; en el África, en el Lejano Oriente y el Medio Oriente también, con el Irak e Irán, de Estados Unidos por Canadá; con Oceanía por Australia, en fin con Raimundo y con todo el mundo merced a las botas marinas de siete leguas del "Commonwealth".

Así pues que en Madrid, ya están en la calle los ardientes "piquetes" pidiendo la devolución de Gibraltar y así a los británicos mundo y medio les va a pedir devolución.

Se está invocando para ayudar a Argentina con TIA (Tratado Interamericano de Asistencia) que puede en mucho ayudar al Tío Sam, para ver cómo podemos arreglar esto. Venezuela está dispuesta a prestar eficaz ayuda a la Argentina, con un "aquí estamos Luis María Drago". Pues éste fue quien en los días conflictivos del bloqueo de nuestros puertos por potencias extranjeras en los albores de este siglo, proclamó la doctrina que lleva su nombre, es decir la Doctrina Drago que pauta el no hacer a las naciones el cobro compulsivo de sus deudas, sino llegar a pacíficos arreglos.

Cuando la Segunda Guerra Mundial, se dilucidaba luego, según animosos chispeantes ante el Todopoderoso, lo de quienes eran los culpables de la conflagración y así se disculpaban: Hitler decía que eran los franceses por la injusticia de su Tratado de Versalles, Mussolini decía que los abisinios habían sido arrastrados por los alemanes, los japoneses, que se habían visto obligados por las tácitas provocaciones de los Estados Unidos; éstos que habían intervenido para extender mediante la guerra, el mundo de la paz sobre la Tierra y por fin cuando le llegó el turno a los ingleses, que ya se habían dispuesto a derramar la sangre hasta el último australiano, dijeron: —Ud., Señor Todopoderoso, mencione el frente de guerra, donde haya sido encontrado un solo inglés de Inglaterra y si fueron hallados, por ejemplo, muchos alemanes de Alemania, y so del carriso, como se dice en cierto cuento criollo.

Lo de "aquí estamos Drago", puede equipararse al "aquí estamos Lafayette", que dijeron los norteamericanos a Francia, cuando acudieron en su auxilio, en retribución del que había prestado aquel general a Estados Unidos, durante su guerra de independencia.

Sólo nos resta recordar el poético y belicoso decir, de Rubén Darío de que en América "hay mil cachorros sueltos del león español" y de invocar con el excelso Aeda: "Cristóforo Colombo, grande Almirante nuestro ruega a Dios por el mundo que descubriste". Y que la TIA que mencionamos más arriba, tiene una R además, pues es recíproca la ayuda que los países de nuestro continente se deben prestar.

Así pues, al empezar y acabar, hemos estado con Cristóbal Colón, que el pausado navegar de sus lentas carabelas, da tiempo al sesudo militar, en lo que sería el conflicto si llegara hasta estallar. Lo que todo el mundo, especialmente el diplomático, está tratando de evitar, y para decir que Venezuela, con Simón Bolívar, en espíritu y nombre, en el principal aeropuerto, donde hay y ha habido conferencias entre Haig y Zambrano Velasco, está tomando parte muy activa para encontrar digno y equitativo arreglo al conflicto de las Malvinas, ¡ojalá que al fin de cuentas de relevando y pleno éxito nos podamos ufanar!

SECRETO

M. 318

na Preparada
rar en Guerra

de la Agencia española de noticias EFE,
militares europeos están listos para entrar
luego de 20 días de negociaciones
que no han dado un resultado pacífico.

Plan de Economía Bélica

Sudáfric

SECRETO

El Universal

23 ABR. 1982

200 fs

213.M.

Brújula

¿Se Está Acabando el Tiempo?

Nadie sabe lo que ocurrirá antes o después de la reunión de cancilleres el lunes

Guillermo José Schael

CARACAS, abril de 1982 — Desde la madrugada de hoy la flota británica compuesta de 40 barcos, entre estos dos portaaviones, el Hermes y el Invencible, cuatro destructores, tres submarinos nucleares, dos fragatas, diez barreminas y doscientos cazas-bombarderos estarán a corta distancia de las Malvinas, donde los argentinos han prometido resistir y combatir en defensa de lo que consideran parte integrante de su territorio.

Briceño Linares.

Existe la posibilidad de que a última instancia EEUU. pudiera intervenir para esperar el lunes cuando los cancilleres se reunirán en Washington convocados por la OEA y entren a considerar la aplicación del Tratado de Asistencia Recíproca (TIAR), aprobado en Río de Janeiro el año 1947. En la votación 18 países, con la abstención de Estados Unidos, Colombia y Trinidad, se pronunciaron por la convocatoria de esta asamblea en la cual se decidirá el destino de la OEA y de América.

—//—

Por cierto que el miércoles el embajador argentino en la OEA, Raúl Quijano —la parte militarmente más débil— exhimió al secretario de Estado Alexander Haig del rumor de su parcialización en las conversaciones sostenidas con el gobierno de Buenos Aires. Coincidencialmente el día anterior había declarado en Caracas el general Antonio Briceño Linares, ex ministro de la Defensa y quien estuviera presente en Ginebra durante las conversaciones sostenidas por Venezuela representada por Iribarren Borges y Pérez de La Cova, tanto y en las entrevistas sostenidas por éstos en Washington y ante el Foreing Office en Londres".

En aquella oportunidad expresó que consideraba extremadamente grave la situación. Se sabe que la última contraoferta de la Thatcher no concilia la posición argentina por la soberanía que ya ejerce desde el 2 de abril en la isla dispuesta a defenderlas el Presidente argentino viajó ayer a la región para dar ánimo a los doce mil hombres allí desacadados.

— —

Textualmente Briceño Linares declaró "Creo que Venezuela con la solidaridad puesta de manifiesto en el comunicado de la Cancillería el día 18 del corriente mes, hizo lo que corresponde hasta el momento. En el texto del documento el gobierno fija la posición de la nación de acuerdo con la situación y lo que para la fecha corresponde hacer. Posteriormente en el seno de la Organización de Estados Americanos, no ha escatimado esfuerzos —según lo que la prensa ha venido informando— en pro del logro de una solidaridad más amplia y decidida de todos los países latinos signatarios del Tratado de Asistencia Recíproca".

—En cuanto a los Estados Unidos, su posición, a mi juicio —agregó el alto oficial venezolano— es digna de todo encomio y creo que no debe condenarse con estridencias a la ligera habida cuenta que ese país es signatario además del TIAR, de otros tratados que involucran aspectos estratégicos que conllevan la defensa y la preservación de la paz mundial. Creo que la circunstancia de haber hecho descender de su pinnáculo en el Departamento de Estado al general Haig, para convertirse en un moderno holandés volador y principal mediador en el conflicto entre la Argentina e Inglaterra, no ha sido ponderada justicieramente".

Como he subido en julio próximo, se reanudarán las negociaciones por lo de Guyana esperando Venezuela una reivindicación del despojo de conformidad con el "Protocolo de Puerto España" en su mejor interpretación. En el encuentro negociador estarán representados tanto Guyana como Inglaterra. Pienso —concluyo diciendo— que Venezuela debe agotar todos los recursos para llegar a un arreglo pacífico del diferendo, antes de apelar a recursos distintos dado el "atajos" que tiene hoy Guyana.

Briceño Linares es un oficial institucionalista ministro de la Defensa con Betancourt en los días turbulentos de la democracia venezolana.

Quiera que para la tranquilidad de estos pueblos del continente y del mundo, surjan sin mengua de vidas humanas y del respeto a la soberanía arreglos ajustados al derecho y a la justicia. Nuestras naciones desde los días del Libertador han anhelado liberarse de cualquier colonialismo, como lo afirmara Lunes Guillermo Castillo en su discurso del 19 de Abril pasado en el Ayuntamiento de Caracas.

Argenti
para Ent

En un comentario
se indica que los
en combate
diplomáticas

Ordenan

Parlamento Europeo Condena a Argentina

New Apelación

el conflicto, Argentina y Gran Bretaña, a atenderse a la resolución del Consejo Mundial de Seguridad, a poner fin inmediato a las hostilidades y a la inmediata evacuación de todas las fuerzas armadas argentinas de las islas. Asimismo, se apela a los gobiernos de Buenos aires y Londres a esforzarse por hallar una solución diplomática del conflicto.

Al mismo tiempo, los diputados saludaron en su resolución la suspensión de todas las exportaciones de armas a la Argentina, que deben mantenerse hasta que se cumpla la resolución del consejo de seguridad, con la excepción de los comunistas, los diputados aprobaron también el embargo de las importaciones de productos argentinos, decidido por el Consejo Ministerial de la

para servir a sus propias amb
les. Al recurrir al Pacto de Ri
nes en el hemisferio, los gen
eligen la semblanza de diplom
diplomacia misma.

"Su vuelco hacia la Organiza
dos Americanos solamente pu
inútil confrontación de ministr
Exteriores la semana entrante
abiertamente se abstuvo de ap
la Junta sería muy tonta si l
La resistencia argentina a un
sino aumentar las presiones pa
no de Ronald Reagan se decla
mente a favor de la Gran Bretañ

"Ese embanderamiento no se
una expresión de afinidad cu
dounidenses ni saben ni les im

SE ALQUILA QUIN
URB.

Totalmente amoblada, re
nes con baño privado, c
lavadero, dormitorio y b
jardines y piscina, teléf
Para información llamar

DINERO A

SECRETO

El Universal
23 ABR. 1982

201 p

214.M.

Carter Pide Apoyo para Inglaterra

WASHINGTON, abril 22 (EFE) — El ex presidente norteamericano Jimmy Carter ha manifestado que Estados Unidos debe respaldar la postura británica con respecto a las islas Malvinas.

"Estoy plenamente de acuerdo con el Consejo de Seguridad de la ONU que, con sólo un voto en contra (el de Panamá), denunció a Argentina como al agresor que invadió ilegalmente un territorio británico", declaró anoche Carter en una rueda de prensa celebrada en Atlanta (Georgia).

Los conceptos británicos de gobierno y derechos humanos "son compatibles del todo con los nuestros" mientras que Argentina tiene "una dictadura militar y actuación abominable en los derechos humanos", subrayó el ex Presidente norteamericano.

Argentina "debe retirar sus fuerzas de ocupación", de las islas, concluyó.

La rueda de prensa fue convocada por la Dirección de la Universidad "Emory" para anunciar que Jimmy Carter dará clases en el centro sobre asuntos gubernamentales y mundiales a partir del próximo 1° de setiembre.

Jimmy Carter criticó a la administración Reagan por no hacer lo suficiente para mantener con vida el proceso de paz de Camp David en el Oriente Medio.

SECRETO

M.418

agando

Lylia de Avalos

Tabac

SECRETO

El Universal
23 ABR. 1982

202 fa
215.M.

Podría ser

Primer Paso de Flota Británica las Georgias

LONDRES, 22 (Latin Reuter) — El primer paso de la fuerza naval británica que avanza hacia las disputadas Malvinas podría ser un golpe para recapturar las islas Georgias del Sur, tomadas por Argentina, dijeron hoy fuentes militares.

Ello sería un golpe psicológico contra Argentina y tendría significativas ventajas políticas y militares para Gran Bretaña, agregaron.

Las fuentes dijeron que la flota británica no tendría dificultades en capturar las Georgias del Sur debido a que probablemente no habría allí más de 100 efectivos argentinos y ninguno de sus buques de guerra en las proximidades.

Las Georgias del Sur, donde ahora se levantaba una base ballenera, son unas islas rocosas en el Atlántico Sur a unos 1.500 kilómetros al este de las Malvinas y al igual que estas están en disputa entre Argentina y Gran Bretaña.

Fue el desembarco en las Georgias del Sur de un equipo de trabajadores argentinos para desmantelar una vieja factoría ballenera lo que precipitó la actual crisis y amenaza de guerra.

Las fuerzas argentinas tomaron las Malvinas el 2 de abril y las Georgias del Sur al día siguiente, tras 149 años de dominio colonial británico.

El Ministerio de Defensa británico rehusó oficialmente hablar sobre cualquier posible medida de la fuerza de tareas naval, que se cree que se hallaría ahora a menos de una semana de las Malvinas.

Pero una fuente de la defensa dijo: "es una opción atractiva... que se observa muy de cerca".

La negativa del Ministerio a refutar los informes de que una pequeña fuerza de destructores se apartó del grueso de la flota para dirigirse a las Georgias del Sur desató especulaciones sobre un inminente asalto a esas islas.

El secretario de Relaciones Exteriores Francis Pym pareció dejar abierta la posibilidad de una acción en las Georgias, cuando ayer se retractó de una declaración en el parlamento en la que había desechado el uso de la fuerza mientras se cumplen las negociaciones en busca de una solución pacífica.

Pym se corrigió, para decir que no podía descartarse el uso de la fuerza en ninguna etapa, lo que fue interpretado por algunos analistas como un indicio de que podría ocurrir algo mientras el canciller esté en Washington presentando las contrapuestas de su gobierno al secretario de Estado estadounidense Alexander Haig.

SECRETO

SECRETO
El Universal
23 ABR. 82

2037.

216 M.

EUA Abastecerá Aviones y Naves de Gran Bretaña

WASHINGTON, 22 Abr. (EFE).— Estados Unidos ha enviado hacia la isla de la Ascensión un petrolero cargado de combustible para reabastecer los depósitos de ese peñón, informó hoy el portavoz del Pentágono Henry Catto.

El gobierno norteamericano, que administra la isla, tiene suscrito un compromiso con Gran Bretaña por el que está obligado a suministrar apoyo logístico a los barcos y aviones ingleses que hagan escala en Ascensión.

Henry Catto comunicó que el petrolero salió de Puerto Rico el pasado día 14 de abril, y dijo que no sabía si se trata de una "operación especial" o de una "misión de rutina de reabastecimiento de los tanques de la isla".

"Poder u su disposición el combustible almacenado en la isla Ascensión es la única forma de ayuda que estamos prestando a Gran Bretaña" comentó Henry Catto

El vocero del Pentágono indicó que no hay ninguna misión norteamericano en el Atlántico Sur en estos momentos, y que tres barcos soviéticos se encuentran en la zona, pero a considerable distancia de las islas Malvinas.

SECRETO

SECRETO

El Universal
23 ABR. 1982

204 p
217 M.

Thatcher Ratifica Posición de no Descartar la Fuerza

LONDRES, 22 (AP).—La primera ministra británica, Margaret Thatcher, declaró hoy que "nada que pueda hacer el general (Leopoldo) Galtieri con su visita a las islas (Falkland o Malvinas) alterará el hecho de que están bajo la soberanía británica. Ni una invasión ni una visita puede alterar eso".

La señora Thatcher respondió así en la Cámara de los Comunes a una pregunta del legislador conservador Antony Marlow sobre si consideraba "provocativa" la visita a las islas que realiza hoy el presidente argentino.

Dijo también que las "negociaciones pueden continuar indefinidamente" y "aunque hacemos todos los esfuerzos para llegar a un arreglo pacífico, no se puede descartar el uso de la fuerza".

"Uno tiene que estar preparado para defender las cosas en que cree y para usar la fuerza si es la única forma de asegurar el futuro de la libertad y autodeterminación", agregó.

La armada británica enviada para desalojar a las fuerzas argentinas que ocuparon las islas el 2 de abril, se aprestaba a entrar en pie de guerra mañana a la noche. En esos momentos, los principales elementos de la armada de 51 unidades entrarán en el radio de alcance de la fuerza aérea argentina a unas 2 000 millas (3.200 kilómetros) de las islas, dijeron fuentes de defensa.

"Tenemos el derecho a defender las islas que han sido invadidas" dijo la señora Thatcher.

Mientras tanto, llegaba a Washington el secretario británico de Relaciones Exteriores, Francis Pym, portador de una propuesta británica para negociar una solución de la crisis de las Falkland.

El Ministerio británico de Defensa informó que no hubo nuevos contactos con fuerzas argentinas desde ayer, cuando un avión de reconocimiento argentino sobrevoló la flota en el Atlántico Sur. Un avión Boeing 707 inerme de la Fuerza Aérea Argentina fue interceptado por un caza Harrier británico armado con dos proyectiles aire a aire. Después de volar brevemente uno al lado del otro, el avión argentino viró hacia su territorio.

El Ministerio también dijo que no hubo "versiones autorizadas" de que barcos argentinos violaran la zona de 200 millas náuticas alrededor de las Falkland. Ayer informó que estaban en Port Stanley —nombrado ahora Puerto Argentino por las autoridades argentinas— un transporte naval y dos embarcaciones patrulleras argentinas pero señaló que estaban allí antes de imponerse el bloqueo el 12 de abril.

Mientras tanto continuaban a bordo de las unidades de la flota británica los ejercicios de infantes de marina y paracaidistas para un posible asalto a las islas Falkland, que iniciaron cuando la flota zarpó de Portsmouth el 5 de abril.

Versiones periodísticas locales indicaron que unos 2.500 soldados británicos, incluso paracaidistas y guardias galeses y escoceses realizaban maniobras en Gales con la participación de cazabombarderos tácticos y helicópteros de apoyo.

SECRETO

M.719

...e y Percepción

SECRETO

El Universal
23 ABR. 1982

205 f.

E18.M.

Polémica en Colombia por Decisión de Abstenerse en Moción Argentina

BOGOTA, 22 (AP) — La decisión colombiana de no acompañar a la América Latina en la convocatoria de una reunión de cancilleres para respaldar a la Argentina ante un eventual ataque británico en el conflicto por las islas Malvinas ha introducido un imprevisto tema de debate en la campaña para las elecciones presidenciales del 30 de mayo.

El candidato conservador Belisario Betancur dijo que el gobierno del presidente Julio César Turbay Ayala rompió la "tradicional política internacional de Colombia que fue siempre producto del acuerdo entre liberales y conservadores"

"La Comisión Asesora de Relaciones Exteriores no supo que Colombia se iba a aislar del sistema interamericano al votar con abstención el problema de las Malvinas", agregó Betancur.

El ex canciller Alfredo Vásquez Carrizosa, frecuente crítico del gobierno militar argentino, calificó de "gesto inútil" la abstención colombiana en la votación de la OEA que aprobó la convocatoria de los cancilleres para el lunes próximo en Washington.

"Colombia hubiera podido perfectamente aprobar la convocatoria y llegar luego a la mesa de negociaciones, como seguramente lo harán Brasil, México y Chile, a decir que no quieren sanciones militares o económicas sino una acción política, una acción pacificadora", expresó Vásquez Carrizosa, un veterano internacionalista.

El canciller Carlos Lemos Simmonds ha dicho que Colombia no votó en favor de la aplicación del Tratado de Asistencia Recíproca para no provocar una guerra entre Gran Bretaña y la Argentina, dos naciones amigas de Colombia.

Vásquez Carrizosa recordó que la Organización de los Estados Americanos nunca ha autorizado el empleo de la fuerza, ni siquiera en 1964 cuando se ordenó el bloqueo económico a Cuba por fomentar la revolución en otros países. México y Chile se abstuvieron de respaldar esa decisión.

El ex canciller dijo sin embargo que la decisión argentina de recuperar las Malvinas a través de una acción militar es "un precedente peligroso debido al contagio que pudiera producir en países como Venezuela, deseosa de posesionarse de la Guyana Esequiba y Nicaragua, que tiene una reclamación sobre los cayos Roncador, Serrana y Quitasueño y el archipiélago de San Andrés y Providencia, que son territorios colombianos".

SECRETO

Ataque Aereo Israelita

[illegible]

FIANZAS

SECRETO

El Universal

23 ABR. 1982

206 p.

819.M.

Congreso de EUA Presiona a Reagan para que se Incline Hacia Londres

WASHINGTON, 22 (EFE). — Por el momento, la administración Reagan ha conseguido resistir las presiones cada vez más fuertes del Congreso de los Estados Unidos para que se incline del lado británico en la disputa sobre las islas Malvinas.

La Casa Blanca, consciente de que la neutralidad es la única actitud que puede mantener viva la misión mediadora del secretario de Estado Alexander Haig, está decidida a mantener esa posición mientras no haya guerra.

Pero los observadores políticos se preguntan si, en el caso de que estalle la violencia, el gobierno de Washington podrá evitar el apoyo diplomático a Gran Bretaña, tal y como quiere un influyente sector del Congreso.

El senador Daniel Patrick Moynihan, demócrata por el Estado de Nueva York, introdujo en la última sesión legislativa una resolución en la que urge a Ronald Reagan a que imponga a Buenos Aires sanciones económicas paralelas a las aplicadas por la Comunidad Económica Europea (CEE).

Moynihan calificó de "fracasadas" las gestiones pacificadoras de Alexander Haig, y dijo que la administración Reagan no puede olvidar que Gran Bretaña es su más antiguo y más firme aliado.

"Estados Unidos no pueden apoyar una resolución de la ONU que pide al agresor que cese en su agresión, y luego ir a este y preguntarle si puede serle de alguna ayuda", comentó Moynihan en el Senado.

"Lo más lamentable en todo este asunto —criticó el senador Patrick Moynihan— es que el presidente Reagan denuncia la violencia, pero no al agresor que ha recurrido a ella el gobierno argentino".

Por su parte, otro influyente miembro del Congreso, el senador demócrata por California Alan Cranston, dijo haber recibido "alarmantes informaciones" sobre los progresos argentinos en materia nuclear.

SECRETO

VENDO MIS ACCIONES CLUB

SECRETARIA - RECEPCIONISTA

EMPRESA CONSTRUCTORA

UNIFORMES

SE ALQUILA OFICINA

TERRENOS R-7 Bs. 1.600 m2

SECRETO
El Universal
23 ABR. 1982

207 fs.

220 M.

Manifestación desde Parque Central hasta Plaza Venezuela

Colonia Argentina Agradeció a Venezuela

El Comité de Malvinas Argentinas realizó una manifestación ayer en horas de la tarde desde el Parque Central hasta la embajada argentina en la plaza Venezuela, en acto de agradecimiento hacia nuestro país por la posición de líder adoptada en el Continente en defensa de las islas Malvinas. Parte de la colonia del país sureño estuvo acompañada de representantes de otras nacionalidades, así como también de venezolanos. Fueron recibidos por el embajador de Argentina en nuestro país, Juan Ramón Aguirre Lanari, quien dirigió palabras de estímulo y agradecimiento a los manifestantes. La gráfica de Venezolano muestra un aspecto de la manifestación.

SECRETO

A. 038

SECRETO
El Universal
13 ABR. 1982

208 fs

221.M.

Con su abierta solidaridad

Venezuela ha Dado la Mejor Respuesta a los Argentinos en la Hora que Enfrentan

Dirigentes sindicales de la CGT visitaron la Confederación de Trabajadores

Estuvo igualmente presente en la entrevista Tulio Cuevas, secretario general de la ORIT

J.H.

Los dirigentes sindicales argentinos que visitan el país confían que los pueblos latinoamericanos van a entender su posición y de toda Argentina en su controversia con Gran Bretaña por la posesión de las Malvinas.

El miércoles en la mañana concurrieron a la sede de la Confederación de Trabajadores de Venezuela (CTV) y fueron recibidos por su presidente encargado Antonio Ríos, el secretario de Relaciones Internacionales y demás miembros del Comité Ejecutivo de la central obrera.

El grupo estuvo compuesto por Fernando Donaires, Ramón Baldasini, Ramón Valles, Pedro Zambelletti, Lucio Romero, Alfonso Millán, Carlos Roldán, Carlos Tuñón, Arnaldo Aranda y Hugo Barrios, dirigentes de la Confederación General del Trabajo de la Argentina.

Durante la entrevista también estuvo presente el doctor Tulio Cuevas, secretario general de la Organización Regional Internacional del Trabajo, quien se encontraba también de visita en el país y ayer tarde partió hacia México, sede de la Orit-Cosi.

Lucio Romero, secretario general de la CGT, dijo que llegaron para agradecer a sus compañeros de la CTV la solidaridad que han brindado con el problema que están confrontando, actitud que igualmente agradecen al gobierno y pueblo de Venezuela.

Respondiendo luego a preguntas de los periodistas, expresó que considera que las Fuerzas Armadas argentinas lo que han hecho es interpretar un sentimiento generalizado de todos los argentinos ante la ofensa británica a su dignidad por la usurpación de que ha sido objeto por 150 años parte de su territorio.

Destacó igualmente que una cosa son los grandes problemas que enfrentan los trabajadores y la mayoría del pueblo argentino con el gobierno militar de Galtieri, y la otra la eventual agresión armada hacia Argentina con un bloqueo británico hacia este país. "Ante estas perspectivas los argentinos hemos dejado para más adelante dirimir con el gobierno todos las diferencias que con sus representantes tenemos".

—Los trabajadores todos decimos siempre que primero está la Patria y consideramos al igual que las demás estructuras que conforma el país, que la expresión de adhesión a la actitud asumida por las Fuerzas Armadas frente al Reino Unido es unánime y no de los trabajadores exclusivamente.

En cuanto a si hubo un pronunciamiento concreto con la CTV expresó que "los argentinos estamos por demás agradecidos a cuanto han hecho ya los venezolanos en este caso, porque sin querer desmerecer a cualquier otro país latinoamericano, son los que mejor han comprendido el tema nacional. Y no lo tomamos como un agradecimiento a una deuda de hace 80 años de ustedes, no esperábamos otra cosa que lo que han hecho".

Acerca de la posible aplicación del TIAR, dijo que por lo menos en la convocatoria a excepción de Colombia, los latinoamericanos suscritores del TIAR votan por su aplicación.

Fórmula para Lograr Mayores Ingresos Propone Grupo de Profesores a la UCV

Los profesores señalan que debería crearse un fondo generado por la propia UCV [illegible] administrado en forma [illegible]

[illegible] de profesores de la Facultad de [illegible] de la Universidad Central de Venezuela [illegible] una fórmula para [illegible] mayores ingresos [illegible] de la institución.

[illegible] el principal [illegible] que [illegible] [illegible] [illegible]

SECRETO
El Universal
24 ABR. 1982

209 fs

222.M.

Las Malvinas: Hora Cero Aumenta Tensión Mundial

Establecido fuerte anillo defensivo en torno a la base de Comodoro Rivadavia

La presencia de los aviones argentinos ha obligado a la escuadra inglesa a modificar su formación

Decayó la libra esterlina y el precio del oro se incrementó

Parlamento Andino respalda a la Argentina

Argentina es el único país que va a la guerra con los bolsillos llenos de billetes

Cambios de fondo en la política económica y social del gobierno militar piden los dirigentes civiles

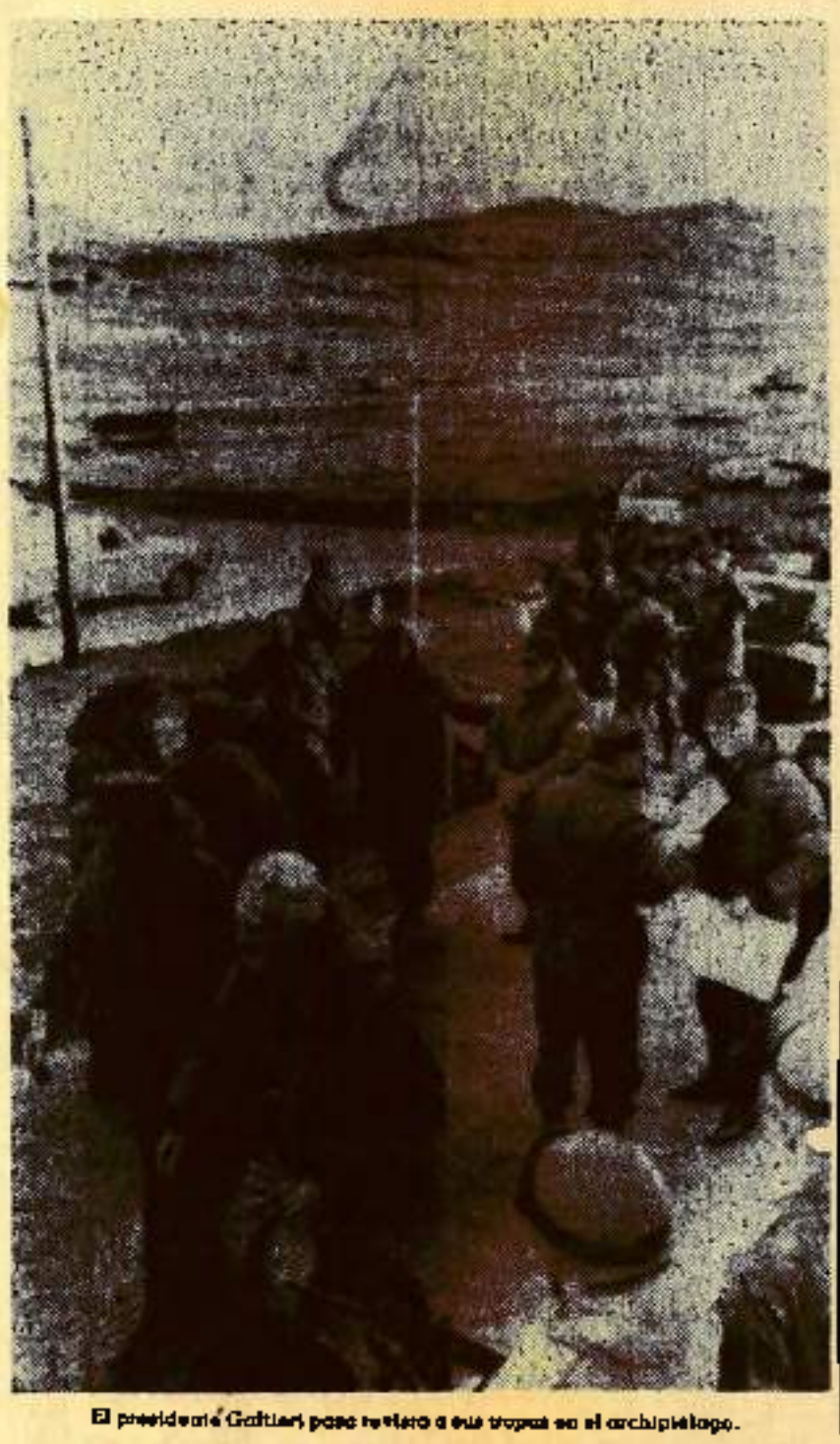

El presidente Galtieri pasa revista a sus tropas en el archipiélago.

BUENOS AIRES, abril 23 (EFE) — Ante el inminente ingreso de la flota inglesa a la zona de operaciones del Atlántico Sur, un jefe de la fuerza aérea manifestó esta tarde que "nos estamos acercando a la hora cero"

El alto oficial, que pidió no ser identificado, se refirió a los aspectos defensivos en las zonas donde las aeronaves del "Hermes" o el "Invencible" podrían atacar.

Señaló que se han estudiado todas las alternativas, incluyendo la de que los aviones ingleses sean utilizados para garantizar la supremacía aérea en torno a las Georgias, donde se presume desembarcarán los británicos.

"Pero suponiendo que se dirigieran hacia Río Gallegos, Río Grande o Comdoro Rivadavia, en territorio continental, estamos seguros de que jamás regresarán", subrayó el oficial.

Conforme a los informes oficiales, la novena brigada aérea con base en Comdoro Rivadavia, se ha convertido en la de mayor importancia y desde allí se mantiene un puente aéreo con las Malvinas.

Igualmente se ha destacado un "fuerte anillo defensivo" en torno a esta ciudad-portuaria distante 1.928 kilómetros al sur de Buenos Aires, habiéndose dispuesto en tierra una red de artillería antiaérea, radares de corto, mediano y largo alcance, y también equipos de interferencia electrónica, en permanente estado de alerta.

El oficial de la fuerza aérea confirmó que el segundo contingente de la fuerza de intervención británica levó anclas de la isla Ascensión en la madrugada de hoy viernes y que se mantiene "permanente control" sobre el.

Conforme a las fotografías captadas, se trata de naves de transporte que conducen paracaidistas e infantes de marina y abundante equipo y buques-tanque que navegan a baja velocidad rumbo a las Malvinas o sus inmediaciones

La presencia de los aviones argentinos de reconocimiento ha obligado a la escuadra británica a modificar su formación y se han comprobado medidas de evasión que les han obligado a retrasar su avance.

Entretanto, aparatos "IA-58 Pucara" de diseño y construcción argentinos, cumplen misiones de observación y exploración en las islas Malvinas.

También sobrevuelan el citado archipiélago y Comodoro Rivadavia, aviones interceptadores supersónicos "Dagger", versión israelí del Mirage, apoyados por "Tracker y Neptune", de la dotación del portaviones "25 de Mayo", nave insignia de la marina argentina.

Decayó la Libra Esterlina

Londres, abril 23 (Latin-Reuter).-La libra esterlina decayó y el precio del oro se incrementó hoy mientras los mercados financieros internacionales aguardaban nerviosamente noticias sobre la actividad de la fuerza de tareas naval británica que, ahora en pie de guerra, se aproxima a las islas Malvinas.

Los operadores en el mercado cambiario y aurífero consideraron que el fin de semana puede resultar crítico, tanto para la crisis de las Malvinas como para la del Medio Oriente y señalaron que muchos clientes buscaron un equilibrio en sus inversiones sin mostrar interés en nuevos compromisos.

Informaron que en el mercado de oro de Londres existe pesimismo en torno a las posibilidades de un acuerdo sin violencia en la disputa anglo-argentina, el oro aumentó siete dólares por onza durante la jornada, para cerrar a 353 dólares, el nivel más alto de la semana.

Los mercados cambiarios resultaron afectados por los temores de una guerra y por ello la libra esterlina cerró con una cotización de 1.7725 dólares, frente a un valor de 1.7785 anotada en el cierre de ayer.

Los operadores dijeron que el banco de Inglaterra tuvo que vender divisas extranjeras para respaldar a la libra mientras el mercado no dio mayor importancia a la noticia, normalmente bien recibida, de que la inflación en Gran Bretaña disminuyó para ubicarse en una tasa anual del 10.4 por ciento.

Parlamento Andino Respalda a Argentina

QUITO, abril 23 (EFE) — El parlamento andino respalda a Argentina en el conflicto con Gran Bretaña por las islas Malvinas, declaró su presidente, el ecuatoriano Raúl Baca.

El organismo legislativo de Bolivia, Colombia, Ecuador, Perú y Venezuela, al declarar su apoyo oficial a la tesis argentina, manifestó la necesidad "impostergable de liquidar los vestigios de colonialismo que persisten en el mundo".

Los parlamentarios de los cinco países condenaron también los "apresios bélicos" de Gran Bretaña, y exhortaron a "todos los pueblos y organizaciones internacionales, a agotar los esfuerzos en procura de una solución pacífica" de la controversia.

A la Guerra con Billetes

BUENOS AIRES, abril 23 (Latin-Reuter) — Argentina, según un prominente economista, es el único país del mundo en el que la gente insiste en ir a la guerra con billetes de banco en los bolsillos.

Se refería a una corrida en los depósitos que caracterizó el desarrollo de las actividades financieras en el país desde que Argentina tomó las Malvinas el 2 de abril.

A pesar de una notable elevación de las tasas de interés, los depósitos de los bancos se redujeron en aproximadamente un cinco por ciento, según estimaciones privadas.

Pero por fortuna para el ministro de Economía Roberto Alemann y su rígida política antiinflacionaria, el aumento del dinero en los bolsillos del público no fue acompañado por un incremento del gasto.

En condiciones normales, los pesos sacados de los bancos hubieran sido cambiados por dólares. Ello ocurrió varias veces el año pasado, cuando los argentinos compraron miles de millones de dólares que todavía atesoran.

A pesar de las firmes convicciones liberales del doctor Alemann, el gobierno prohibió en esta oportunidad las ventas de moneda extranjera y oro al público, medida que fue anunciada el mismo día en que se tomaron las Malvinas.

El Hermetismo de Francis Pym

WASHINGTON, abril 23 (EFE).- El ministro británico de Relaciones Exteriores, Francis Pym, se reunió hoy, en medio del más hermético mutismo oficial, con altos miembros de la administración Reagan, entre ellos con Alexander Haig, para alcanzar un acuerdo pacífico en el conflicto de las Malvinas.

Francis Pym comenzó la jornada reuniéndose con el consejero de Seguridad Nacional del presidente Ronald Reagan, William Clark, y posteriormente conversó largamente con altos funcionarios del Departamento de Estado y almorzó con el secretario de Estado, Alexander Haig, en la sede de la embajada británica en Washington.

Mientras el tiempo se va "agotando", a medida que la flota británica se acerca a su objetivo en el Atlántico Sur, nadie en Washington quiere descartar la posibilidad de una solución pacífica.

"Hemos tenido un fructífero comienzo pero todavía hay mucho trabajo por delante. Estamos ante un difícil problema", declaró Pym después de largas horas de conversaciones con Haig.

Aunque no está programado, la Casa Blanca no descartó hoy que Pym, antes de regresar a Londres, se entreviste con el presidente Reagan y se asegura que también se reunirá con los embajadores de los países de la Comunidad Económica Europea acreditados en Washington.

Pero pese al hermetismo de las conversaciones que se realizan en Washington, los preparativos diplomáticos hacen suponer que, aunque se desea la paz, nadie descarta la guerra.

El embajador argentino ante la Organización de Estados Americanos (OEA), Raúl Quijano, previno que la flota británica está muy cerca de los límites que fija el Tratado de Río (TIAR) como zona tras la cual la seguridad del hemisferio se encuentra en peligro.

Piden Cambios en la Política

BUENOS AIRES, abril 23 (EFE) — El movimiento político de integración y desarrollo (MID) insistió en sus reclamos de "cambios de fondo" en la política económica y social del gobierno militar, al dar a conocer hoy un extenso documento en el cual pone distancias frente a la decisión política de recuperación de las islas Malvinas.

"Sería absurdo suponer que en la Argentina hay quienes no apoyen la recuperación de las Malvinas pero, así como las apoyamos, queremos distinguir entre la acción de las Fuerzas Armadas, teñida ya de coraje y de sangre, respecto de la decisión política del gobierno que puso en movimiento esa acción", dice la declaración.

Tras advertir la necesidad de "conocer el curso de acción para lograr que el sacrificio en vidas y bienes no sea en vano", sostiene que "es falso que cuando hay un conflicto internacional haya que callar las discrepancias con el gobierno, aún las que suscite ese mismo conflicto".

La declaración, de cinco cuartillas, lleva las firmas del ex presidente de la nación, Arturo Frondizi, Rogelio Frigerio, Américo Garzia y Francisco Aguirre, presidente, vicepresidentes primero y segundo y secretario general, respectivamente, del Comité Nacional del Desarrollismo

A-119

Biblio

U
y u

Rafae

EN t
teh
(Caracas
pública.
vila con
poeta me
Se trata
presora
prisa a t
los poeta
deoca. al
que se e
el evento

Lo co
titulo Pe
Biología
pectos bi
que es Pe
un "homi
monio de
dad, med
bilidad es
espiritu y

Pabón
origen y
obra... U
los expue
el verso y
de manif
to. para
un mome
tendemos
da a una
querer de
algunos
pero dens
en no ded
las que e
mienzo n
futuro po
na.

Se sal
en este v
tipo de in
la rima
quiera en
al autor
tiene el p
"una vez
bios/ te p
bora/ tu
bién podr
compañer
pupilas. I
en tus m
cuerpo
periera. t
rompahe
cuanto yo

PRADOS

Por viaje
cianes ex
to. telefon
Teléfonos:

SE ALQUILA QUINTA EN EL LITORAL URB. CARIBE

Totalmente amoblada, recibo comedor, 4 habitaciones con baño privado, cocina totalmente equipada. Lavadero, dormitorio y baño de servicio, hermosos jardines y piscina, teléfono y demas comodidades. Para informacion llamar Telfs. 572.8520 y 572.9531

Lavaplatos importados con 9 ciclos a Bs. 2.750
Inf: ARPI C.A. telf: 662-30-25 - 662-51-19 - 662-32-24.

ARTE ESPAÑOL
Mayor y Detal
ARTESANIA VENEZOLANA

En Charallave TENE
en residencias PA

APARTAMENTOS MUY CONFORTABLES CON SERVICIOS DE PRIMERA A PRECIOS DE INTERES SOCIAL

3 dormitorios y dos baños.
Parque infantil.
Local para Kinder.
Estacionamiento cubierto.
Areas recreacionales.

Excelente ubicación en la Calle Zamora (detrás del Banco Industrial)
Amplias facilidades de pago con intereses subsidiados

APROVECHE. ADQUIERA SU APARTAMENTO DE INTERES SOCIAL CONSTRUIDO CON ESPECIAL INTERES SOCIAL.

Venga a verlos en Charallave, Calle Zamora

SECRETO
El Universal
24 ABR. 1982
210 fs.
823.M.

Aclara Zambrano Velasco

Venezuela no Va a Presentar Ninguna Resolución en la OEA

Dijo que se mantendrá la solidaridad con Argentina

El subsecretario de Defensa de Estados Unidos canceló su visita, programada desde hace mes y medio

A. P.

El doctor Jose Alberto Zambrano Velasco, ministro de Relaciones Exteriores, afirmó que Venezuela no va a presentar "una resolución o un proyecto" a la reunión de cancilleres de la OEA, convocada para el próximo lunes.

—Nuestro deber es examinar, apoyar y expresar nuestra solidaridad con los planteamientos que allí se formulen en relación con la solidaridad continental con Argentina.

El funcionario gubernamental se reunió ayer, a puertas cerradas, con los miembros de la Comisión de Política Exterior del Senado de la República, presidida (encargado) por Armando Chumaceiro.

Las declaraciones del Ministro se produjeron en dos tiempos, al entrar y al salir de la reunión.

—¿Cuáles son las proposiciones que llevará Venezuela a la reunión de la OEA?

—Venezuela, como los demás países, ha sido convocado a esa reunión, de manera que nuestro primer deber es oír el objeto de la convocatoria, conocer el plan del país convocante y desde luego, mantener nuestra posición de solidaridad en la forma como lo hemos hecho hasta ahora.

Zambrano Velasco expresó que no es exacto lo que se ha dicho de que Venezuela va a presentar "una resolución o un proyecto a ser considerado".

—¿Informó a Copei sobre las proposiciones que llevará Venezuela?

—Creo que es bueno insistir en que Venezuela va con ideas claras, con un pensamiento preciso y con un objetivo definido en su misión, pero eso no ha sido transformado ni presentado bajo la forma de proposiciones específicas.

—¿Conoce la proposición de Argentina?

—Venezuela tiene alguna idea de lo que puede presentarse, pero desde luego, hay una situación fluida, cambiante, y la proposición definitiva será la que presenten los representantes de Argentina el lunes.

—¿Se puede negociar cuando ya la flota inglesa está a punto de llegar a las Malvinas?

—Yo no sé si la pregunta se refiere a la actuación del TIAR, puesto que es un objeto diferente. La negociación o mediación la adelanta el secretario de Estado, quien tiene la posición de la República Argentina y me imagino que ahora está obteniendo el punto de vista británico.

—¿Pero cómo se puede tomar en cuenta la mediación del secretario de Estado cuando ya se habla de que los Estados Unidos apoya a la flota inglesa?

—No tengo noticias de esa decisión norteamericana. Hasta ahora he oído de su neutralidad y de que no se han sumado a las medidas de represalia económica presentadas por la Comunidad Europea.

—¿Es cierto que se enviarán tropas venezolanas en caso de un conflicto bélico?

—He dicho que las medidas que eventualmente pudieran tomarse en una situación de esa naturaleza, la decide el Presidente de la República, quien es el Comandante en Jefe de las Fuerzas Armadas y el supremo orientador de la política internacional. De manera que todo lo demás dicho en esta materia son especulaciones.

—¿Qué tipo de medidas obliga el TIAR?

—El TIAR no obliga ninguna medida. Es posible que de conformidad con algunas de las disposiciones allí, los Estados decidan adoptar algunas de las que están previstas en el TIAR y estas medidas en tanto sean coercitivas no son obligantes para los Estados.

El Canciller manifestó desconocer que su colega argentino haría un toque técnico en Maquetía para entrevistarse con él.

Por otra parte, Zambrano Velasco reveló que el subsecretario de Defensa de los Estados Unidos canceló su viaje a Venezuela. Dijo que esa visita estaba proyectada desde hace mes y medio.

SECRETO

nósfe... ...rca Ne... ...bre la...

Abr. 22
...na atmós-
...reinicia-
...ashington
...ies sobre
...tre el se-
...ado norte-
...Alexander
...e la diplo-
... Francis

...n sólo at-
...ra que la
... llegue a
...sputa, los
...einiciaron
... destina-
...nediato a
...cto arma-
...al Navy y
...gentinas
...igirse al
...de Esta-
...o del Fo-
...e reunió
...ark, con-

sejero ...
nald R...
gurida...
En ...
conoce...
satada...
sado p...
litar ...
Malvi...
una fa...
a la ...
mente...
flota ...
de las...
"La...
que la...
ponga ...
cen bi...
ró en ...
sable ...
de Es...
cis P...
ves m...
de di...
xande...
regist...

...CURSOS

PAR...

...Comercial

...rn de Crisis ...ciaciones ...Malvinas

...Oficial Comercial
Los Estudiantes
de Esta Escuela

SE VENDEN PUPITRES

INSTITUCION BANCARIA

SOLICITA

CAJERO

ENCARGADO DE COMPENSACION

EMPLEADO DE CAMBIO

SECRETARIA

VENTA DE RUFALAC...

SECRETO

El Universal

24 ABR. 1982

211.

221.M.

Consalvi

Con las Malvinas se Quedará Argentina y Gran Bretaña con Georgia del Sur y Sandwich

Dijo estar convencido de que a Gran Bretaña le interesa más Argentina que las Malvinas

WASHINGTON, 23 (Venpres) — "Creo que se está llegando a una solución negociada"... los argentinos se van a quedar con las Malvinas y los ingleses con la Georgia del Sur y las islas Sandiwch, opinó a Venpres el excanciller Simón Alberto Consalvi, tras permanecer aquí una semana.

El excanciller y exembajador ante las Naciones Unidas, durante la última administración de "AD", integró la comitiva que acompañó aquí al senador Jaime Lusinchi, durante una semana de actividades académicas y políticas.

Estas, según se conoció, incluyeron en el Departamento de Estado, la presentación de un sumario con las últimas informaciones sobre el estado de las negociaciones por las Malvinas.

¿Cómo ve usted, en estos momentos, y después de una semana en Washington, la situación de la disputa británico-argentina por las Malvinas?, preguntó Venpres a Consalvi.

—Yo creo que estamos llegando a una solución imprecedible —respondió.

Explicó que eran tan grave los intereses que se estaban jugando con esta disputa entre Argentina y la Gran Bretaña, que el tercer protagonista en la controversia, Estados Unidos, iba a perder más que los contrincantes.

"Ahora creo que se está llegando a una solución negociada", dijo "no solamente como producto de los esfuerzos del secretario de Estado Haig, sino como producto de la convicción de que Argentina y Gran Bretaña estaban convencidos, el uno y el otro, de que perdían más con la guerra que con la paz", agregó.

Consalvi dijo estar convencido de que a Gran Bretaña le interesa más Argentina que las Malvinas.

Observó que en contexto de las negociaciones, Argentina, ha tenido más vinculaciones con Inglaterra que con la misma América Latina.

"De modo que lo que yo pienso es que en la reunión de consulta de ministros, puede haber una confrontación entre tangos y tangas", dijo Consalvi, refiriéndose a la conferencia que se realizará en la sede de la OEA en Junes. Esa reunión fue solicitada por Argentina y será invocado el Tratado Interamericano de Asistencia Reciproca (Tiar).

—¿Usted cree que sería especulación decir que Argentina se va a quedar con las Malvinas e Inglaterra con las islas Georgia y Sandwich?

—Bueno, yo creo que tu estás bien informada si me preguntas eso porque creo que a Inglaterra le interesan más las Georgias del Sur y las islas Sandwich.

"De modo que yo creo que los argentinos se van a quedar con las Malvinas y los ingleses con las Georgias y Sandwich que están en una situación estratégica que le permite a los ingleses tener su contacto con el Atlántico Sur, su control de comunicación y su vinculación con la Antártida que en definitiva es lo que está contando en esta disputa.

Nosotros los venezolanos, que respaldamos vigorosamente a Argentina en su reclamo ¿cómo quedaremos allí? preguntamos.

—Los venezolanos, respondió Consalvi, "quedaremos aplaudiendo como de costumbre una solución pacífica, porque una solución bélica hubiera sido sumamente comprometedora para nosotros".

Dentro de ese escenario, a su criterio, ¿a quién catalogaría como ganador?

—Yo diría que han salido ganando todos los que de una manera u otra podrían sentirse comprometidos en una situación conflictiva y en primer término Estados Unidos, que no sabía con quién quedarse si con Gran Bretaña, el Atlántico Norte, o con América Latina, que significa en este caso el Atlático Sur.

De modo que Estados Unidos en definitiva ha tenido —si la situación se resuelve pacíficamente— una gran suerte. Y no ha tenido que verse obligado a una aplicación del Tiar que los hubiera puesto en una situación tan paradójica como la de reconocer la gran hipocresía de los tratados internacionales.

Consultados el excanciller argentino Roberto Etchepare Borda fue ministro del Exterior de Arturo Frondizi sobre la apreciación de Consalvi en cuanto al giro de solución del conflicto opinó que "no está desacertado".

Estratégicamente por la proyección antártica a Inglaterra le conviene más la Georgia del Sur y las islas Sandiwch. Opinó Etchepare Borda que las "Malvinas serán imposible de tomar".

Vaticinó el excanciller, ahora director del Departamento de Asuntos Culturales de la OEA que Inglaterra no atacará a las Malvinas, sinembargo, dijo que "sigo siendo pesimista" en cuanto a la negociación.

Hasta las primeras horas de la tarde, el Departamento de Estado y el canciller británico Francis Pym —quien regresa esta noche a Inglaterra— mantenían reserva sobre las negociaciones.

Mientras tanto cables procedentes de Buenos Aires informaban que las flotas inglesas se estaban acercando a la Georgia del Sur, pero que el mal tiempo les impedía maniobrar.

Apoyo bibliográfico

Orígenes de la Emancipac

Eduardo Colina

El Instituto Panamericano de Geografía e Historia, Comité de Orígenes de la Emancipación, Caracas, acaba de dar a la luz pública un nuevo volumen de sus ediciones, la Nº 25, bajo el título de Orígenes de la Emancipación Venezolana. Apuntes bibliográficos, por José Marcial Guédez, joven investigador venezolano.

Sumamente interesante el volumen en referencia, equivalente para investigadores e historiadores de nuestro devenir. En la explicación señala el Dr. Carlos Felice Cardot, presidente del Instituto, lo siguiente: "El Comité de Orígenes de la Emancipación tiene desde su constitución en sede en Caracas, de acuerdo a las [illegible] a la Resolución de Orden [illegible]

[illegible]

ideológico, en lo político y en la esfera internacional".

Al profesor José Marcial Guédez, de la Universidad Santa María, encomendó el trabajo el Comité de Orígenes de la Emancipación.

La obra en referencia fue presentada por el Comité a la XII

de Abril, Villasana, An (Comp.) y Wilgus, A. Cu

Un trabajo de investig lioso, este realizado por gador venezolano José Ramos Guédez, que se diaria consulta a hist que hurgan el devenir venezolano.

TV SANYO

19 Pulgadas, color s/control. Importados Bs. 2.000,00.

VIBRA COLOR, C.A.

Avenida Andrés Bello, Torre Fondo Común, piso 4º, oficina 3.

Cantidad limitada

SE SOLICITA

SECRETARIA - MECANOGRAF

Con experiencia, redacción propia, presencia. Interesadas favor pres con foto reciente a **D'Ambrosio Hnos.** Av. Principal Colinas de Bello Mon cio D'Ambrosio

SECRETO
El Universal
24 ABR. 1982

212 p.

985 N.

El "TIAR" en acción

Todo Listo para Reunión Cumbre de Cancilleres

Hay expectativa por la propuesta que debe hacer el próximo lunes el ministro de Relaciones Exteriores de Argentina

Un diplomático acreditado ante la OEA dijo que pocas veces había observado una concurrencia mayoritaria de este tipo

WASHINGTON, 23 Abr. (EFE) — Todo está listo para que el próximo lunes los cancilleres, o los representantes especiales de las 21 naciones suscriptoras del "Tiar", inicien aquí una reunión extraordinaria.

Un total de 15 ministros de asuntos exteriores anunciaron su viaje a Washington para participar en la vigésima reunión extraordinaria prevista en el Trato Interamericano de Asistencia Recíproca para considerar su posible aplicación ante el persistente avance de la flota británica.

El Consejo permanente de la Organización de Estados Americanos (OEA) aprobó anoche el reglamento de la reunión de ministros.

Un experimentado diplomático acreditado ante la "OEA" dijo a "EFE" que pocas veces se observó una concurrencia mayoritaria de cancilleres a una cita del "Tiar", a excepción de 1962, cuando se reunió para considerar el pedido de exclusión de Cuba del Sistema Interamericano.

Las primeras informaciones sobre encuentros entre aviones de Argentina y Gran Bretaña causaron expectativa entre los diplomáticos quienes, urgidos por el apremio del tiempo y las circunstancias, aprobaron el reglamento de debates de la vigésima reunión de ministros.

El embajador argentino, Raúl Alberto Quijano, envió ayer una carta a la Presidencia del Consejo Permanente para informar sobre la inminente aproximación de la flota británica al límite de la zona identificada como área de seguridad interamericana.

Las especiales características del conflicto de las Malvinas hacen que las diversas delegaciones aguarden con interés la propuesta que debe hacer el lunes el canciller argentino, Nicanor Costa Méndez.

Al respecto, su embajador ante la "OEA" dijo a la prensa que primero tendrá que verse la "evolución" de los hechos, tomándose en cuenta el persistente avance de la flota británica, y, en segundo término, la continuación de los esfuerzos negociadores del secretario Estado, Alexander Haig.

El diplomático argentino declaró a "EFE" que para hoy se espera conocer formalmente la propuesta británica de negociación.

El secretario británico de Asuntos Exteriores, Francis Pym, después de reunirse ayer con su colega norteamericano en Washington, informó a la prensa de la existencia de "progresos", sin especificar detalles.

Pym se entrevistará hoy con el secretario general de las Naciones Unidas, Javier Pérez de Cuéllar.

Para hoy también se prevé un encuentro de Pérez de Cuéllar con el secretario general de la "OEA", Alejandro Orfila, quien viajó a Nueva York para informar a su colega sobre la próxima reunión extraordinaria de cancilleres de las 21 naciones suscriptoras del "Tiar".

SECRETO

En Bolivia

Regreso a la Constitucionalidad Reclaman los Partidos Políticos

La propuesta del presidente Torrelio está destinada a discutir la atención pública

[illegible]

En el Líbano

[illegible]os Enfrentamientos [illegible] Milicianos Rivales

SECRETO

El Universal
24 ABR. 1982

213 fs

226-M.

Canadá no Retirará Técnicos Nucleares de la Argentina*

Trudeau espera cumplimiento del Acuerdo de 1976 suscrito con el país sureño

OTTAWA, 23 (AP).— El primer ministro Pierre Trudeau rechazó hoy demandas de que el gobierno retire 71 técnicos canadienses que están ayudando a construir el reactor nuclear Candu en Argentina.

Trudeau dijo en la Cámara de los Comunes que espera que Argentina cumplirá un acuerdo firmado en 1976 por el cual dio garantías de que se aplicarán medidas de seguridad en la planta nuclear.

La cuestión fue planteada por el nuevo demócrata Ian Waddell, que exigió que el gobierno lleve a cabo las sanciones impuestas contra Argentina por su ocupación de las Islas Malvinas.

Waddell se refirió en particular a una versión de prensa hoy según la cual la preocupación de que Argentina use la tecnología de Candú para construir una bomba atómica es más seria de lo que el gobierno admite públicamente.

Southam News dijo que había obtenido un documento oficial que dice que "Argentina está camino hacia el desarrollo de un ciclo de combustible nuclear propio completamente libre de medidas de protección".

La agencia noticiosa dijo que el documento indica que el gobierno comparte los temores de los críticos nucleares de que Argentina podría quebrar el acuerdo de 1976.

Trudeau no confirmó ni negó la existencia del documento. Dijo solamente que su política es abstenerse de comentar sobre "documentos divulgados extraoficialmente".

Waddell dijo que la posición de Trudeau con respecto a las sanciones económicas contra Argentina es "pérfida" y exigió que retire los técnicos canadienses de la sede nuclear, ubicada a unos 200 kilómetros de Buenos Aires.

Trudeau simplemente repitió que las sanciones solamente implican suspender las importaciones desde Argentina.

SECRETO

SECRETO
El Universal
24 ABR. 1982

214 f.

227.M.

Recapturar Georgia del Sur Primer Objetivo Inglés

La Primera Ministra pasó dos horas en reunión secreta con sus jefes militares mientras la flota se acercaba lentamente a la zona neurálgica del conflicto

Una vista de Georgia del Sur, primer punto de choque inglés.

LONDRES, Abr. 23 (Latin Reuter) — La primera ministra Margaret Thatcher recibió hoy un informe de sus jefes militares, mientras la flota naval se disponía a ponerse en pie de guerra a medida que se aproxima a las disputadas islas Malvinas, en el Atlántico Sur.

Thatcher permaneció dos horas en el subterráneo cuartel general de operaciones de la armada de Northwood, en las afueras de Londres, alimentando las conjeturas de que podría ser inminente alguna acción militar de la flota.

Sin embargo el Ministerio de Defensa insistió en que "la fuerza de tarea no está involucrada en ninguna acción de desembarco".

Fuentes militares sugirieron que la primera acción de la fuerza naval sería imponer un bloque aéreo en torno a las Malvinas y recapturar la dependencia británica de Georgia del Sur, un promontorio rocoso y ex factoría ballenera, 1.500 kilómetros al Este de las Malvinas.

Funcionarios del Ministerio de Defensa dijeron que el grueso de la fuerza de tareas —que comprende 15 buques de guerra y por lo menos 20 embarcaciones de apoyo y civiles— ingresó ya a la fase de alerta de defensa, ahora que está dentro del alcance de los aviones argentinos.

Sin embargo, los funcionarios declinaron precisar a que distancia se encuentran las naves de las Malvinas o de las Georgias del Sur. Reiteradamente se han negado a revelar la localización de la flota.

Thatcher rehusó ayer en el parlamento descartar el uso de la fuerza mientras las negociaciones están en curso.

Esto fue interpretado ampliamente como un indicio de que la fuerza de tareas podría entrar en acción incluso mientras el canciller, Francis Pym, se encuentra en Washington analizando las propuestas de paz con el secretario de Estado estadounidense Alexander Haig.

Pym tenía previsto mantener una segunda ronda de conversaciones con Haig hoy, pero funcionarios están aún muy apartados y será muy difícil cerrar la brecha", dijo una fuente oficial.

Fuentes diplomáticas expresaron dudas de que Gran Bretaña tome la iniciativa de recuperar las Georgias del Sur mientras Pym esté en Washington ya que esto podría irritar a los estadounidenses y limitar los esfuerzos pacifistas de Haig.

Argentina ocupó las islas Malvinas el 2 de abril después de 149 años de administración colonial británica, y al día siguiente tomó las Georgias.

Fuentes militares dijeron que Gran Bretaña podría tomar las Georgias sin muchos problemas, dando a Thatcher un respaldo político y brindando a la fuerza de tareas una base terrestre para sus aviones Harrier de despegue vertical.

De acuerdo con una encuesta publicada hoy, más del 80 por ciento de los británicos continúan respaldando la decisión de Thatcher de haber enviado una flota, y el 68 por ciento aprueba su conducción de la crisis.

Sin embargo, el prominente político opositor Tony Benn una figura del ala radical de izquierda del partido Laborista, se pronunció contra el uso de la fuerza y pidió que la flota sea llamada de regreso.

Dijo que las Malvinas eran un puesto colonial tomado por la fuerza a Argentina en el siglo pasado, y luego olvidado.

"Luego cuando las cosas fueron mal montamos esta enorme fuerza de tareas que probablemente tendrá un costo de 600 a un millón de libras esterlinas (850 a 1.700 millones de dólares) y podría conducir a masivas pérdidas de vidas humanas", dijo Benn en una entrevista radial.

principales protagonistas del incidente registrado en las Georgias el 12 de marzo último.

SECRETO

Trabajadores serán evacuados de las Georgias

BUENOS AIRES, 23 Abr. (EFE) — Los 39 trabajadores argentinos que se encuentran en las islas Georgias serán evacuados en las próximas horas, según se informó este mediodía en fuentes de la cancillería.

La versión no fue confirmada ni desmentida por el empresario Constantino Dadivoff, quien contrató los trabajos de desmantelamiento de una antigua base ballenera montada por los británicos y abandonada hace dos decenios.

Dadivoff manifestó a los periodistas que había concurrido a la sede de la cancillería para reiterar el pedido de garantías para los operarios.

nuestras exportaciones. En ese sentido cuando los organismos competentes aplican un descenso de nuestros ingresos petroleros que alcanzan una cifra aproximada de 77.000 millones de bolívares, se refieren fundamentalmente a la reducción de precio y colocaciones de estos crudos pesados y residuales. Claro está que el mercado de hidrocarburos en general está interrelacionado y en este sentido, y también sobre los crudos livianos y medianos, aunque no estén afectados directamente en función de precios, se han sentido ciertas dificultades en la venta internacional de los mismos, y sobre todo, porque parte de estos crudos de mejor densidad API, se mezclan con nuestros petróleos mas pesados para modificar sus condiciones de viscosidad, a fin de hacerlos aptos para el transporte internacional, etc.

Caso diferente se presenta

SECRETO
El Universal
25 ABR 1982

215

229.4.

Presionan a Reagan para que se Defina por la Gran Bretaña

WASHINGTON, abril 24 (AP) — El gobierno del presidente Ronald Reagan fue presionado nuevamente hoy para alinearse con Gran Bretaña si el secretario de Estado Alexander Haig fracasa en su misión de hallar una solución pacífica a la crisis entre Argentina y Gran Bretaña por las islas Malvinas.

Denis Healey, dirigente del partido Laborista británico, se reunió con Haig en el Departamento de Estado y dijo luego a los periodistas que, ya que pronto se debe hacer una elección entre la guerra y la paz en el Atlántico Sur, "los argentinos deberían estar completamente seguros de donde se ubicará Estados Unidos si no se puede llegar ahora a un acuerdo diplomático".

"Estados Unidos debería poner en claro, por lo menos, que si la actual misión no tiene éxito, entonces Estados Unidos deberá seguir los pasos ya dados por la comunidad europea y los países de la mancomunidad y suspender importaciones", dijo.

Y opinó que la aplicación de una moderada cantidad de presión sobre el gobierno argentino ahora podría salvar a Estados Unidos de la necesidad de aplicar medidas mucho más perjudiciales en una etapa posterior", dijo Healey.

Los comentarios del legislador británico fueron similares a los formulados extraoficialmente por el canciller británico Francis Pym.

Hasta el momento, Estados Unidos se mantiene neutral en la disputa. Haig continúa con su mediación y tiene proyectado reunirse mañana por la tarde con el canciller argentino Nicanor Costa Méndez, que viajará aquí desde Buenos Aires para pedir a la Organización de los Estados Americanos que imponga sanciones contra Gran Bretaña.

Gran Bretaña es un aliado clave de la Organización del Tratado del Atlántico Norte, y se informó que Haig en privado dejó en claro que Estados Unidos se unirá a la OTAN en las sanciones ya impuestas por la comunidad europea y la mancomunidad si las negociaciones fracasan.

Sin embargo, existe preocupación de que el respaldo norteamericano a Gran Bretaña contra Argentina en una guerra sobre las islas Malvinas perjudicaría gravemente a la política latinoamericana de Estados Unidos

SECRETO

228.4

A CANDIDATO/A:

[illegible]

LA EMPRESA:

[illegible]

SECRETO
El Universal
25 ABR. 1982

216 fr.

229.M.

Tango en las Malvinas

Juan Fernández Renowitzky

BOGOTA (ALA)

Son siempre reprobables las soluciones violentas. Pero no cabe duda de que en la recuperación por la fuerza que acaba de hacer Argentina de las Islas Malvinas, militan razones que hacen tal vez más incomprensible e injusta la actitud asumida tradicionalmente y en las últimas horas por Inglaterra. Se ha invocado, ante todo, la distancia. El archipiélago está, por lo menos, veinte veces más lejos de Londres que de Buenos Aires. Y aunque la rapidez de las comunicaciones es cada día mayor, la flota inglesa confiesa que se demora quince días en llegar al sitio remoto en donde desde el viernes hay un gobernador militar con acento de gaucho, en medio de vacas y ovejas que parecen prolongarle la pampa.

También, el tamaño. Son tan diminutas y fragmentarias esas doscientas islas que parecen haber sido disparadas con arcabuz hacia el océano por los navegantes europeos que las descubrieron en el siglo XVI. El traqueteante acorazado invencible que el gobierno británico ha enviado para su recuperación, parece ser más grande que ellas y, en todo caso, desproporcionado para la acción bélica que intenta emprender con más gasto de pólvora que el costo de los recursos naturales allí tanto tiempo abandonados. Y que sólo hace poco empezaron a oler a petróleo.

Pero lo que nos parece grave y decisivo no son los hechos geográficos sino las razones jurídicas. Hace ciento cuarenta y nueve años Inglaterra, mediante un golpe de fuerza se apoderó de las islas, arrebatándoselas a los españoles que las poseían desde hacía más de medio siglo y convirtiéndolas en colonia inglesa. Fue un acto pirático que ostensiblemente violó el derecho que correspondía a la República Argentina como sucesora del dominio español en el archipiélago, en el cual ya había nombrado Gobernador. Y desde entonces data la larga historia de reclamaciones, y la disputa, entre la gran nación austral y Gran Bretaña para definir y protocolizar la soberanía sobre las Malvinas, que se bañan imperturbablemente desnudas en medio del frío glacial que impera en torno a la Tierra del Fuego.

El forcejeo por esa múltiple propiedad insular ha sido tan tenaz y prolongado que hasta la Asamblea General de las Naciones Unidas, que siempre suele voltear su rostro pudoroso hacia los lados en donde no surge ningún conflicto, aprobó en los años sesenta una resolución, en la cual, con el típico estilo de esa inefable institución maniatada por los antípodas políticos, reconoce la existencia de la controversia.

Ante eso, han sido muy escasos los países que se han atrevido a condenar la conducta inglesa, aunque ésta parece haber sido en este caso irrevocablemente testaruda y prepotente. El señor Reagan ha llegado hasta a respaldarla públicamente, y en privado llamó por teléfono al presidente argentino para que no invadiera, olvidando a su antepasado el señor Monroe y, sobre todo, la invasión norteamericana a la isla de Cuba cuando era de España. El gobierno colombiano, como de costumbre, ha preferido no comprometerse y se limita a manifestar su preocupación y a pedir que se eviten "enfrentamientos que produzcan derramamientos de sangre", reeditando así en idioma bogotano la Resolución de la ONU de hace veinte años, tan inútil como la mucho más enérgica que ahora ha proferido sorpresivamente contra Argentina. Igualmente tímidos se han mostrado los comentaristas colombianos.

Es evidente que esas actitudes gubernamentales y políticas tienen o pueden tener su valor entendido. Pero lo que no cabe duda es que Inglaterra carece de autoridad jurídica y moral para recuperar por la fuerza las mismas Malvinas que arrebató violentamente a españoles y argentinos hace más de cien años y que ahora éstos últimos han reivindicado en idéntica forma. Son todos esos despliegues navales, operáticos rezagos del más repudiable colonialismo tanto europeo como latinoamericano que ya afortunadamente está bien pasado de moda. Pero que ha vuelto a aparecer en donde menos se esperaba: en la punta de la zapatilla argentina que baila ahora su último tango con músicas marciales. La guerra allí parece ser la más estúpida. Como diría socarronamente a los ingleses su compatriota el doctor Johnson: la fuerza no es prueba suficiente del derecho. Quienquiera que gane, estaría amonestado por la sabiduría popular: el que a hierro mata, a hierro muere. Nunca en una tierra tan pequeña se habían abatido tan enormes tensiones. Un fósforo amenaza con provocar un incendio intercontinental. La señora Thatcher, tan conservdora, va a tener que cambiar esta vez, por lo menos, de peinado.

SECRETO

Reunión sob

Canc
Zamb
Viaja
a Wash

El canciller
mbrano Velas
Washington, p
unión de la
r Argentina.
En dicha reun
Argentina pr
ción del Trat
nó de Asiste
IAR).
La comitiva
ela está integ
ajador ante la
ardozo; el co
al del Ejército
isión Vicente
ón; el preside
ón Asesora de
eriores, CARE,
urbe; el dip
uis Esteban R
or URD, Ram
ontes; el miem
ión Nacional
ikken y la je
e Relaciones
a Basalo.

"Ca
a Mu
o Fra

sin recarg
as y el Supl
equitos

30

SECRETO

217

230.M.

Sin mucho optimismo

Haig Sigue en Plan de Mediador

LONDRES, 24 (Latin-Reuter).— Los ministros británicos que manejan la crisis de las Islas Malvinas, decidieron esta noche continuar su búsqueda de una solución pacífica a través de los oficios del secretario de Estado estadounidense Alexander Haig.

Pero funcionarios británicos dijeron que Argentina y Gran Bretaña continuaban en posturas opuestas y se mostraron poco optimistas acerca de la posibilidad de éxito de sus gestiones diplomáticas.

El canciller Francis Pym informó hoy a la primera ministra Margaret Thatcher, sobre las propuestas elaboradas durante dos días de conversaciones en Washington con Haig.

Posteriormente Thatcher reunió su gabinete de crisis para discutir las opciones del gobierno de la disputa originada por la ocupación militar argentina de las Malvinas el 2 de abril.

La reunión se prolongó casi tres horas y fuentes oficiales dijeron que el gobierno decidió contactar nuevamente a Haig en un esfuerzo por salvar la brecha entre Londres y Buenos Aires.

Pym dijo a la prensa después de la reunión, que dio detalles de las propuestas que trajo de Washington, pero él y otros ministros rehusaron dar mayores detalles.

Los funcionarios dejaron a la prensa con la impresión de que el gobierno no era optimista acerca de la renovación de esfuerzos diplomáticos y que parecía creer que la única opción para lograr un acuerdo negociado sería algún tipo de entrenamiento militar limitado

Laborismo inglés pide que Estados Unidos se defina

WASHINGTON, abril 24 (AFP).— El portavoz de Relaciones Exteriores del Partido Laborista británico, Denis Healey, instó hoy a Estados Unidos a que tome claramente posición a favor de Gran Bretaña en el conflicto de las Malvinas.

Al salir de una entrevista con el secretario de Estado norteamericano Alexander Haig, Healey declaró que "Estados Unidos debiera, al menos, indicar claramente que si su actual misión mediadora fracasa, adoptará la misma decisión que ya tomaron los países de la Comunidad Económica Europea (CEE) y de la Commonwealth, imponiendo un embargo a las importaciones procedentes de Argentina".

"La aplicación, ahora, de una presión moderada sobre el gobierno argentino, podría evitar a Estados Unidos el tener que tomar medidas más graves en el futuro", agregó.

El vocero de la oposición laborista viajó ayer viernes a Nueva York, donde se entrevistó con el secretario general de las Naciones Unidas, Javier Pérez de Cuéllar.

Antes de salir de su país, había evocado la eventualidad de recurrir a la ONU para tratar de hallar una solución al diferendo anglo-argentino.

SECRETO

.M.DEP

ndica que
Venezuel
iples oport
s y progr
conservar
a recuper
o se limit
ublicacion

arrollan ar
s e inspir
Instituto N
ca Nacion
ourt y por
umental V
r. Ramón
io ejecutiv
tellanos.
aterial doc
cional, sea

PLANTAS ELECTRICAS
Con motor Diesel LISTER
Con motor a gasolina
riego
No lo compre en cualquier parte... cómprelo e
su alto seguro de co

SECRETO
25 ABR. 1982
9.18 f
931-M

Margaret Thatcher: Sigue Siendo Válida la Vía Diplomática

LONDRES, 24 abril (ANSA) — Mientras las unidades de la formación naval punitiva enviada al Atlántico sur se hallaban en posición de comenzar a disparar, el gobierno de la primera ministra Margaret Thatcher abrió esta noche una nueva esperanza pacificadora al declarar que "el camino de las negociaciones sigue siendo válido".

-El gobierno británico, no obstante, indicó que las diferencias con Argentina para resolver la disputa de soberanía sobre varios archipiélagos del Atlántico sur, "siguen siendo grandes".

-La posición del gobierno británico fue difundida oficialmente al cabo de una extensa reunión de emergencia del "gabinete de guerra" convocada inesperadamente por la primera ministra Thatcher tras el retorno del canciller Francis Pym de Washington donde, entre el jueves y el viernes, mantuvo una nueva ronda de conversaciones con el secretario de Estado Alexander Haig.

-El informe oficial difundido al cabo de la reunión del gabinete restringido calificada oficialmente como "la más importante" realizada desde el comienzo de la crisis hace 22 días, indicó que la posición británica para la solución pacífica de la cuestión seguía siendo la de aceptar una administración internacional (argentino-británica-norteamericana) de las islas, discusiones sobre la soberanía, pero a la vez exigir la consulta de los 1.800 isleños para que decidan su futuro.

-Un párrafo clave en el informe difundido al cabo de la reunión indicó que "el gobierno británico en este momento se ve frente a la necesidad de decidir si da un paso adelante más en su política de presiones y desencadena la guerra", ya que la fuerza de intervención (task force) ha llegado al teatro de operaciones.

La Primera Ministra modificó significativamente su actitud intransigente presionado por el costo político de la operación bélica

La declaración dijo que el gobierno de la señora Thatcher ante esa situación y después de haber revisado los elementos de la crisis, decidió que "todavía el camino es válido".

La declaración dijo que se sigue trabajando en la búsqueda de una solución diplomática en el marco de la gestión de buenos oficios del secretario de Estado Haig.

La declaración del gobierno británico coincidió, en las líneas esenciales, con la afirmación de la Cancillería argentina de que se seguían negociando y que el secretario de Estado Haig proseguía su gestión pacificadora.

En la reunión presidida por la primera ministra Margaret Thatcher participaron los ministros de Relaciones Exteriores Francis Pym, de Defensa, John Nott y del Interior, William Whitehall, además del presidente del Partido Conservador, Cecil Parkinsons, el comandante de la Armada y otros altos funcionarios militares.

El ablandamiento de la posición de la primera ministra Margaret Thatcher se produjo mientras una avanzada de dos unidades de la poderosa formación naval enviada al Atlántico sur, se encontraba a menos de 50 millas de las islas Georgias del Sur que son aparentemente el primer objetivo de la táctica adoptada por Londres para reconquistar los archipiélagos.

Mientras la avanzada y el resto de la flota se acercaban a la zona de posibles combates, los líderes del gobierno conservador se empeñaron hoy en preparar a la opinión pública para una guerra que, súbitamente, se transformó en una posibilidad real después de dos semanas de retórica incendiaria.

Pero la primera sorpresa la dio el canciller Pym quien, tras informar a la mañana a la Primera Ministra sobre sus contactos el jueves y el viernes en Washington con el secretario de Estado Alexander Haig, declaró que se habían registrado "algunos progresos" en la búsqueda de una solución pacífica.

La declaración de Pym se contradijo con sus expresiones anteriores de que volvía a Londres desde Washington con propuestas que "difícilmente podrían ser aceptadas", por la primera ministra Thatcher.

Aparentemente, a escasas horas del comienzo de los combates y prestonada por el costo político que podría suponer la apertura de hostilidades a 14.000 kilómetros de Gran Bretaña para disputar unos archipiélagos de los que pocos ingleses tenían conocimiento hasta hace tres semanas, la Primera Ministra modificó significativamente su posición intransigente.

No estaba claro, sin embargo, hasta qué punto los puntos de negociación indicados por el gobierno británico serían respaldados "intransigentemente" como para convertirlos en "inaceptables" para Buenos Aires.

El gobierno del presidente Galtieri rechazó hasta ahora cualquier posibilidad de negociar la soberanía de los archipiélagos pero se declaró dispuesto a discutir todos los demás aspectos.

Algunas fuentes dijeron que las "discusiones de soberanía" admitidas por el gobierno de Thatcher podrían implicar un "reconocimiento implícito" que sería bien recibido por los argentinos.

SECRETO

EL UNIVE

Política

Para
no ha

Valmore

DESBORDA
semana
Pedro Pablo
las aspiracion
Oca. De toda
estaban esper
Copei para la
pués de su ap
te la proyecci
válida para d
de volver al p
Dos aspecto
son dignos de
el ascendiente
partido y en
No sólo entre
das independ
ser su posició
cial un grupo
Caldera habla
mantener neut
presidencial
implícito el
partido y la
sus posiciones
de más de m
tiano a escuch
Otro aspect
con el conten
de Oca. Dura
de Copei Ped
píritu de amp
que quien lo
más absoluta
te los años q
junto. Para
integró los e
Ejerció la di
egoísmos, sin
secuencia co
compañerism
Por eso su
nuación de
rencia de dis
res políticos,
día o soberbi
contra nadie.
Su plantea
partidista. N
su convicción
conveniente

Nitsuko
sistemas

SECRETO

El Universal

25 ABR. 1982

2194

232.M.

Clima sombrío en Londres

Estamos Solos, Dicen los Diarios Ingleses

Margaret Thatcher mantiene su dura posición frente al conflicto

"Leve progreso" en las gestiones anunció el secretario de Relaciones Exteriores Pym

LONDRES, 24 (Latin-Reuter).— Con sombríos titulares los diarios británicos califican hoy como un fracaso la iniciativa de paz anglo-estadounidense en torno a la crisis de las Islas Malvinas, mientras un tabloide dijo a los ciudadanos británicos residentes en Argentina, "corran por sus vidas".

El conservador Daily Mail resumió el sentir de Fleet Street (el barrio de Londres donde están las redacciones de los grandes diarios) con titulares pintados de negro que declaran, "Reagan abandona a Pym, mientras las conversaciones no van a ningún lado: estamos solos".

El Daily Express habló de "la tormenta que se avecina" y el Daily Telegraph resumió las 10 horas de conversaciones del secretario de Relaciones Exteriores, Francis Pym en Washington, con el seco titular: "se desvanecen las esperanzas de Pym; inminente ataque a las Georgias del Sur".

El Sun, que imprimió en lo alto de su información de primera página de hoy el titular "fracasan las conversaciones de Pym", dijo que "los 20,000 británicos que viven en Argentina fueron informados anoche: salgan o corran el riesgo de muerte"

LONDRES, 24 (AP).— El secretario de Relaciones Exteriores Francis Pym conversó hoy durante dos horas con la primera ministra Margaret Thatcher a su regreso de Estados Unidos y luego dijo que ha habido "leve progreso" en las gestiones tendentes a evitar una guerra con Argentina por las islas Malvinas.

El funcionario rehusó entrar en detalles, pero un prestigioso periodista local que viajó con él a Washington, Chris Moncrieff, declaró que Pym "ahora considera que es virtualmente imposible resolver la disputa sin que se dispare ningún tiro".

Pym, que en Washington se entrevistó tres veces con el secretario de Estado Alexander Haig, declaró luego de su reunión con la señora Thatcher, que habían "analizado ampliamente las ideas" surgidas en sus gestiones en Estados Unidos.

"A su vez analizamos las propuestas que yo llevé... Nos volveremos a reunir hoy, y también analizaré la situación con otros colegas", expresó Pym.

Cuando se le preguntó si había rechazado las propuestas presentadas por Estados Unidos, Pym no respondió y se alejó de los periodistas.

Moncrieff señaló que Pym había "comentado a algunos amigos cercanos... que piensa que el momento decisivo llegará en días, más que en semanas".

En esta capital no había indicios de que se haya producido alguna novedad importante en torno al conflicto. Desde Argentina llegan rumores según los cuales los británicos podrían invadir en cualquier momento las Islas Georgias del Sur, localizadas a 1,287 kilómetros de las Malvinas.

WASHINGTON, 24 (AP).— El secretario de Relaciones Exteriores de Gran Bretaña, Francis Pym, lleva a su gobierno hoy una nueva propuesta estadounidense para evitar un conflicto armado con Argentina por las islas Falkland (Malvinas).

Pero dicha propuesta es ya considerada "insatisfactoria". Pym extendió su visita a esta capital, iniciada el jueves, para permitir que el secretario de Estado Alexander M. Haig, complete la formulación de sus nuevas ideas.

Una fuente británica digna de crédito, que habló con periodistas a condición de no ser identificado, indicó que la propuesta americana más reciente "deja mucho que desear", no obstante lo cual, es más aceptable que la original propuesta argentina, a la que calificó de "horrenda".

La fuente dijo que si bien es concebible que la primera ministra Margaret Thatcher rechace la propuesta elaborada en los pasados dos días de charlas entre Haig y Pym, Haig podría hacer caso omiso de tal rechazo y seguir realizando sus esfuerzos de mediación.

El nuevo plan, según se dio a entender, es un compuesto de ideas argentinas, británicas y estadounidenses, cuyos detalles específicos no han trascendido.

Poco antes de su partida hacia Londres anoche, Pym dijo que no sabía si Haig reanudaría sus gestiones de "diplomacia viajera" o "de lanzadera", volando a Buenos Aires para tratar de convencer de los méritos de su plan a las autoridades argentinas. Corresponde al gobierno americano, dijo Pym, decidir qué es la próxima cosa a hacer.

Dijo Pym que persisten graves dificultades en el camino de la solución de la crisis, y que la estrategia de su país ha sido hasta el momento la aplicación de las máximas presiones posibles sobre Argentina: presiones militares, económicas y políticas.

"No escatimaré esfuerzos, y el Sr. Haig no los está escatimando, pero no seremos remuentes al uso de la fuerza si llega a ser necesario, y no serviría a la causa de la paz que fingiéramos otra cosa", dijo Pym.

Agregó Pym que ni Haig le había pedido, ni le había sido ofrecido, que Gran Bretaña no usara de la fuerza militar. El eliminar una solución bélica a estas alturas de la crisis, reduciría la presión sobre Argentina y la voluntad de la nación sudamericana de negociar.

Pym dijo comprender por qué Estados Unidos se ha rehusado a embanderarse en tanto continúen las conversaciones. Pero una fuente inglesa dijo que Gran Bretaña confía que si la mediación fracasa y comienza un conflicto armado, Estados Unidos estará del lado de Londres, sin que se le pida que lo esté.

LONDRES, 24 (Latin-Reuter).— La primera ministra británica Margaret Thatcher convocó hoy a una reunión urgente de su gabinete de crisis luego que el canciller Francis Pym le informó sobre las nuevas propuestas estadounidenses para evitar una guerra con Argentina sobre las islas Malvinas.

Thatcher ordenó a sus ministros claves, que dirigen los esfuerzos británicos por restablecer el mandato de Londres en las islas, que abandonaran sus compromisos en las provincias y regresaran a la capital.

Pym vio a Thatcher una hora después de retornar desde Washington, en donde sostuvo dos días de conversaciones con el secretario de Estado Alexander Haig, quien actúa como mediador en la crisis.

Tras dos horas de dialogar con la Primera Ministra, Pym dijo a los periodistas que hubo "un ligero progreso".

Pero fuentes diplomáticas británicas dijeron que se refería más bien a cuestiones de procedimiento que a la sustancia de los esfuerzos por lograr una solución pacífica.

Las fuentes agregaron que las posiciones de Gran Bretaña y Argentina, que ocupó el Archipiélago el 2 de abril, se encontraban muy separadas una de la otra.

Francis Pym: "leve progreso".

La Venta de Armas a Taiwan Acentúa Enfriamiento Entre China y los Estados Unidos

En Tokio el vicepresidente norteamericano George Bush dijo que su país debería contemplar con "muchos senadores" las relaciones con Pekín

La reducirá en 250.000 barriles diarios

MEXICO, 24 Abr. (EFE) — El próximo mes de mayo entraría en vigor una reducción del diez fopor ciento de la exportación petrolera mexicana.

El gobierno mexicano, a través del secretario de Patrimonio y Fomento Industrial, José Andrés de Oleyza, anunció que reducirá en 250.000 barriles al día su "plataforma" (meta y tope) de exportación de crudos, ante la situación que enfrenta el mercado internacional.

La empresa estatal "Petróleos Mexicanos" (Pemex), consultada por "EFE", indicó que aún no tiene conocimiento de la fecha en que entrará en vigor la determinación gubernamental y que desconoce si la medida afectará algunos contratos.

Fuentes bien informa-

Comentaron también que el promedio día-mes de las exportaciones es actualmente de unos 1,3 millones de barriles al día, volumen que puede mantenerse durante todo el presente mes.

De allí que estimarán que la disminución de 250.000 barriles de aceite en la "plataforma" de exportación, cuyo límite máximo era de 1,5 millones de unidades al día, no será puesta en práctica hasta el próximo mes de mayo.

De momento se desconoce cual es el volumen exacto de los compromisos de venta al exterior de hidrocarburos de México, así como si el ajuste en la "plataforma" afectará algunos de los contratos vigentes hasta el momento.

México se fijó el objetivo de lograr una producción diaria de crudos de 2,5 millones de unidades, con una diferencia

continua caída de los precios del producto en los mercados mundiales, la "plataforma" de producción será únicamente de dos millones 250.000 barriles.

Las necesidades internas de petróleo son, de acuerdo con fuentes de "Pemex", de alrededor de un millón 200.000 barriles diarios, volumen que quedará intacto pese a la reducción, que únicamente afectará los planes de exportación.

Hay que acordar que la caída de los precios del crudo en el mundo ha afectado a la producción mexicana, sobre todo en lo que toca a los hidrocarburos pesados, que actualmente se cotizan a 25 dólares por barril.

Asimismo, los efectos de la baja se han sentido en el petróleo ligero, que de 35 dólares por barril cayó a una cotización de 28,50 dólares por unidad, también como resultado

SECRETO

EL MUNDO

26 ABR. 82

220

233.M.

Según Pérez Esquivel, premio Nobel:

Ni EE.UU. ni Rusia Deben Intervenir en el Conflicto

HAMBURGO, 25 ABR 82.

DPA — El premio nobel de la Paz 1980, el argentino Adolfo Pérez Esquivel, expresó que "La Unión Soviética debía cuidarse mucho de intervenir en la actual crisis de las Malvinas, así como Estados Unidos debía también abstenerse de hacerlo", en una entrevista concedida al Semanario Alemán Occidental "Der Spiegel" que publicará en su edición de mañana lunes.

Calificó el supuesto apoyo soviético "como otro serio problema" y dijo que le sorprendía que el "ministro argentino de economía Roberto Alemann califique de pronto a la Unión Soviética de antiimperialista".

"Este es quizás un caso de amnesia y deseo recordarle al ministro que el muro de Berlín es una violación de la dignidad humana, y con ello, lo que ha pasado en Hungría, Afganistán y Polonia", señaló Esquivel.

Calificó la mediación de Haig como otra cosa absurda, ya que sabemos que la Isla Ascensión situada en el Atlántico entre África y América) es una base militar norteamericana que es ocupada conjuntamente con los británicos, y que esta base será el centro de operación para la flota británica en caso de guerra.

"El conflicto de las Malvinas deberá ser resuelto en las instituciones adecuadas, como las organización de las Naciones Unidas (ONU) o la Organización de Estados Americanos (OEA)", dijo Esquivel.

Esquivel dijo que deseaba "establecer claramente: este no es ningún conflicto Este-Oeste, sino un conflicto Norte-Sur un país latinoamericano, Argentina, ha desordenado todo el juego de ajedrez de los grandes"

Agregó que "con este motivo las Naciones Industriales deberían preguntarse que efecto tienen sus exportaciones de armas a los países del Tercer Mundo. Esto les ha resultado a los británicos como un Yumerang, ya que los barcos de guerra que ellos le vendieron a Argentina, serán utilizados posiblemente ahora en su contra".

Señaló más adelante el premio novel de la paz que "los europeos tienen su parte de responsabilidad en la actual crisis. El mundo no debe ser dividido más hoy entre oeste y este, sino que en un bloque de los ricos y en otro de los pobres".

SECRETO

[illegible] Millones de Dólares Gastaron [illegible]s de Todo el Mundo en 1986

Por EVA LAYI (y II)

[illegible]

SECRETO

291 f

EL MUNDO
26 ABR. 1982

234-M

Mujeres de Copei respaldan solidariamente a la Argentina

En el presidium del Pleno de Mujeres de Copei, aparece el pre-candidato Montes de Oca y su esposa con las directivas del mismo. (Foto: Tomás Lugo - El Mundo).

Por RUBEN DARIO ALBORNOZ

—El Frente Femenino Copeyano deplora el conflicto inglés argentino y está dispuesto a colocar su granito de arena para ayudar al pueblo sureño, con todos los elementos que estén a nuestro alcance para ayudar a erradicar el colonialismo que aún perdura en América".

Así lo consideró la doctora Milagros Ramírez de González, Secretaria General del Frente Femenino Copeyano, luego del Tercer Consejo Nacional realizado en un hotel capitalino, quien dijo que se redactó un documento de apoyo a la Argentina, en la acción de ocupación de las Islas Malvinas, en una acción de soberanía.

Precisó Milagros que la mujer venezolana no puede estar al margen de la situación que vive la Argentina, y que hará planteamientos serios y concretos sobre la participación y colaboración que se ha de tener con ese país, de darse como parece ser una acción bélica por parte de Inglaterra.

Respecto a la situación del país, dijo que el Tercer Consejo Nacional del FFC hizo una revisión completa de planes de trabajo en el año 1981-82 las metas que se proponen y revisión de las políticas prioritarias, la crisis que a nivel de la economía está ocurriendo debido a los reajustes que se han tenido que hacer debido a la baja de los ingresos petroleros.

Dijo que uno de los logros más importantes en el presente es que por primera vez la mujer venezolana ha tenido tanta participación en funciones importantes y a más alto nivel.

SECRETO

MYES

(Más información en páginas 2-3-8-9-17-18-19 y 20).

SECRETO

EL MUNDO

26 ABR. 1982

14 cancilleres Asisten a Reunión de la O.E.A.

WASHINGTON, 28 ABR (EFE). La presencia de 14 cancilleres de las 21 naciones suscriptoras del tratado interamericano de asistencia recíproca (Tiar) está confirmada para participar mañana en la reunión extraordinaria para adoptar decisiones respecto al conflicto en las Islas Malvinas.

Fuentes próximas al organismo hemisférico indicaron hoy a la agencia Efe que es probable que otros ministros decidan trasladarse a Washington ante la gravedad de los hechos en el Atlántico sur.

De momento esta es la lista de cancilleres que confirmaron su participación en la vigésima reunión extraordinaria del "Tiar": Nicanor Costa Méndez (Argentina), Gonzalo Romero (Bolivia), Ramiro Saraiva (Brasil), Jorge Simons (Colombia), Bernard Niehus (Costa Rica), Pedro Padilla (República Dominicana), Alonso Lima (Guatemala), Miguel D Escoto (Nicaragua), Jorge Illueca (Panamá) Javier Arias Estrella (Perú) Jean Robert Estime Haiti Estanislao Valdés Otero (Uruguay) y José Alberto Zambrano (Venezuela).

El departamento de estado norteamericano no confirmó si Alexander Haig Participará en la cita de cancilleres.

En medios diplomáticos locales se no descartaba hoy la posibilidad de la llegada de otros ministros.

La apertura de la vigésima reunión extraordinaria de cancilleres de las naciones suscriptoras del "Tiar" está prevista para las 14,30, hora local (14,30 GMT).

Argentina, Bolivia, Brasil, Chile, Colombia, Costa Rica, República Dominicana, Ecuador, El Salvador, Guatemala, Honduras, México Nicaragua, Panamá Paraguay, Perú Trinidad y Tobago, Estados Unidos, Haití, Uruguay. y Venezuela, forman parte del tratado de Río de Janeiro de 1947. EFE

Ochocientos Millones de Dólares Costo Actual de la Expedición Militar Inglesa

LONDRES, 25 AB (AN-SA).— Más de ochocientos millones de dólares es el costo actual de la expedición militar británica para tratar de recuperar las islas Malvinas ocupadas por Argentina el dos de abril pasado.

El costo de la expedición fue revelado por fuentes de Whitehall precisando que los gastos serán cubiertos no del presupuesto del Ministerio de Defensa sino del "Fondo de Emergencia" que está a disposición del gobierno británico.

Días atrás la Premier Margareth Thatcher dio "carta blanca" al Ministro de Defensa John Nott asegurándole que puede gastar "todo lo necesario para la recaptura de las islas".

La cifra dada a conocer hoy por el Whitehall es sólo indicativa y temporal. Si la misión de la "Task Force" se postergara por otros 20 días la cifra se elevará hasta adquirir caracteres muy pesados. Mientras tanto el último sondeo de opinión llevado a cabo en Gran Bretaña sobre la crisis de las Malvinas confirmó que la posición asumida por el gobierno conservador de Margaret Thatcher goza ahora del apoyo de la mayoría de la población. El partido Tory, además, reforzó sus posiciones en política interna.

Los interpelados también expresaron sus preferencias políticas en caso de que se llevaran a cabo hoy las elecciones políticas generales: el partido conservador obtendría el 42 por ciento, el Partido Laborista el 35 y los Socialdemocráticos-Liberales el 23 por ciento.

Interceptado por Fragata Argentina el Lujoso Trasatlántico "Camberra"

LONDRES, 25 Abr. (AN-SA).— El lujoso trasatlántico Camberra que convertido en nave de guerra navega hacia el Atlántico Sur fue interceptado por una fragata argentina, dijeron aquí fuentes confiables.

Las fuentes indicaron que helicópteros "Sea King" que despegaron del Camberra obligaron a la nave argentina a alejarse.

No se indicó dónde había ocurrido el incidente, pero se supone que el camberra está navegando por el Atlántico a la altura de la isla de Ascensión.

La información del incidente parece confirmar que la flota de mar argentina que zarpó de sus apostaderos hace más de una semana intentara atacar las líneas de abastecimiento de la formación naval (Task Force) que hoy ataca en las islas Georgias del Sur.

El camberra, requisado por el gobierno y convertido rápidamente en nave de guerra y eventual hospital, lleva a bordo a unos 2.000 paracaidistas.

SECRETO

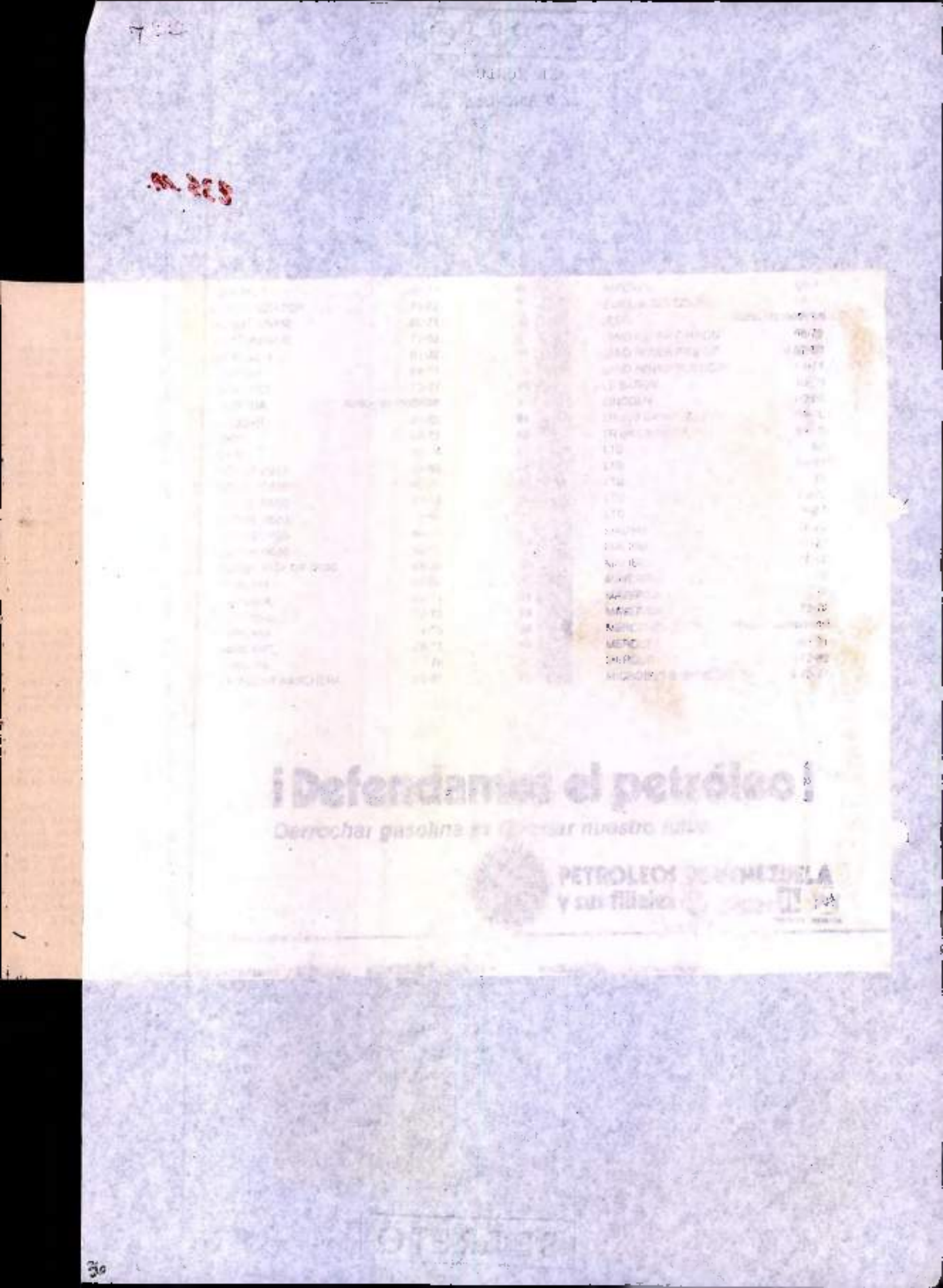
¡Defendamos el petróleo!
Derrochar gasolina es
PETROLEOS DE VENEZUELA
y sus filiales

SECRETO

2934

EL MUNDO
26 ABR. 1982

236 m.

Afirma senador de USA:

Estados Unidos no tendrá "otra opción moral ni práctica" que apoyar a Gran Bretaña

Washington, 26 abril 82 (UPA - Mientras las tropas británicas habrían desembarcado hoy en la isla de Georgia del Sur, en Washington continúan los esfuerzos por conseguir una solución negociada al conflicto británico-argentino en torno a Las Malvinas. A su arribo a la capital norteamericana, el ministro argentino del exterior Nicanor Costa Méndez expresó la esperanza de que todavía se logre una solución diplomática.

Mientras tanto, en Washington aumentan los indicios de que, de fracasar la mediación del Secretario norteamericano de Estado entre Gran Bretaña y Argentina, Estados Unidos se pondría al lado de Gran Bretaña. El influyente senador demócrata Henry Jackson declaró en la televisión que el presidente Ronald Reagan pronto tendrá que inclinarse hacia Gran Bretaña.

En otra entrevista, el presidente de la comisión de defensa del senado norteamericano, John Tower manifestó que Estados Unidos tendrá que ofrecer a Gran Bretaña también ayuda militar. Añadió que de fracasar las negociaciones, lo que según su opinión prácticamente ya es el caso, Estados Unidos no tendrá "otra opción moral ni práctica".

Tower expuso que Estados Unidos no deberá enviar tropas de combate pero sí colaborará en el reconocimiento y enviar suministro. En los últimos días, varios políticos norteamericanos, entre ellos el ex-Presidente demócrata Jimmy Carter, se pronunciaron en contra de que Estados Unidos apoye al gobierno militar argentino.

El "New York Times" afirmó hoy que círculos importantes de la Casa Blanca y la secretaría de Estado favorecen el apoyo de Gran Bretaña, si fracasa la mediación. El periódico indicó que el Presidente Reagan no ha adoptado todavía una decisión al respecto.

El embajador británico en Washington, Sir Nicholas Henderson, manifestó que todavía no se debe abandonar las esperanzas de una solución negociada al conflicto. "De ninguna manera hemos llegado al final del camino de las negociaciones", dijo Henderson en una entrevista transmitida por la cadena norteamericana de televisión ABC.

Un portavoz del Ministerio del Exterior en Washington declaró que las informaciones sobre las primeras acciones de combate demuestran "la gravedad de la situación y urgen otra vez a una solución diplomática". Estados Unidos persigue este objetivo y continuará sus esfuerzos, agregó.

El canciller argentino Costa Méndez se entrevistará a lo largo de la jornada de hoy con el Secretario norteamericano de Estado Alexander Haig.

SECRETO

uenza
ubrirse
alidad...

SECRETO

294 fr

EL MUNDO

26 ABR. 1982

237 M.

Euforia Inglesa

Londres, 26 Abr (ANSA). —"Victoria" tituló hoy el "Sun" (4 millones de copias por día) su informe de primera página sobre la retoma de la isla de Georgia del Sur por las tropas británicas ocurrida ayer, mientras el resto de la prensa londinense dedicó igual euforia a las noticias que llegan del Atlántico Sur.

Los diarios grandes, sin embargo, como "The Times", "The Guardian", "Financial Times", expresaron también su preocupación por la posibilidad de que la acción armada británica empeore la situación y dificulte las negociaciones para llegar a un acuerdo con Argentina.

Esos tres diarios expresaron esa preocupación en editoriales en que, de todos modos, comenzaron justificando la acción de ayer como la aplicación del artículo 51 de las Naciones Unidas.

A la primera reacción eufórica, el Gobierno conservador de la señora Margaret Thatcher hizo seguir esta mañana una actitud cauta, mediante insistentes informes en sentido de que en la operación militar de ayer "no hubo muertos en ninguno de los bandos".

La "BBC" repitió asimismo el informe de que el Canciller argentino, Nicanor Costa Méndez, aplazó la entrevista programada para ayer con Alexander Haig como protesta por la acción británica y quizá como renuncia definitiva al uso de la vía diplomática.

"The Times" dijo que quizá el momento de la acción no era el ideal, en vista de que faltan sólo horas para que se reúna en Washington la conferencia de Cancilleres de la "OEA" y que quizás la acción bélica de ayer vuelque hacia la Argentina un apoyo mayoritario para la invocación del Tratado de Río.

El ex ministro de Relaciones Exteriores, David Owen, dijo esta mañana por radio que él consideraba oportuna la retoma de la isla y que, además, la Georgia del Sur no debe ser negociable por parte de Gran Bretaña, en vista de que al siquiera geológicamente forma parte del macizo sudamericano.

Owen dio a entender que, en cambio, las Malvinas serían negociables precisamente porque forman parte del continente americano.

Entretanto, el Gobierno británico no ha comentado las informaciones dadas por Argentina en sentido de que el ataque de ayer sólo dio una ventaja momentánea a las fuerzas inglesas y que ahora el combate continúa.

Los informes de ayer por la noche decían que las fuerzas argentinas se habían rendido levantando una bandera blanca. Pero poco después se dijo que "no hay informes sobre la existencia de prisioneros".

SECRETO

TELEGRAMA PUBLICO

Monte Avila

MOMENT
A CONTRO
MITES DE
ue Bernard

SECRETO

225

EL MUNDO
28 ABR. 1982

E38.m.

Soldados argentinos siguen combatiendo en Georgias

Buenos Aires, 28 Abril (EFE).- El conflicto del Atlántico Sur entre la Argentina y el Reino Unido alcanzó su pico de máxima tensión, llevando a los dos países a un estado de guerra no declarado, con el ataque británico a las islas Georgias del Sur, donde aun no se ha librado el combate final.

Las tropas argentinas en las Georgias "continúan combatiendo" contra las fuerzas británicas que invadieron el archipiélago, informó en la madrugada de hoy hora la junta militar.

Las autoridades militares informaron que "el aparente triunfo inicial de las fuerzas británicas se debió a la notable superioridad numérica de sus tropas", pero aclaró que pese a ello no ejercen el "control irrestricto" de las islas.

"Nuestras fuerzas (las argentinas) se replegaron de sus posiciones iniciales y continúan combatiendo en zonas interiores con un inquebrantable espíritu de combate", dijo la junta militar en el comunicado número 32 difundido a las 00:45 hora local (03.45 GMT) por la "Casa Rosada" (Palacio de Gobierno).

Al cabo de una jornada en que la Argentina y Gran Bretaña entraron virtualmente en guerra, fuentes militares bonaerenses confirmaron que las tropas británicas habían tomado Leigh, un pequeño puerto ubicado al noroeste de Grytviken.

Destacaron, sin embargo, que grupos aislados de las fuerzas navales argentinas peleaban en otras zonas de las islas San Pedro, ayudados por la compleja topografía del archipiélago.

"Destruyo las claves, inutilizo el transmisor y entro en combate", expresó el último y dramático mensaje recibido por el mando argentino desde una de las unidades que luchaban en las Georgias del Sur resistiendo el ataque británico.

El gobierno de Londres aseguró que tropas del ejército británico, apoyadas con una fuerza naval, habían capturado a las 17:00 GMT del domingo la isla Georgia del Sur, una dependencia de las Malvinas de gran trascendencia operativa, después de 22 días de ocupación militar argentina.

Sin embargo, un alto jefe naval consultado por "EFE" dijo que las Georgias no son sólo Grytviken y agregó que la isla San Pedro tiene cien kilómetros de largo y en general es una serranía de 3.000 metros de altura, con varias caletas de bordes escarpados recubiertos de hielo.

SECRETO

maraven
Filial de Petróleos de Venezuela

SECRETO

296 f.

EL MUNDO

28 ABR. 1982

239 M.

(Unidad-UPI).

Embajador argentino en la OEA:

"Está en juego la paz de América"

Rosario (Argentina), 28 Abr (EFE). —En relación con el conflicto anglo-argentino por las Malvinas, el embajador de Argentina ante la Organización de Estados Americanos (OEA), Raúl Quijano, opinó que "está en juego la paz de toda América".

Desde Washington, en declaraciones telefónicas al matutino "La Capital" de esta ciudad, que hoy publica una edición especial con motivo del ataque británico a las Georgias del Sur, Quijano dijo también que "los hechos ocurridos en las últimas horas han tenido gran repercusión en todos los medios".

"Es importante destacar —señaló— que tendrán su gran impacto para todo lo que en Washington se piense y se diga, y para la opinión que se está formando la gente respecto de la cuestión de las Malvinas".

Quijano va a participar hoy, junto con la delegación argentina que encabeza el Canciller Nicanor Costa Méndez, en la reunión de la "OEA" destinada a analizar la aplicación del tratado interamericano de asistencia recíproca (TIAR) a raíz de lo que Buenos Aires considera como agresión británica.

El funcionario precisó que, "no por esperados, estos choques militares han dejado de ser un factor impactante en Washington, donde existe una gran preocupación en orden a que el conflicto pueda desatarse con mayor intensidad".

"Esto —dijo el embajador argentino— hace más que nunca necesaria la acción de los países americanos, para reafirmar el concepto de que América es un continente de paz".

Agregó que así "será expuesto en la reunión de hoy en forma unánime, por lo que hay que tener en cuenta que lo que aquí está en juego es la paz de toda América".

Quijano señaló que "estamos muy atentos a todos los acontecimientos, en estas circunstancias —dijo— lo que es válido deja de serlo dentro de unos instantes, así es que permanecemos en alerta vigilia ante la marcha de los acontecimientos".

Acotó que "esos hechos nuevos nos obligan en algunos casos a modificar conceptos e incorporar otros a nuestros esquemas de trabajo, el doctor Costa Méndez y todos quienes estamos en esta tarea estamos hoy atentos a todo cuanto está ocurriendo".

En cuanto a que se pueda llegar a una solución pacífica, afirmó que "siempre creo en la solución pacífica y, en estas difíciles circunstancias, sigo pensando que todavía hay posibilidades para arreglar nuestra diferencia por la vía diplomática".

SECRETO

Italianos a favor de

ROMA, 25, (ANSA). — Gobernando por

Declaración canciller italia

En Italia: 34 muertos

SECRETO

EL MUNDO

25 ABR. 1982

240.AR.

Argentina no Menciona Palabra Rendición

BUENOS AIRES, 25 ABR 82 DPA. La Junta Militar argentina, informa en un comunicado acerca del asalto llevado a cabo hoy por efectivos navales británicos contra las islas Georgias del Sur, pero no menciona en el parte que se hayan rendido al enemigo.

Detalla la junta que la dotación defensiva argentina soportó durante más de cuatro horas el "cañoneo constante" del destructor inglés "Exeter", el que contaba con el apoyo de helicópteros fuertemente artillados, que ametrallaron las posiciones defensivas.

Informa que, posteriormente, el "Exeter" se apostó en las proximidades del Puerto Leith, disponiendo allí del apoyo logístico de otros tres buques de guerra, uno de ellos de transporte de tropas "presumiblemente a la espera de condiciones propicias para un nuevo asalto a la posición argentina".

El comunicado militar no especifica más detalles en torno a esta lucha, quedando la duda sobre si será complementado con algún parte posterior o en el que se informaría de la rendición de la presecución defensiva de las Georgias por parte Argentina.

En Uruguay:

Preparan Atención Sanitaria a Eventuales Heridos Ingleses

BUENOS AIRES/MONTEVIDEO, 25 ABR. 82 DPA. En el hospital británico de Montevideo se están haciendo los arreglos necesarios para la atención de eventuales heridos ingleses provenientes del teatro de operaciones en el Atlántico Sur.

Según se supo, la embajada británica en el Uruguay está a cargo de todo lo relacionado con esa planificación, que cuenta con el aval de las autoridades uruguayas a través de la Cruz Roja. Además quedaron incorporados a ese sistema varias clínicas particulares de Montevideo, hacia donde serían derivados los casos que no puedan ser atendidos por una u otra causa en el hospital británico.

SECRETO

...ehículo.
...e su vehículo.

...	MODELO	AÑO	OCTANAJE*
...	...	...	...
...	...	...	...
...	...	...	...
...	...	...	...
...	...	...	...
...	...	...	...
...	...	...	...
...	...	...	...
...	...	...	...
...	...	...	...
...	...	...	...
...	...	...	...
...	...	...	...
...	...	...	...
...	...	...	...
...	...	...	...
...	...	...	...

SECRETO

2984

EL MUNDO
26 ABR. 1982

241.M.

Aún hay soldados argentinos

Londres, 25 abril. (EFE).- En las Georgias del Sur aún se encuentran efectivos militares argentinos, reconocieron hoy en Londres medios oficiales británicos, aunque el Ministerio de Defensa no ha dicho nada sobre ello.

Las primeras impresiones sobre este hecho surgieron tras el comunicado de dicho Ministerio sobre la captura, por parte de las fuerzas británicas, de Leith, a unos 60 kilómetros al oeste de Grytviken, en donde se produjo, ayer domingo, el desembarco de soldados del Reino Unido.

Esos medios oficiales consideran que hubo enfrentamientos entre británicos y argentinos en Leith, pero el Ministerio de Defensa, en su comunicado, señaló que no se tenían noticias de que hubiese habido bajas.

Todo parece indicar que, hasta el momento, los británicos controlan los dos sectores más importantes de las Georgias del Sur, Grytviken y Leith.

SECRETO

78
m.143

SECRETO

El Universal

26 ABR. 1982

229 fr

242. m.

Carta del gobierr

El Ataque Británic una Agresión Cont

El órgano de c Interamericano de será instalado

WASHINGTON, abril 25 (Especial) — El canciller José Alberto Zambrano Velasco llegó aquí esta tarde para asistir a la reunión de consulta del Tratado Interamericano de Asistencia Recíproca (TIAR) manifestando que no formularía declaraciones sobre la posición venezolana hasta mañana porque ahora necesita analizar detenidamente el cuadro de la disputa por las Malvinas, variado hoy.

Mientras Zambrano y su comitiva arribaban al Aeropuerto Nacional, el embajador de Argentina ante la OEA, Raúl Quijano entregaba al presidente del Consejo Permanente una carta, llevando al conocimiento de la Organización, lo ocurrido.

El Consejo Permanente de la OEA está actuando provisionalmente como órgano de consulta del TIAR. El órgano será instalado el lunes. Esa reunión fue convocada a solicitud de la Argentina para plantear los distintos aspectos implicados en la difícil situación que vive el Atlán co Sur.

Siguiendo expresas instrucciones gobierno argentino informó Quijano "a las 11:40 horas GMT, la flota britá ca inició un ataque armado contra las las Georgias del Sur". Este 25 de abril.

Agrega que "helicópteros de fuerza británica atacaron a un submar no argentino atracado en el puerto de islas, el cual se encontraba en la super civ desembarcando víveres, medicinas correspondencia destinados a la dotaci que se encuentra en la misma y a treintena de operarios civiles que co tían con la tarea de desmantelamie de la ex factoría pesquera adquirida una firma comercial argentina".

La MINOLTA EP 710 doble reductora y en única en el mundo s y reduce 50 y 80 %

y to EX

OSICION INTERNA ERVICIOS PARA

NES 752.60.56

ts.: 752.57.81

SECRETO

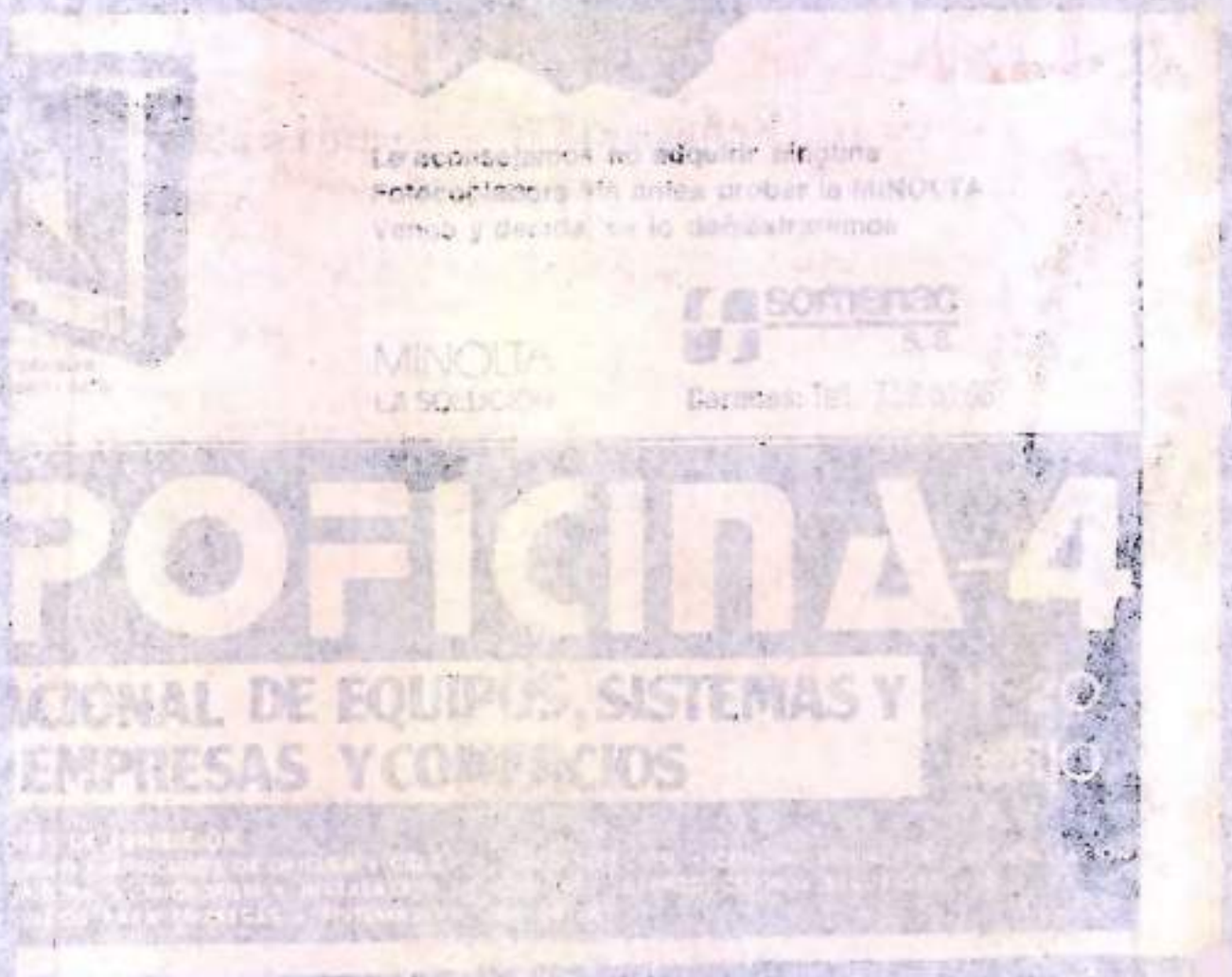
MINOLTA
POFIMA-4
ACIONAL DE EQUIPOS, SISTEMAS Y
EMPRESAS Y COMERCIOS

SECRETO

El Universal

26 ABR. 1982

230 fr.

Severas Críticas a Norteamérica y Colombia Hizo Enviado Argentino

Arturo Mathov, veterano diplomático sureño, acusó a los Estados Unidos de actuar más como aliado de Gran Bretaña que como mediador en el conflicto

Dijo que la posición colombiana era "desconcertante". Lo que nos duele, manifestó, es que se haya roto el frente latinoamericano

BOGOTA, abril 25 (UPI) — El enviado especial argentino para explicar en Colombia el caso de las islas Malvinas, Arturo Mathov, afirmó en Bogotá que en ese conflicto Estados Unidos no está actuando como mediador entre Argentina y Gran Bretaña, sino como aliado de este último país en Europa.

Mathov, veterano diplomático argentino, también cuestionó la conducta asumida por Colombia en la Organización de Estados Americanos (OEA), organismo en el cual se opuso a un pedido de Argentina para que se invocara en su favor —a raíz del problema con Inglaterra por las Malvinas— el Tratado Interamericano de Asistencia Recíproca (TIAR).

Llegado a Bogotá como representante plenipotenciario de los partidos políticos argentinos, Mathov subrayó que a través de su secretario de Estado, Alexander Haig, Estados Unidos se ha dedicado a presionar a la Argentina para que ceda a las pretensiones colonialistas de Inglaterra, pero (EE.UU.) no ha hecho nada para tratar de disuadir a los ingleses de sus amenazas (contra Argentina), agregó Mathov, quien fue embajador de Argentina en Colombia en la década del 60.

El diplomático argentino apuntó que "en estas circunstancias, Argentina no será responsable de una conflagración mundial que involucre a otras potencias y admitió la posibilidad de que su país acepte asistencia militar de la Unión Soviética, en el eventual caso de una acción militar contra las Malvinas o sobre el propio territorio continental argentino.

Después de recordar la afirmación del desaparecido primer ministro británico Winston Churchill de que estaba dispuesto a aliarse hasta con el diablo con tal de combatir al alemán Hitler, Mathov comentó en conferencia de prensa que ofreció el sábado en la sede del senado colombiano: "Pues bien, ¿por qué nosotros no podemos aliarnos también con el diablo para hacerle frente a la agresión de Inglaterra?"

Mathov insistió en sus críticas a la conducta de Estados Unidos frente a la Argentina y expuso que a raíz de la actitud que el gobierno de Washington adoptó recientemente en la OEA, cuando se abstuvo de patrocinar un pedido argentino para que se invocara en su favor el TIAR, en Argentina se ha percibido un movimiento espontáneo de simpatía hacia la Unión Soviética, a pesar de que el comunismo no tiene allá ninguna acogida.

Dirigente del partido argentino Unión Cívica Radical, Mathov criticó igualmente la política similar a la norteamericana observada por Colombia en el organismo interamericano.

Dijo que la posición colombiana era desconcertante, por tratarse de una nación de la comunidad latinoamericana.

Es equivocada y contradictoria, ya que no tiene ninguna explicación que este país (Colombia) haya resuelto cambiar su actitud inicial en favor de la causa argentina.

A juicio del diplomático argentino, Colombia rompió en esta oportunidad la unidad latinoamericana, la solidaridad geográfica entre nuestros países, pues la historia y el derecho internacional han reconocido la justicia (por parte de Argentina) del acto de recuperación de las Malvinas.

Mathov no justificó el argumento expuesto por algunos sectores extraoficiales colombianos respecto de que un apoyo resuelto de Colombia a la Argentina en el caso de las Malvinas —a través de la invocación del TIAR— podría revertir en contra suya, frente a las pretensiones de Nicaragua sobre un grupo de islas e islotes colombianos situados en el mar Caribe.

El representante argentino indicó que se trata de situaciones completamente distintas, que no le permitirían a la Junta Sandinista Nicaragüense deducir ninguna ventaja.

Advirtió que el respaldo colombiano para Argentina en la OEA será importante desde el punto de vista de la integración latinoamericana, más no por el eventual apoyo militar que ello podría representar en un probable enfrentamiento armado con Gran Bretaña, aunque el TIAR contempla una cláusula que daría pie para requerir este tipo de ayuda.

Lo que a nosotros nos duele —confesó Mathov— es que se haya roto el frente latinoamericano.

Por otra parte, Mathov descartó la posibilidad de que Gran Bretaña sea capaz de recuperar las Malvinas por la vía militar y dijo que las Fuerzas Armadas Argentinas están listas para afrontar cualquier contingencia a que las exponga la eventual acción bélica inglesa.

Mathov ofreció su conferencia de prensa en compañía del senador colombiano Gilberto Avila Mora, presidente del Parlamento Latinoamericano y, acto seguido, fue recibido en entrevista especial por el presidente del Senado, Gustavo Dajer Chadid.

SECRETO

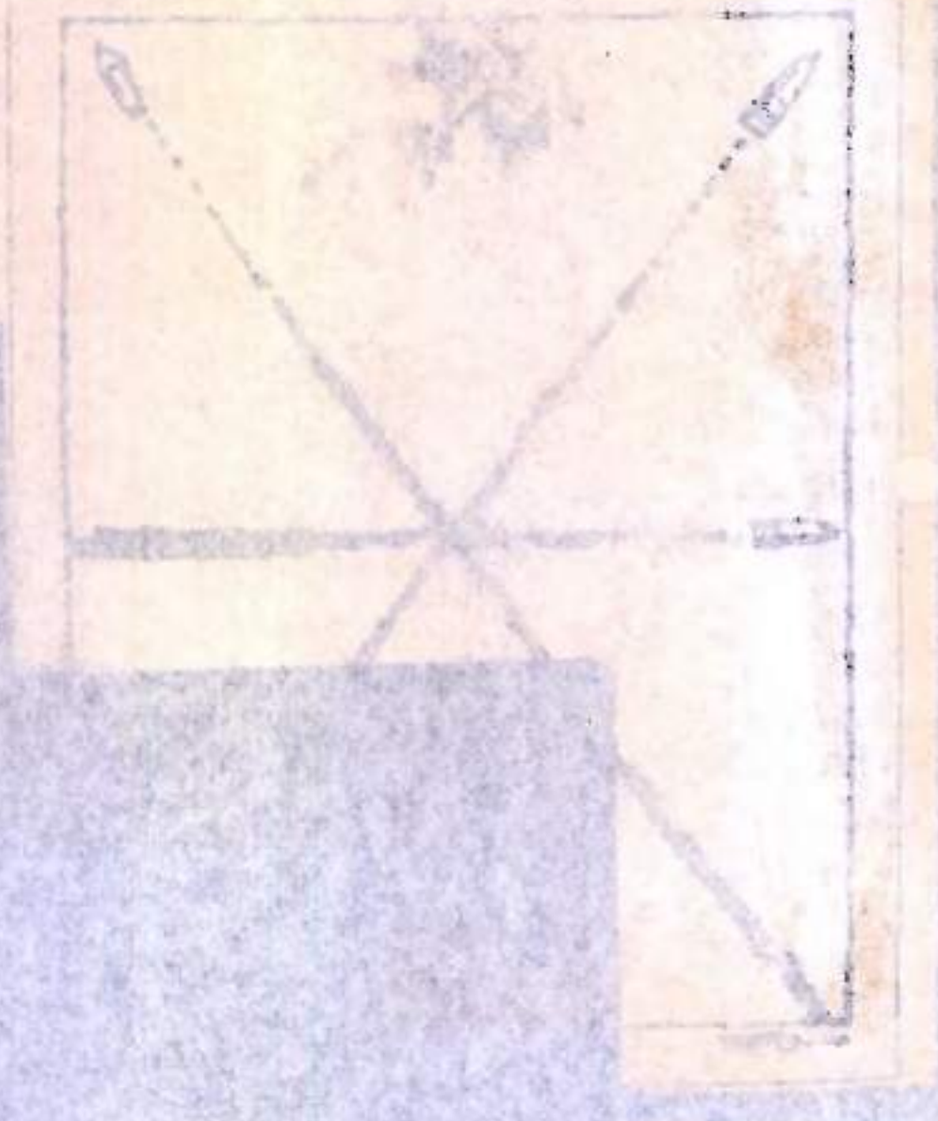

SECRETO
El Universal
26 ABR. 1982

231 f

244 m.

Hoy se Pone a Prueba la Eficacia del TIAR

En un ambiente bélico y en medio de la tensión general se reúnen los cancilleres latinoamericanos

WASHINGTON, 25 abril (EFE) — La vigésima reunión extraordinaria de cancilleres de las 21 naciones suscriptoras del Tratado Interamericano de Asistencia Recíproca (TIAR) se abrirá mañana en Washington en medio de la expectativa y tensión generada por el inicio de las hostilidades en el Atlántico sur.

Argentina invocó la aplicación de las previsiones del TIAR hace una semana. La petición fue aprobada por 18 votos a favor y tres abstenciones, las de Estados Unidos, Colombia y Trinidad y Tobago.

El ministro de Asuntos Exteriores de Argentina, Nicanor costa Méndez, llegó hoy a Washington. Antes del encuentro en la "OEA" se reunió con el secretario de Estado norteamericano, Alexander Haig.

La tensión creció hoy en los medios diplomáticos interamericanos después de conocerse el ametrallamiento del puerto Grytviken, en las Georgias y los daños ocasionados a un submarino argentino.

La expectativa también se incrementó en los medios diplomáticos respecto a la solicitud que hará mañana Costa Méndez dentro de las previsiones del "TIAR" tras haberse consumado hoy el ataque británico.

El artículo tercero del "TIAR" dice: "las altas partes contratantes convienen en que un ataque por parte de cualquier Estado contra un Estado americano, será considerado como un ataque contra todos los Estados americanos y en consecuencia, cada una de las partes contratantes se comprometen a ayudar a hacer frente al ataque, en ejercicio del derecho inmanente de legítima defensa individual o colectiva que reconoce el artículo 51 de las Naciones Unidas".

El presidente norteamericano, Ronald Reagan y el secretario de Estado, Alexander Haig, han declarado que Gran Bretaña y Argentina son naciones amigas. Haig inició un esfuerzo por mediar en el conflicto, pero a pesar de los continuos y maratónicos viajes a Londres y Buenos Aires no consiguió conciliar expectativas.

Los argentinos dijeron estar dispuestos a negociar todo menos la soberanía, mientras que los británicos exigen que se restablezca su bandera en las islas y los malvinenses decidan por referéndum su futuro.

La nueva convocatoria al "TIAR" ya lleva consigo elementos de divergencia: Colombia y Trinidad y Tobago dicen que la situación continúe bajo la esfera de las Naciones Unidas.

El embajador venezolano, Hilarión Cardozo y su colega boliviano, Alberto Quiroga, decididos defensores del sistema interamericanos afirmaron esta semana que no es hora de subordinaciones sino que la solidaridad exige hechos y no simples declaraciones.

En 1954, 10 naciones solicitaron la aplicación del "TIAR" para contrarrestar "el peligro comunista en Guatemala", pero no llegó a concretarse nada porque hubo cambio de gobierno en este país.

En 1962, a pedido de Colombia se solicitó la exclusión de Cuba del sistema interamericano, apoyándose en la acusación de que el régimen de Fidel Castro se había convertido en un riesgo para la seguridad de los países y del sistema interamericano.

En esas dos convocatorias se alimentaron las acusaciones en el riesgo comunista, con pleno apoyo de los Estados Unidos.

Además de una acción investigadora, los cancilleres en sujeción al artículo ocho del "TIAR", pueden acordar el retiro de los jefes de misión de la nación agresora, romper relaciones diplomáticas, consulares, interrupción total o parcial de los vínculos económicos, comunicaciones ferroviarias, aéreas, postales, telegráficas, telefónicas y radiotelegráficas y el empleo de la fuerza armada.

Por las peculiares relaciones que tradicionalmente sostuvieron la mayor parte de las naciones del hemisferio con Gran Bretaña, es poco probable que se llegue a la posibilidad de aplicarse cualquiera de las sanciones del artículo octavo, afirmaron algunos diplomáticos.

Hace tres semanas el canciller argentino, cuando habló ante el foro de la "OEA" para explicar la situación en las Malvinas, dijo que era hora de ver si el "TIAR" sirve para cierta clase de naciones o cierta clase de ideas.

Los cancilleres de las 21 naciones suscriptoras del Tratado de Río de Janeiro de 1947, o sus representantes especiales, concurren a la cita que se inicia mañana con la denuncia presentada por Argentina sobre la agresión británica.

Los diplomáticos consultados aquí por la agencia EFE han indicado que la petición argentina de aplicación del "TIAR" coloca en una situación "muy delicada" a Estados Unidos.

Si los cancilleres determinan aplicar cualquiera de las sanciones previstas en el "TIAR", Estados Unidos tendrá que acatar la decisión o apartarse de ella para no contrariar a Gran Bretaña, con lo que colocaría en precaria situación al sistema interamericano, dijeron las fuentes diplomáticas.

SECRETO

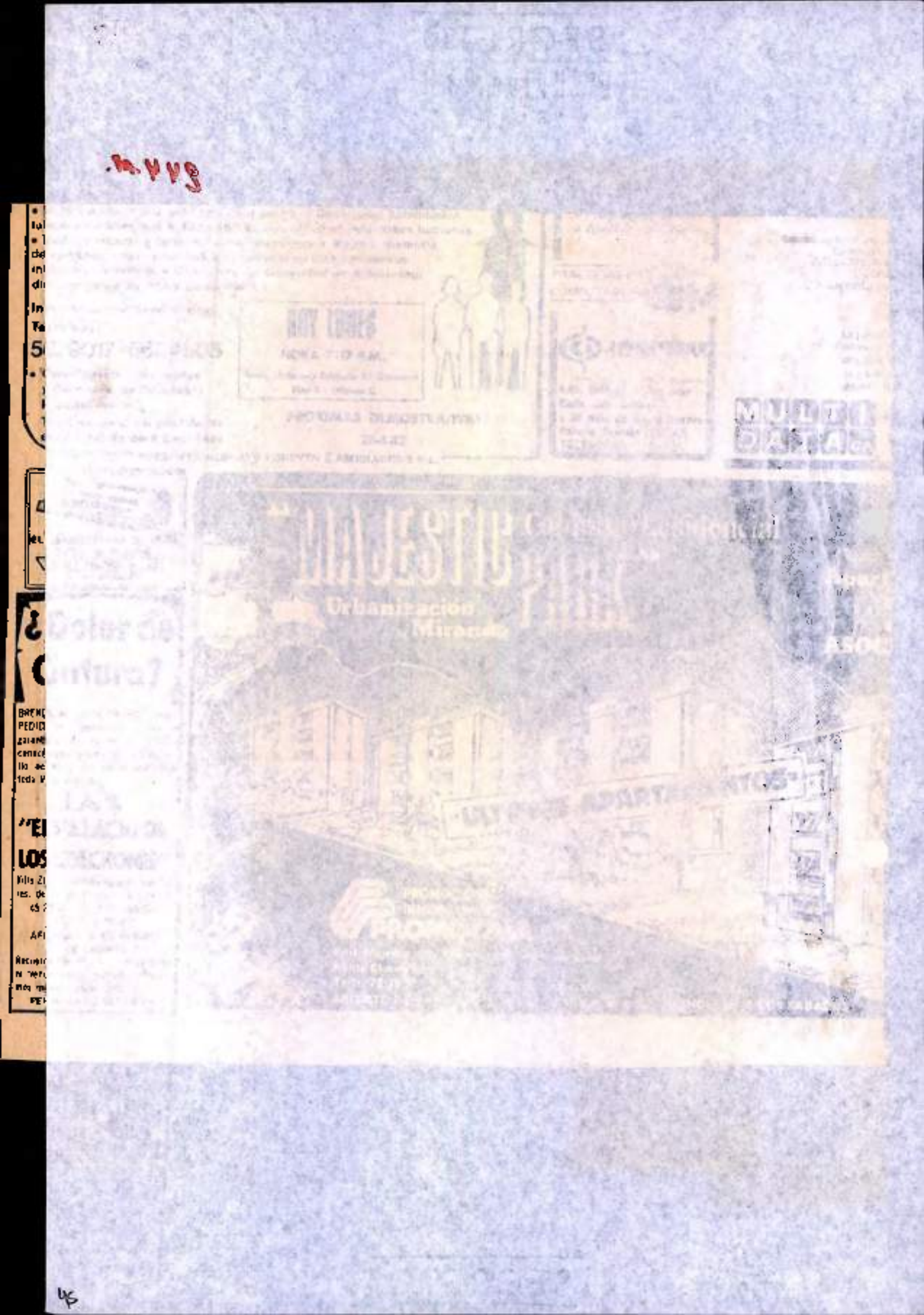
MAJESTIC PARK
Organización

SECRETO
EL UNIVERSAL
26 ABR. 1982

222. f.

245. m.

Las Georgias en la Historia

BUENOS AIRES, 25 (EFE) — Según el archivo de las Indias, el barco español "León", cuyo capitán se desconoce, fue el primero en recalar en las islas Georgias del Sur, el 29 de junio de 1756.

El capitán impuso el nombre de San Pedro a la isla del desembarco, en homenaje al primer apóstol, cuya fecha, junto con la de San Pablo, se venera el 29 de junio.

Más tarde, el célebre marino John Cook exploró cartográficamente el archipiélago al que denominó Jorge III, de donde deriva la denominación actual.

Fuertes tempestades, las mismas que soportan los barcos británicos que están cerca de las Georgias en estas tensas horas, caracterizan al lugar.

Abundante documentación histórica dice que antes que el "León" otros marinos se aproximaron a las Georgias.

Américo Vespucio, en 1502; Dirk gherritz, en 1599 y La Roche, en 1675, habrían llegado cerca de la isla glaciar.

La primera reivindicación diplomática sobre soberanía en las Georgias la interpuso el presidente conservador argentino Marcelo Torcuato de Alvear, en 1925.

Argentina basa su tesis en la herencia del virreynato del Río de la Plata y su posterior reemplazo por la Confederación argentina.

Según los argentinos, tanto las Georgias como las Malvinas y la Sandwich son una proyección natural de su territorio en aguas del Atlántico Sur. En 1901 se realizó una expedición organizada por la Sociedad Geográfica de Londres, en la que intervinieron misiones científicas de Inglaterra, Francia, Alemania y Suecia.

El capitán sueco Carl Larsen, deslumbrado por la cantidad de ballenas que habitaban las convulsionadas aguas del Atlántico Sur, se entusiasmó con la idea de fundar una sociedad comercial para la captura y explotación del cetáceo, que estaba en extinción.

Después se fundaría en Buenos Aires la compañía argentina de pesca, que tuvo actuación en el lugar.

El 16 de noviembre de 1904 una dotación argentina izó la bandera nacional en Georgias, donde quedaron radicados.

pero el 1 de julio de 1908 Gran Bretaña declaró su dominio sobre las tierras y los mares al sur del paralelo 50 y al este del meridiano 80 de longitud oeste.

En esa extensión estaban incluidas las Malvinas, las Georgias del Sur, las Sandwich del Sur, las Shetlandas, la Península Antártica, que incluía parte de la provincia argentina de Santa Cruz, las provincias sureñas de Chile y todo el archipiélago de Tierra del Fuego, también provincia argentina.

Posteriormente Gran Bretaña exigió a la compañía argentina de pesca el pago de arrendamiento por la captura de ballenas y uso de las instalaciones de Grytviken.

En 1950 súbditos británicos arriaron la bandera argentina en Georgias, se incautaron de material del Observatorio Meteorológico y lo enviaron a Montevideo, desde donde se lo remitió a Buenos Aires.

En marzo pasado, 39 trabajadores de una empresa argentina que desmontaban una factoría ballenera en el lugar, izaron la bandera de su país, lo que dio lugar a la protesta británica y desató la actual crisis.

Dos días después de la recuperación de las islas Malvinas, fuerzas argentinas, el pasado 4 de abril, se internaron en las Georgias y declararon su recuperación.

En el lugar se produjo un enfrentamiento armado en el que murieron tres efectivos de Argentina.

Actualmente los trabajadores cuya actividad dio lugar al conflicto continúan en el lugar, custodiados por unos 150 efectivos argentinos de comandos especiales de alta capacitación bélica.

SECRETO

Tristeza y Frustra
por la Entrega del

ofrenda floral en la tumba de El-Sadat, recordó el histórico viaje a Jerusalén en 1977 del asesinado mandatario.

"Cuando El-Sadat

SECRETO
El Universal
26 ABR. 1982

235 fr.

246 · M.

Clásica estrategia inglesa

Negociar en Medio del Rugir de los Cañones

Diplomáticos latinoamericanos expresaron sus temores de que el ataque británico esté destinado a abortar el esfuerzo de la OEA

WASHINGTON, 25 (AP) — Los cancilleres americanos que se reunirán mañana aquí emitirían de inmediato una llamada Proclamación de Paz por la cual la Argentina y la Gran Bretaña renunciarán al uso de la fuerza mientras se exploran las posibilidad de una solución diplomática de la crisis de las Malvinas.

La gestión fue puesta en marcha por los asesores de los cancilleres que se encuentran ya aquí y como resultado de las informaciones de que un helicóptero británico atacó un submarino argentino dentro de lo que este país considerada como la zona de seguridad continental marcada por el Pacto de Río de Janeiro.

Los propios cancilleres se reunirán mañana a las 10:00 (14.00 GMT) en la sede de la Organización de Estados Americanos, que por vigésima vez en su historia invoca el principal instrumento de seguridad colectiva en el hemisferio.

Algunos diplomáticos latinoamercanos expresaron sus temores de que el incidente esté destinado precisamente a abortar el esfuerzo de la OEA de seguir la cuestión por los canales diplomáticos.

"Los británicos saben de sobra que está circulando ya en los medios de la OEA un borrador de la proclamación que les ataría las manos militarmente", dijo uno de ellos; "si el incidente es cierto es que han querido salir adelante".

Los británicos dijeron esta mañana que una escuadrilla de helicópteros habían atacado un submarino en las proximidades de las Islas Georgias del Sur, dependencia de las Malvinas.

El anuncio del almirantazgo británico no dio detalles del alegado ataque; los argentinos no hicieron ninguna declaración de inmediato; los norteamericanos, que estaban actuando como mediadores, se limitaron a decir que "estamos tratando de verificar los informes".

La proclamación de paz cuya redacción está mayormente en manos del embajador peruano Luis Marchand, trata de abrir un compás de espera, que permita a los cancilleres llegar a las resoluciones que consideren conveniente sin la presión de las cañoneras británicas, dijeron las fuentes.

Algunos diplomáticos latinoamericanos consideran que los británicos aparentemente están desarrollando la clásica estrategia de negociar en medio del rugir de sus cañones, afirmando que el peligro no está en un incidente aislado sino en una irreversible escalada hacia una confrontación de fondo.

El secretario de Estado, Alexander M. Haig, continuaba la delicada tarea de conciliar la porfía de la primera ministra Margaret Thatcher de izar de nuevo el pabellón británico en el Atlántico Sur, y la determinación argentina a no ceder la soberanía sobre el archipiélago que reconquistaron hace dos semanas.

El papa Juan Pablo II exhortó a los católicos de ambos países a rezar por la paz.

Protesta Líder Laborista

LONDRES, 25 (ANSA) — El líder del Partido Laborista Michael Foot reaccionó hoy al ataque llevado a cabo por los helicópteros británicos contra un submarino argentino en las aguas de las Islas Georgias del Sur, criticando duramente al gobierno dela premier Margaret Thatcher.

"Dudo mucho, dijo durante una transmisión televisiva, que sea inteligente para nosotros emprender acciones en este momento cuando las conversaciones del secretario de Estado norteamericano Alexander Haig están aún en curso y cuando ulteriores discusiones que hemos solicitado, podrían tener aún su papel".

Foot dijo que los argentinos habrían tenido que disparar primero y agregó: "esto (el choque de hoy) es un ejemplo de lo quepuede ocurrir". Se dijo convencido que subsiste aún la posibilidad de resolver el problema en base a las propuestas de Haig, de un modo u otro: "e incluso si eso fracasase, concluyó, existe siempre la posibilidad de llevar el problema al Consejo de Seguridad".

El Partido Laborista declaró oficialmente apoyar plenamente la posición del gobierno conservador sobre las crisis de las Malvinas, incluso el envío de la "Task Force", al Atlántico del Sur pero reiteró que se debe recurrir a la acción militar sólo si fracasaran "todos" los intentos de solución pacífica de la crisis.

SEC

EVERAS.
OS A DOMI
das las marcas
A." Tells: 573.2

n los est
studiante pued
odología Intel
o Menlut, son
s nuevas técni
la, el curso
menos todo lo
studiantil, y c
garantizado un
omprensión d
toria Gratuita
NLUZ
Alameda
Rosal
Caracas
7.44
entar los
EDO
NDIE

Mundo Bravo

Bush Toca la Campana

los conflictos internacio
nales mediante el diálo
go".

Moscú —continúa
rotativo soviético—
"está a favor de encuen
tros serios y capaces d
dar resultados concre
tos", dando a *entende*
indirectamente que
ofrecimiento hecho po
Reagan a Breznev d
una "reunión informal
en junio próximo, en l
sesión sobre desarme d
la ONU en Nueva York

SECRETO

El Universal
26 ABR. 1982

234 f

241-A.

Embajador de Argentina

La Acción Británica Tendrá Consecuencias Imprevisibles

El diplomático sureño dijo que su país ha manifestado siempre su disposición a un entendimiento pacífico

El embajador de Gran Bretaña no formuló comentarios sobre la situación

C.R.F.

El embajador de Argentina, Juan Aguirre Lanari comentó ayer que la incursión de los ingleses a las Georgias trae un elemento de fricción y de consecuencias imprevisibles

Empero, el diplomático sureño insistió en que su país siempre ha manifestado su disposición a un entendimiento pacífico.

El embajador leyó al periodista tres comunicados de la Cancillería de Argentina sobre los últimos hechos.

—¿Cuál es su opinión personal?

—Coincido en un cien por ciento con lo que informa mi gobierno, ya que la acción de Inglaterra es un acto que evidentemente viola las primeras disposiciones de la resolución 502 de la Organización de las Naciones Unidas. donde se establece la abstención a toda hostilidad. De manera que es una forma clara y una violación flagrante de la resolución

—¿No hay entonces posibilidad de un entendimiento pacífico?

—Argentina siempre ha manifestado su disposición a un entendimiento pacífico, no me animaría a decir que el hecho ocurrido en las Georgias, deja sin posibilidad alguna este entendimiento, pero evidentemente trae un elemento de fricción y de consecuencias imprevisibles.

—¿Cuál será la actitud de Argentina ante esta agresión?

—No soy el encargado de decir cuál será la actitud, porque eso lo decide la Cancillería.

—¿Ha recibido alguna instrucción especial de su gobierno?

—No he recibido ninguna instrucción especial, sino simplemente informar a la opinión pública venezolana y desde luego al Gobierno de Venezuela.

Señaló el embajador Aguirre Lanari que ayer en la tarde se había comunicado con el vice ministro de la Secretaría de la Presidencia, Dr. Jorge Báiz, a quien dio cuenta sobre los últimos acontecimientos.

El vice ministro Báiz le informó que el presidente de la República, Dr. Luis Herrera Campins se encontraba, para el momento de la comunicación telefónica, en el Estado Trujillo y que estaba interesado en estar al corriente del desarrollo de los hechos.

También expresó el embajador argentino que desde ayer se encuentra en Caracas el presidente del Partido Socialista de Argentina, Víctor García Acosta, quien hoy ofrecerá una rueda de prensa en el hotel Plaza Venezuela.

Por último, el representante diplomático declaró: "quiero expresar el más profundo reconocimiento al pueblo y Gobierno de Venezuela, realmente se están portando a la altura de lo que es Venezuela como Nación madre y la más excelsa continuadora de Bolívar".

EL EMBAJADOR INGLES

El embajador de Inglaterra, lord Henderson no ofreció mayores detalles sobre la acción militar en las Georgias.

—Las informaciones que tengo son las mismas que ustedes tienen a través de las agencias internacionales —comentó el embajador inglés

SECRETO

n.749

Hoy en la Historia

Por The Associated Press

Hoy es lunes 26 de abril. [illegible]

Acontecimientos destacados de la fecha:

[illegible]

Paredes de [illegible]

TOP-CLASS

NO LA PINT MAS!

Kenit

Kenitex

mu

pron

4ª EXP

RESERVACIO

SECRETO
El Universal
26 ABR. 1982

235/2

248.M.

Canciller Zambrano Velasco

Venezuela Aspira a que Inglaterra Ordene el Regreso de su Flota

Esa sería la forma para abrir el camino a una solución pacífica

Concurro a la reunión de Washington con la convicción de que los Estados americanos no desvirtuarán los fundamentos y fines de nuestro pacto de solidaridad frente a la agresión externa

Procuraremos que sea satisfecho el compromiso de asistencia recíproca y esperamos que el Tratado de Río no constituya una nueva decepción

Venezuela aspira que el Reino Unido ponga cese a la pretensión de mantener dominios coloniales en las islas Malvinas y ordene el regreso de su flota para abrir así camino a una solución pacífica.

Así lo expresó ayer el canciller José Alberto Zambrano Velasco, en una declaración entregada a los medios de comunicación antes de viajar a Washington donde asistirá a la reunión del órgano de consulta del TIAR, solicitada por Argentina.

Con el ministro Zambrano Velasco, también viajaron el comandante general del Ejército, general de división Vicente Narváez Chumán, el presidente de la Comisión Asesora de Relaciones Exteriores, Dr. José Rodríguez Iturbe; Dr. Pedro Niken, asesor de la Cancillería; el parlamentario Ramón Tenorio Sifontes, miembro de la Comisión de Política Exterior de la Cámara de Diputados; la directora de Gabinete de la Cancillería, Drá. Corina Basalo y la directora asistente para Asuntos Multilaterales Dra. Edith Márquez de Pereira.

Ya en Washington se encuentran el embajador venezolano ante la OEA, Dr. Hilarión Cardozo y el vicepresidente de la Comisión Permanente de Política Exterior de la Cámara de Diputados, Dr. Luis Esteban Rey, quienes también forman parte de la delegación venezolana.

El texto de la declaración del canciller Zambrano es el siguiente:

En la oportunidad en que me dirijo a Washington con el propósito de asistir a la reunión del órgano de Consulta del Tratado Interamericano de Asistencia Recíproca, que ha sido solicitada por Argentina, ratifico nuevamente los puntos de vista del gobierno nacional sobre los distintos aspectos implicados en la difícil situación que se vive en el Atlántico Sur. Venezuela se siente solidaria de la reclamación argentina sobre las Malvinas y tiene como propia la aspiración de que el Reino Unido ponga cese a la pretensión de mantener allí dominios coloniales y ordene el regreso de su flota, a fin de que se abra así camino para una solución pacífica.

Sin embargo lo fundamental en este momento no es la posición que Venezuela ha asumido soberanamente, con entera fidelidad a los principios que inspiran su política exterior, sino su contribución para la actuación solidaria del continente.

Hemos expresado la inconformidad del gobierno venezolano por el silencio de los órganos de la comunidad internacional encargados de velar por la paz mundial ante el desplazamiento de la flota inglesa hacia aguas americanas con el propósito de reimplantar por la fuerza sus títulos coloniales. Por esta razón asistimos a esta reunión del órgano de consulta del sistema colectivo de defensa de nuestro hemisferio, con la disposición y la esperanza de poder apoyar y estimular las medidas más adecuadas para garantizar la defensa común y la paz del continente frente a la amenaza bélica que padecemos actualmente.

Concurro a la reunión de Washington con la convicción de que los Estados americanos no desvirtuarán los fundamentos y fines de nuestro pacto de solidaridad frente a la agresión externa, cuyo origen se remonta a la génesis misma del sistema interamericano. Esta es una materia en la cual está comprometido el bien común del hemisferio y que se sitúa, por lo tanto, por encima de los intereses circunstanciales o individuales de los países. No ignora Venezuela que son muchas las ocasiones en que estos últimos intereses han frustrado el funcionamiento de las instituciones internacionales y que esa circunstancia ha sido una de las que ha contribuido a que se vea con creciente escepticismo la aptitud de los órganos de la comunidad internacional para cumplir efectivamente el papel que tienen asignado y están llamados a desempeñar.

Nuestra delegación aportará su mayor esfuerzo para que esta reunión signifique un testimonio de solidaridad.

Estamos convencidos de que, ante la amenaza inminente de un ataque armado foráneo, nuestra unidad es un requerimiento inexcusable para el equilibrio en la actual coyuntura mundial como instrumento de convicción sobre los alcances de la crisis que ocasionaría un enfrentamiento bélico como el que pudiera avecinarse.

Tenemos la convicción de que los resultados de esta reunión son decisivos para la suerte del sistema de seguridad regional y con la mejor de dedicación procuraremos que sea satisfecho el compromiso de asistencia recíproca que tenemos contraído, en la esperanza de que el Tratado de Río no constituya una nueva decepción de las expectativas que han despertado las organizaciones internacionales.

Cuida la prensa inglesa

Se Terminó el ... de las Converse...

De incómoda y costosa calif... la acción planificada y ... en marcha

La brecha ... Bretaña y Argentina ...

Cruz Roja ... Ratifica su Neutralidad

...NEBRA, abril 25 (La...-Reuter) — La Cruz ...oja Internacional, res...bleció este fin de se...ana su tradicional neu...alidad política, altera... cuando uno de sus di...ctivos elogió pública...ente al presidente sal...doreño José Napoleón ...

ejecutivo efectuado en esta ciudad

Pidió a sus 128 sociedades miembros en todo el mundo que "respete fielmente los principios fundamentales de la Cruz Roja y actúen de un modo que salvaguarde las acciones de la ...

vador, elogió a... dente Duarte co... ténico demócrat... ca persona capa... cer retornar la ... seguridad al país...

Ayude...

SECRETO

El Universal

26 ABR. 1982

236 fr

249 M.

Comenzaron las hostilidades

Desembarco Inglés en las Islas Georgias

Los infantes de la marina británicos recapturaron el puerto de Grytviken

"Alégrense con la noticia y feliciten a nuestra fuerza y a los infantes", dijo a la prensa la señora Thatcher

En Buenos Aires, la Confederación General del Trabajo pidió al gobierno el incautamiento de bienes y empresas británicos

A punto de entrar en combate la aviación argentina: "No se descarta esa posibilidad", dijo un alto jefe militar

Ninguna de las partes en conflicto pidió reunión del Consejo de Seguridad de las Naciones Unidas

Canciller argentino canceló entrevista con Alexander Haig

En Londres, una manifestación encabezada por el líder de oposición, Tony Benn, pidió al gobierno renunciar a la aplicación de la fuerza

LONDRES, abril 25 (AP) — Infantes de marina británicos desembarcaron hoy en las islas Georgias del Sur y recapturaron el puerto de Grytviken, ocupado por tropas argentinas que izaron la bandera blanca de rendición, anunció esta noche el secretario de Defensa, John Nott.

Teniendo a su lado a la primera ministra Margaret Thatcher, Nott dijo a los periodistas, a la salida de la residencia oficial en el número 10 de la calle Downing, que las fuerzas británicas "tomaron control con éxito de Grytviken", el principal puerto en la costa noreste de las islas.

Dijo que no se había informado de bajas británicas "hasta el momento. Actualmente no tenemos información sobre la posición de bajas de Argentina".

Poco antes, en Buenos Aires, la junta militar había informado del ataque y dicho que sus fuerzas en las islas resistían "un intenso cañoneo" de las fuerzas de ataque británicas.

Nott dijo que las fuerzas británicas habían aterrizado en helicóptero y encontrado sólo "resistencia limitada".

De acuerdo con el ministro, el comandante de la operación de aterrizaje en las islas Georgias envió el siguiente telegrama a Londres:

"Me place informar a Su Majestad (la reina Isabel II) que la enseña blanca (de la real armada) flamea junto con el pabellón británico en Georgias del Sur. Dios salve a la Reina".

Cuando Nott finalizó su anuncio, transmitido en vivo por los principales canales de televisión británicos, la Primera Ministra dijo a los periodistas:

"Alégrense con la noticia, y feliciten a nuestras fuerzas y a los infantes".

La señora Thatcher había informado previamente a la reina Isabel II en el Palacio de Windsor. Un vocero de la primera ministra reiteró que "no hay declaración de guerra".

Nott había dicho previamente a los periodistas que "todos nosotros estamos a favor de una solución pacífica a la disputa, pero ahora ha pasado algún tiempo desde que las Naciones Unidas dictó su resolución exigiendo a los argentinos que se retiren. No lo han hecho".

Funcionarios del Ministerio dijeron que la operación fue lanzada al amanecer luego de que un submarino argentino en Grytviken detectó las operaciones de un grupo británico.

Los helicópteros británicos fueron enviados a atacar al submarino, identificado como el Santa Fe, una embarcación comprada a Estados Unidos en 1971, informaron los funcionarios. Poco después desembarcó una fuerza de infantes de marina británicos, dijeron.

Un vocero del Ministerio dijo que el submarino despedía humo y perdía combustible.

Mensaje Británico

LONDRES, abril 25 (ANSA) — Traducción no oficial de la declaración de la Secretaría de Defensa británicas sobre la "recaptura" de las Georgias.

"El mensaje que recibimos confirma que las tropas británicas desembarcaron esta tarde poco después de las 15:00 GMT en las islas Georgias del Sur".

"Las tropas controlan ahora totalmente las Grytviken en torno a las 17:00 GMT la bandera blanca fue izada

"Las fuerzas argentinas opusieron una resistencia limitada a las tropas británicas".

Nuestras fuerzas tocaron tierra transportadas por helicópteros y contaban con el apoyo de varios buques de guerra y de un buque de apoyo.

Durante la primera fase de la operación nuestros helicópteros empeñaron al submarino argentino "Santa Fe" en el mar frente a las islas Georgia del Sur.

Las naves británicas no sufrieron pérdidas.

El comandante de la operación envió el siguiente mensaje:

"Informamos con satisfacción a su majestad que la blanca enseña (de la Real Armada) flamea al lado de la Unión Jack en las Georgias del Sur. Dios salve a la Reina".

Informe Argentino

BUENOS AIRES, abril 25 (AP) — La junta militar informó esta noche que sus tropas soportaron un cañoneo británico de más de cuatro horas en el puerto de Grytviken, en las islas Georgias del Sur, pero no reconoció que se hubiera producido una rendición de efectivos argentinos, tal como informara el gobierno del Reino Unido.

En un comunicado (número 31) la junta dio cuenta que "la reducida dotación naval" acantonada en puerto Leith, al noroeste de Grytviken, resistirá en la posición hasta agotar su capacidad defensiva. El comandante del grupo, en su último mensaje, comunicó que ha destruido sus claves y que hará lo propio con sus equipos de radio, antes de enfrentar el combate final".

El comunicado número 30 de la junta había dicho que "durante más de cuatro horas, la dotación defensiva (Argentina) soportó un cañoneo constante del destructor Exeter, además de las incursiones fuertemente artilladas, que ametrallaron las posiciones defensivas".

La CGT Reclamó Incautación de Bienes Ingleses

BUENOS AIRES, abril 25 (ANSA) — El consejo directivo de la Confederación General del Trabajo, CGT, reclamó que el gobierno argentino se incaute de todos los bienes y empresas británicas existentes en el país y pidió que las Naciones Unidas y la Organización de Estados Americanos, OEA, condenen enérgicamente el ataque británico.

La organización sindical, que agru-

que pone de manifiesto una vez más, las intenciones de Gran Bretaña de no permitir una solución pacífica a la posesión incuestionable de las islas Malvinas, Georgias y Sandwich del Sur.

El comunicado agrega que asimismo reclama a la OEA y las Naciones Unidas una enérgica decisión obligando a la armada invasora al inmediato retiro de nuestro continente.

De la misma forma —sigue diciendo la Confederación General del Trabajo— la CGT cree imprescindible la incautación de todas las empresas británicas como respuesta a la cobarde agresión armada de la flota inglesa.

Finalmente la Organización Sindical Argentina da su total apoyo a las fuerzas armadas que luchan por la defensa de nuestro continente.

No se Descarta Intervención Aérea

BUENOS AIRES, abril 25 (AP) — El coronel Esteban Solis, vocero del ejército en la ciudad de Comodoro Rivadavia, a 1.800 kilómetros al sur, no descartó hoy la posibilidad de que Argentina despache aviones a combatir en las islas Georgias del Sur, capturadas hoy por infantes de marina británicos de mando de fuerzas argentinas.

"Yo no lo puedo informar, pero se hará cuando lo ordene el comité militar, si es que no se está haciendo ya", dijo Solis. El Comité Militar es la máxima autoridad en materia de seguridad.

Solis calificó como "un crimen contra la paz internacional" la captura por fuerzas británicas de las remotas Georgias del Sur.

"No es la primera agresión que hace el Reino Unido, porque ya son actos de guerra el bloqueo a los puertos y a las costas" de las islas Malvinas.

Solis no dio informes sobre víctimas en la acción en las Georgias.

No han Pedido Reunión del Consejo de Seguridad

NACIONES UNIDAS, 25 (AP) — A pesar del encuentro armado en el Atlántico Sur, ni Argentina ni Gran Bretaña se movilizaron inmediatamente hoy para pedir una reunión del Consejo de Seguridad, órgano de las Naciones Unidas que el 3 de abril aprobó una resolución en la que pedía el cese de hostilidades en la zona de las Malvinas (Falkland).

Fuentes de la ONU dijeron que el embajador argentino Eduardo A. Roca ha estado en contacto con el presidente del Consejo, el zaireño Kamanda Wa Kamanda, pero que no había pedido reunión.

Fuentes de la misión argentina negaron que hubiera habido esos contactos y sostuvieron que, en cualquier caso, la misión funciona con instrucciones precisas de Buenos Aires y hasta ahora no ha recibido ninguna en cuanto a qué hacer con respecto a las hostilidades en las Georgias del Sur.

Por su parte, el embajador británico Sir Anthony Parsons dijo que el presidente del Consejo se comunicó con él y que el diplomático británico explicó la posición de su país.

LONDRES, 25 abril (DPA) — Cerca de mil personas pidieron hoy renunciar a la aplicación de la fuerza en el conflicto con Argentina en torno a las Malvinas, en una manifestación que efectuaron en el barrio londinense donde están situadas las oficinas del gobierno británico.

Esta fue la primera manifestación crítica contra la política gubernamental desde la ocupación de las islas por tropas argentinas el 2 de abril pasado.

La marcha que acompañó la manifestación fue encabezada por el conocido político de oposición Tony Benn y Judith Hart, del sector izquierdista del Partido Laborista, quienes entregaron un escrito de protesta en el despacho de la primera ministra británica, Margaret Thatcher, en Downing Street.

AGREGAR A DESEMBARCO

SAO PAULO, abril 25 (AP) — La marina brasileña está lista pero no en alerta, dijo el Ministro de Marina, almirante Maximiliano Da Fonseca, según la agencia privada de noticias AJB.

La agencia atribuyó al Almirante haber dicho en Brasilia que "nuestra posición es esperar ver qué ocurre en la reunión de la OEA. El problema es más diplomático que militar. Militarmente no tenemos razón de preocuparnos. Los acontecimientos ocurren muy lejos de Brasil".

El Ministro dijo, según se informó, que no hay razón para que la marina esté en alerta pero sí está preparada para cualquier posible deterioro en la situación.

No hay Negociación con Inglaterra

WASHINGTON, abril 25 (AP) — En airada reacción contra el ataque británico en el Atlántico Sur, el canciller argentino Nicanor Costa Méndez afirmó esta noche que los esfuerzos por lograr una solución negociada con Gran Bretaña sobre las islas Malvinas están temporalmente suspendidas.

"Para nosotros, esto significa ninguna negociación con Gran Bretaña por ahora". Dijo Costa Méndez a los periodistas.

nceptos

Universita
dia Nacio

fo Ramírez Torres

judicial y por su condición militar lo correspondiente a la seguridad y defensa nacional. Todo se fundamenta en las áreas que configuran el desiderátum de todo Estado en el desarrollo integral y seguridad.

En plan educativo Simón Rodríguez, bajo responsabilidad de la Escuela de Formación de Oficiales de la Guardia Nacional, contempla funciones de seguridad y defensa, funciones de cooperación con otros sectores del Estado (Defensa Económica y Psico Social), Resguardo Nacional (Policía Fiscal), Protección de los Recursos Naturales Renovables, Seguridad de las Instalaciones Básicas y Estratégicas, Seguridad Vial, Seguridad de las Instalaciones Penitenciarias, Seguridad en el Medio Rural, (Policía Judicial). En cuanto a las funciones militares, Seguridad Interna, Operaciones Antisubversivas, Seguridad de Fronteras, Inteligencia Militar, Justicia Militar, Acción Cívica. Después que el cadete haya cumplido durante sus cuatro años de estudio en el Instituto el requisito

de egres
todo lo r
ción de e
naturas e
grama ge
Ciclo de F

Haber ma
ción de D
nalidad
ceptualiza
ber asistic
mo al tot
seer las
mentales
sempeñar
fesionales
Defensa,
mandancia
Guardia
las múltip
la Guardi
múltiple y
cuanto no
integridad
una inter
inteligencia
Dirección
se esmer
Educativo,
antes exp
de la Escu
bidamente
perioridad
tudio exha
los servic
en las call
rreteras, c
fronterizos
donde es
cia de la
donde se d
dad uno de
esenciales:
tiva hizo
que le da a
dicho insti
paración d
tos técnicos
sola forma
científica y
tual directa
da Jesús V
nocedor pr
dia Nacion
y carácter,
ción profes
católica y
manismo
ciudadano
brillante ex
Fuerzas Ar

ta

socirpla

mente, y dicen que es así porque son de su misma piel.

La encomiable obra que realiza Asocirpla es digna de recibir el apoyo de la gente, en cualquier proporción. La colaboración de todos permitirá a esa ejemplar institución avanzar firmemente hacia una de sus metas: la creación de la Escuela-Hogar para sus "hijos infinitos", los más desdichados de Venezuela.

El 27 de este mes, en el Valle Arriba Golf Club se celebrará un almuerzo benéfico, único acto público de Asocirpla para recaudar fondos. Es una oportunidad de participar en esta obra social de profundo significado.

NERO
lejar de usarlo
MOS PERSONALES
.96, 32.13.96

POR
Todo tipo
PUNTUALIDAD
CALIDAD
Llamenos:
Telf.: 572.63.19
MARACAIBO Telf
01 17 15

negie®
ore la mayoría)
DESCUBRA COMO
URSO
za y seguridad

Cursos de
COMPUTACION
• Operación

...act con la máquina de escribir electrónica HERMES con PANTALLA, MEMORIA y MARGARITA.
...de escribir electrónica HERMES tap-frente 41/42 combina inteligencia con corazón
...su cerebro electrónico ha conseguido las operaciones que anteriormente eran imposibles
...AZON. Un grupo internacional de secretarias ha cooperado en su concepción
...tomatización en operaciones repetitivas, un trabajo rápido e impecable, una gran simplicidad
en su uso y unas ventajas inigualables.

SECRETO

El Universal

27 ABR. 1982

237 fs.

250.N.

Febril actividad en la embajada

Muchos Piden Puesto de Primera Fila en Lucha Para Defender las Malvinas

Argentina regresará a la democracia después del conflicto de las Malvinas y en tiempo menor del que mucha gente aspira o piensa, expresó ayer su embajador en Venezuela, excelentísimo señor Juan Aguirre Lanari.

En compañía de su secretario, doctor Fernando Suárez, terminaba de reunirse con el presidente de la CTV, José Vargas y demás integrantes del Comité Ejecutivo de la Central Obrera cuando gustoso accedió a conversar con los periodistas que le aguardaban.

Afirmó en sus declaraciones que ciertamente se incrementa el grupo de argentinos residenciados en el país y venezolanos mismos por nacimiento, que han manifestado su deseo de alistarse en las fuerzas argentinas para defender las Malvinas del virtual ataque británico.

En torno a esa reunión dijo que les hizo una exposición sobre los diversos títulos históricos y jurídicos que muestran el incuestionable derecho de Argentina sobre las Islas Malvinas, así como también "hice referencia a la larga e infructuosas gestiones que dentro de las Naciones Unidas y amparadas en las históricas resoluciones 1514 y 2065 realizó la República Argentina para erradicar este vestigio de colonialismo en América".

—Por cierto que no necesité extremar mi análisis porque ya los dirigentes obreros venezolanos estaban suficientemente interiorizados de la justicia del reclamo argentino. Pero, le expresé con todo calor el reconocimiento de mi país por encima de cualquier parcialidad política o accidental hacia esta fraternidad que han expresado los obreros venezolanos en el reclamo argentino.

En cuanto a la solicitud de alistamiento que ha recibido Argentina a través de su Embajada en el país, dijo el Embajador que "hemos recibido la visita de un grupo de dirigentes sindicales que anunció la formación de un cuerpo de 1.000 voluntarios". Dijo que podía citar casos individuales como el de un señor venezolano que en carta expresó ser reservista, paracaidista, "no soy mercenario y quiero ocupar un puesto de primera fila en la lucha para defender las islas Malvinas. Y así citó tres o cuatro ejemplos más de venezolanos y entre ellos uno que después de ser recibido por él, que luego de prestar atención dijo: "Bueno, qué pasa, no me aceptan"

Refiriéndose a la anunciada reunión de la OEA de comienzos de semana señaló que "confío plenamente en la solidaridad de América para con mi país" y añadió que "si es que la tan proclamada solidaridad americana existe, si es que somos países hermanos, si es que tenemos intereses comunes, si es que queremos recoger una lección de la historia frente a la indefensa América en la cual Argentina dio una prueba de fraternidad real, si es que queremos que América esté libre de todo vestigio de colonialismo, si queremos que América sea lo que el Libertador Bolívar, no dudo de cual tiene que ser el voto de las Naciones Americanas".

SECRETO

4.029

La Gran Desinve

SECRETO
El Universal
27 ABR. 1982
238 p
251 m.

Presidente Herrera Campíns

Vivimos una Situación de Peligro para la Paz Mundial

Se encuentran en aprietos el derecho internacional y la seguridad colectiva del continente americano

Venezuela ha realizado una gran actividad diplomática en la crisis de las Malvinas

El presidente de la República, Dr. Luis Herrera Campíns declaró ayer que estamos viviendo una situación en la cual peligra la paz mundial.

Expresó el Jefe de Estado, que ante la situación que estamos viviendo en la cual peligra la paz mundial y en la que se encuentra en graves aprietos el derecho internacional y la seguridad colectiva del continente americano, quería hacer llegar a todos los venezolanos una información acerca de las actividades realizadas por nuestro canciller en los Estados Unidos de Norteamérica, relacionados con la reunión de consulta para la aplicación del Tratado Internacional de Asistencia Recíproca.

En el día de ayer, comenzó diciendo el presidente Herrera, se realizó en la sede de la embajada de la República de Argentina, en Washington, una reunión a la que concurrieron los cancilleres de Argentina, Venezuela, Brasil, Uruguay y Perú. En esa reunión se consideró la situación planteada con motivo de la agresión de Gran Bretaña a la hermana República del Sur.

Venezuela, dijo el Jefe de Estado, ratificó allí lo que ha venido siendo una línea muy clara y definida del gobierno que presido, y es, su solidaridad con Argentina en su justa actitud respecto a las islas Malvinas y el rechazo a las fórmulas de fuerza en nuestro continente.

Al mediodía de hoy, agregó el Presidente de los venezolanos, tuvo lugar otra reunión del canciller venezolano con los cancilleres de los países andinos, es decir: Colombia, Ecuador, Perú y Bolivia, porque queríamos darnos cuenta de una manera directa, cuál es la posición definitiva de estos gobiernos en torno al problema de las Malvinas.

Y en la mañana de hoy, se realizó otra reunión de consulta, presidida por Uruguay que es el país al cual ha correspondido tener la presidencia de la Comisión Permanente, y como una derivación de esa presidencia le correspondió presidir la reunión de consulta

A esta horas, continuó el presidente Herrera, debe estar ya comenzando la reunión de discusión para la aplicación del Tratado Internacional de Asistencia Recíproca (TIAR).

Respecto a la reunión en referencia, explicó el Presidente lo siguiente.

Se había llegado al acuerdo de que la reunión la abriera lógicamente Argentina, después hablaría el canciller José Alberto Zambrano de Venezuela y después Panamá, el secretario de Estado norteamericano Haig y probablemente el canciller del Perú.

Consideran que el tiempo de la sesión permitirá por lo menos la realización de estas cinco intervenciones. Parece tomar cuerpo que en el seno de los 21 países que han suscrito el TIAR; la idea de que alguna manera el TIAR se haga representar ante el Consejo de Seguridad de las Naciones Unidas, para llevar allí pues la posición de los países hemisféricos.

En atención a lo delicado de la situación se ha acordado que las proposiciones tienen un lapso bastante largo para ser presentadas, y así se ha en principio acordado que hasta el miércoles se podrán presentar proposiciones para ser consideradas y debatidas.

Quería decir todas estas cosas, porque sabemos pues que hay muchas noticias, muchas informaciones, una de carácter objetivo y cierto, y otras simplemente de carácter especulativo y creo que es un deber del gobierno nacional mantener enterado al país venezolano acerca de su representación que está haciendo en Estados Unidos, Washington, en la reunión de consulta convocada para la aplicación del TIAR.

Todavía a estas alturas no sabíamos en definitiva cuál iba a ser la proposición o el cuerpo de proposiciones que presenta a la República de Argentina

Desde luego hay una situación de gran expectativa, entre otras cosas porque Gran Bretaña ha puesto en acción un servicio de información y de desinformación, particularmente de carácter militar y comentaristas militares están hablando con mucha frecuencia lo que presumiblemente se puede o presumiblemente no se puede hacer en el campo de la fuerza por la televisión y por las cadenas de comunicación norteamericano, y entre esas noticias pues, comentarios, está la de que según dicen algunos por los planteamientos del gobierno inglés en el parlamento, daría la impresión de que se prepara una acción violenta ya de forma directa sobre las Malvinas.

Finalmente pues ratifico que nosotros seguimos con la mayor atención todo este proceso.

Estoy en permanente contacto y comunicación con el canciller Zambrano Velasco, con el embajador de Venezuela en la OEA, Hilarión Cardoso; con el embajador de Venezuela ante el Gobierno de los Estados Unidos, Marcial Pérez Chirinos y desde luego con el embajador de Venezuela en la República de Argentina, Jorge Dáger

Lo que le agradezco a los medios de comunicación social es que realmente en la presentación de las noticias y de las informaciones traten de ser en medio de esta marabunda de cables, lo más objetivo posible para que el país esté así veraz, oportuna y ciertamente informado.

SECRETO

Movimiento Bursátil Euro

Intereses de la Banca

SECRETO

El Universal

27 ABR. 1982

239 fr

252. M

487 Millones de Dólares Gastos Ingleses en Operación de Recapturar las Malvinas

Ese monto no incluye el costo de la operación del domingo contra las islas Georgias del Sur

LONDRES, 26 (AP)— El estimado de lo gastado ya por Gran Bretaña en su propósito de recapturar las Malvinas asciende a unos 275 millones de libras (487 millones de dólares), cifra que no incluye el costo del ataque ayer contra las islas Georgias del Sur.

Los funcionarios del gobierno expresaron confianza, sin embargo, de que, independientemente de lo que la empresa cueste, Gran Bretaña podrá sufragar los gastos.

libra (1.240 millones de dólares) a lo necesario.

Otro factor importante es la creencia de que el presupuesto británico de defensa de 14.100 millones de libras (24.950 millones de dólares) para 1982-1983 es lo suficientemente amplio como para absorber el costo de la armada de 61 barcos fletada con el fin de recapturar las Malvinas, ocupadas por Argentina el dos de abril.

Voceros del Departamento de Defensa dijeron que llevará meses calcular los totales, pero un vistazo a las facturas del armamento moderno utilizado en la operación pone de manifiesto su costo sorprendentemente alto.

SECRETO

7.329

SUBAS

MONEDAS DE ORO, PLATA,

7 de mayo de 1982 2 pm.

MONEDAS DE ORO Y PLATA

SECRETO

El Universal
27 ABR. 1982

240 fr.

253-M.

Países no Alineados Piden a Gran Bretaña y Argentina Arreglo

El grupo, al cual pertenece Argentina, reconoce el derecho a las Malvinas de su miembro, pero exigió un arreglo pacífico a las partes en conflicto

NACIONES UNIDAS, 26 (AP) — EL Movimiento de Países No Alineados expresó hoy "su seria preocupación por los acontecimientos en la región de las islas Malvinas" e instó a los gobiernos de Argentina y el Reino Unido a que "procuren activamente hallar una solución pacífica a su disputa".

Este movimiento, constituido actualmente por casi un centenar de países, entre ellos Argentina, reiteró su apoyo a las reivindicaciones argentinas sobre la soberanía en las Malvinas, pero reafirmó su opinión de que "el uso de la fuerza o la amenaza a hacerlo" se opone a los principios sustentados por los Estados miembros del movimiento.

El embajador de Argentina ante la ONU, Eduardo A. Roca, solicitó una reunión con el Buró de Coordinación del Movimiento de No Alineados para poner en su conocimiento los recientes acontecimientos en las Malvinas. Puntualizó, además, "la creciente tensión que existe en esa región poniendo seriamente en peligro la paz y la seguridad internacionales".

Esta reunión se realizó este mediodía, en momentos en que la primera ministra británica Margaret Thatcher volvió a subrayar hoy ante la Cámara de los Comunes que "la reconquista de Georgias del Sur de ninguna forma altera la determinación del gobierno de lograr una solución negociada a la actual crisis".

El Movimiento de No Alineados expresó también su apoyo a los esfuerzos para "obtener una solución negociada justa, durable y pacífica de conformidad con la resolución 502 en su integridad del Consejo de Seguridad... y las relevantes resoluciones de la Asamblea General".

SECRETO

...rnández Rovati

...o

...rado

Brújula

En Chacaíto el Almirante Brion

Guillermo José Schaef

54

SECRETO
El Universal
27 ABR. 1982
241
254.00

Estados Unidos Juega al Seguro

Georgie Anne Geyer

NUEVA YORK

LA aparentemente cómica disputa sobre las Islas Falkland constituye en realidad algo triste. Un "Cuento de Dos Países". Ambos países están heridos. Ambos, una vez grandes, se ven ahora como modernos fracasos. Se trata del grito del hatún que rugió

"Ambos países eran mucho más importantes en 1833 que hoy en día", dijo tristemente un profesional argentino la semana pasada. "A ambos países lo único que les queda es el orgullo". Y el orgullo nacional es siempre un árbitro peligroso.

¿Cuál es el rumbo de Argentina en este moderno conflicto sobre un pedazo de roca filipotense en el frío y tormentoso Atlántico del Sur?

Argentina, recuerden, era el país que en 1910 se sentía tan rico y productivo que podía considerarse como un competidor de los Estados Unidos. Hoy es un país que está "desdesarrollándose", que está marchando hacia el subdesarrollo.

No es un accidente que antes de su actuación de legítimo macho la semana pasada, Argentina se encontrase en su peor situación. Habiendo hecho una "guerra sucia" de estilo propio contra los insurgentes izquierdistas por una década —una guerra en la que aproximadamente 20,000 personas "desaparecieron", los regímenes militares, uno tras otro, han realizado un buen trabajo de destrucción del país.

Luego, de la noche a la mañana, qué fácil fue movilizar, inspirar, alimentar los apetitos del Moloch del machismo y hacer volver las anhelantes cabezas al pan y el circo. Ejemplo: De la noche a la mañana la mayor federación del trabajo argentino pasó de planear una demostración antigubernamental de varios millones de trabajadores a celebrar una desapercibida conferencia de prensa para anunciar la creación de "centros de reclutamiento militar".

¿Y cuál es el rumbo de Gran Bretaña, a medida que los portaviones británicos, el Invencible y el Hermes, se dirigen hacia las Falklands... o las Malvinas, como los denomina Argentina?

En esos mismos 40 años en que la otrora elegante Argentina ha estado sufriendo una regresión política, económica y moral, Gran Bretaña ha perdido su imperio, que se extendía desde el sol hasta la luna y de regreso al sol de nuevo. Se ha desintegrado económicamente, su base industrial afectada por la parálisis y su vida política plagada por los tambores hacia la extrema y fatua izquierda.

Irónicamente, en las últimas dos semanas, el gobierno reconstruccionista Tory de la primera ministra Margaret Thatcher ha estado viendo con satisfacción los primeros indicadores positivos de que su política económica está funcionando: ha disminuido la inflación, y se ha reducido el desempleo.

Pero estos modernos transportes de orgullo nacional y vanidad pudieran cambiar todo esto.

Los analistas y observadores a largo plazo de la Argentina temen que si hay un verdadero choque, la ya tristemente debilitada estructura social argentina pudiera desintegrarse. Pudieran surgir cambios políticos, no sólo en la Argentina sino en el militarmente gobernado vecino Chile.

Argentina pudiera evolucionar en una de tres formas: Pudiera 1. Desintegrarse en un caos total o caer en la guerra civil. 2. Tener un nuevo gobierno militar con una cierta base popular, del sector industrial, y contando con el estigio que pudiera darle la explosión del artefacto nuclear que está creando así como una débil alianza con la Unión Soviética contra Inglaterra y los Estados Unidos o, 3. Elegir un gobierno civil débil que recogiera los pedazos de una humillante paz, similar al que dio lugar a la República de Weimar.

Cambios igualmente infortunados pudieran ocurrir en Gran Bretaña si Inglaterra es humillada en esta extraña versión moderna de un drama antiguo. El gobierno de la Sra. Thatcher pudiera caer, y la extrema izquierda y el Partido Laborista pudieran resurgir.

Pero por triste que pueda ser esta clásica confrontación entre las dos grandes potencias de antaño, más triste es la respuesta de los Estados Unidos, el tercer país en este peligroso triángulo.

Margaret Thatcher y Gran Bretaña han sido los más leales y firmes defensores de todo lo que el presidente Reagan ha tratado de hacer. La Sra. Thatcher ha puesto el honor de Inglaterra en línea una y otra vez con los Estados Unidos.

Sin embargo, en las primeras horas que siguieron al ataque argentino a las Falklands, los partidarios de la línea dura en la administración de Reagan, que han estado buscando la ayuda militar argentina en América Central (que sería desastrosa), empujaron al presidente en favor de Argentina, en donde el presidente castrense, Leopoldo Galtieri, hace apariciones en el balcón de Juan Perón.

Los profesionales llaman a veces a la Argentina "una nación provisional". Inglaterra tiene hoy, en esas Falkland que están en el confín del mundo, el fin de su "imperio provisional". Pero la respuesta de Reagan a la crisis no ha sido, ni siquiera provisionalmente, ni moral ni práctica.

SECRETO

9.428

CARACAS, MARTES 27 DE ABRIL DE 1982 — AÑO LXXIII — Nº 26.756

...unció Agresión Inglesa
...os Pidió Retiro de Argentina

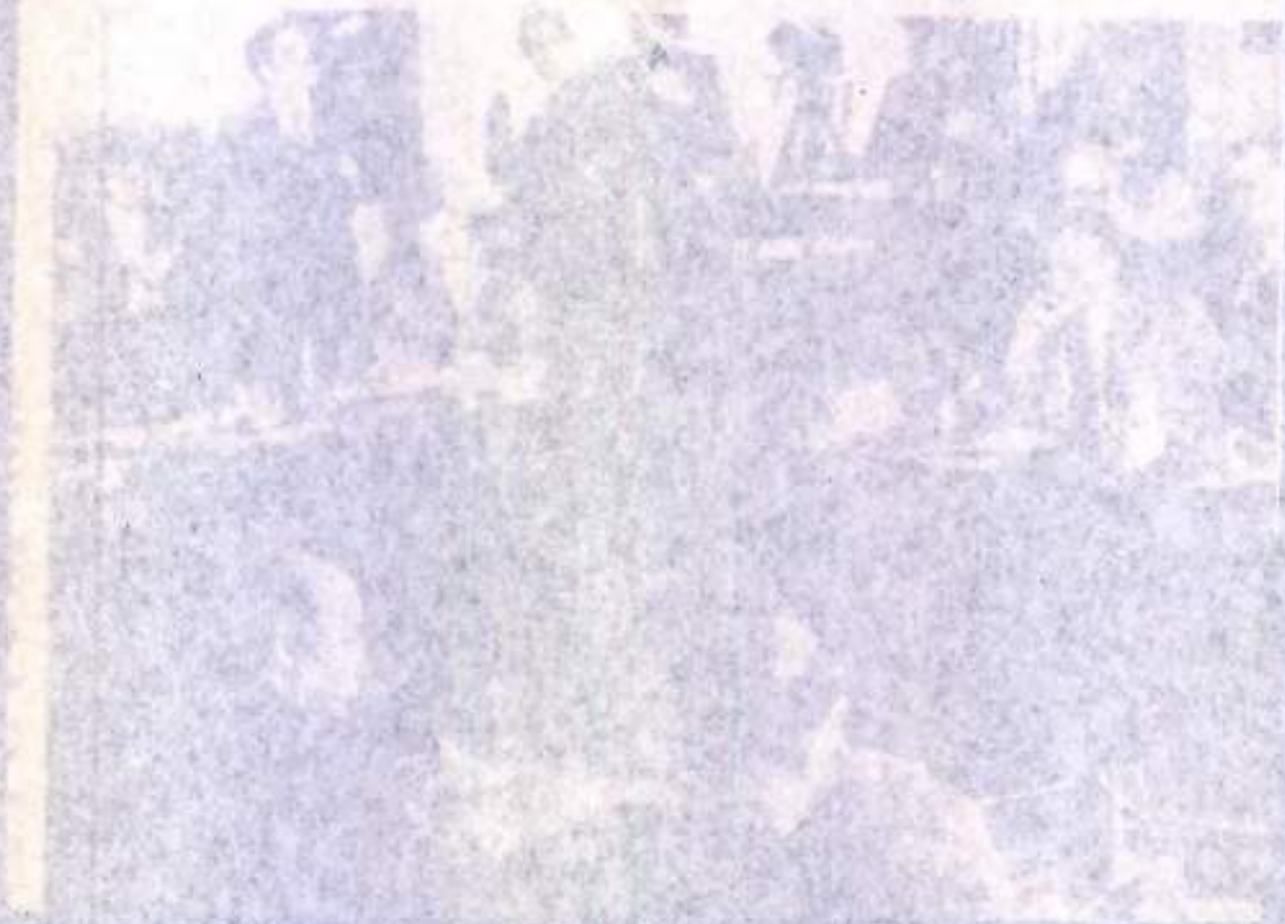

55

SECRETO
El Universal
27 ABR. 1982

242/r

255.m.

Las Malvinas Son Argentinas

Guillermo Martínez Márquez

NUEVA YORK.

LOS argentinos residentes en Miami se reunieron para festejar la reivindicación de sus derechos soberanos sobre las Islas Malvinas y la mayoría de los exiliados cubanos del sur de la Florida no han ocultado su simpatía por el patriótico empeño del gobierno que preside el general Leopoldo Galtieri.

Entre los latinos el entusiasmo ha sido contagioso. Para muchos se trata de una aventura emocionante, que se aprestan a seguir como episodios novelescos. No pocos han decidido estudiar geografía. Una semana después de los primeros desembarcos, abundan los expertos de última hora, dispuestos a disertar en alta voz sobre el tema en cualquier esquina de la ciudad.

En su acostumbrado zigzagueo de tiempos recientes, la actualidad internacional ha venido dando saltos de caballo de ajedrez, de Afganistán a Polonia, de Polonia a El Salvador, para ir a dar al extremo sur del continente, frente a la costa argentina.

Con anterioridad fue fácil calificar a los bandos en discordia. Tanto en Afganistán como en Polonia, las democracias se situaron frente a los propagonistas soviéticos. Cuando estalló el conflicto salvadoreño fue posible observar que en el frente de las llamadas democracias se había agrietado la imprescindible unidad de tripulación necesaria en momentos de graves peligros. El disentimiento se ha ensanchado ahora y el entredicho de Argentina y Gran Bretaña ha dado paso a una evidente y muy peligrosa división entre las repúblicas del Norte y el Sur de nuestro continente y entre los pueblos de habla inglesa y habla española o portuguesa de las Américas.

En Estados Unidos, por ejemplo, es evidente la diferencia de opinión entre los norteamericanos los que nos entendemos en español. Los primeros hablan de las islas Faklands. A nosotros nos las presentaron en español y las conocemos y reconocemos como Islas Malvinas. Igual ocurre en los diccionarios. Bien podría suponerse que tratamos cosas distintas.

Esta diferencia ha tomado cuerpo en los organismos internacionales y después de llegar a las universidades ha pasado a los medios de comunicación, para separar a pueblos hasta ahora unidos por la historia

Es natural que la división se haya entronizado en la Organización de los Estados Americanos. Las "hijas de la Gran Bretaña" a las que los laboristas de Londres regalaron su independencia, votaron con su ex metrópoli y contra Argentina. En las reuniones convocadas para tratar el asunto, hubo momentos de alta tensión; pero cuando parecía que la crisis degeneraría en conflicto insoluble, los veteranos de organismo regional recurrieron a ese manifiesto desacuerdo bautizado con el nombre de consenso, en el que, palabras aparentemente inspiradas en la mentalidad de Cantinflas, se juntan varios párrafos sin verdadera significación

El Consejo de Seguridad de la ONU acordó resoluciones similares a las de Levante, Vietnam, Africa del Sur, etc. en las que de palabra se dan sabios consejos de imposible cumplimiento.

Más directo, pero no menos absurdo, fue el acuerdo de la Comunidad Económica Europea, al condenar a Argentina a un bloqueo económico inefectivo si el bloqueo naval británico diera el resultado que los estrategas de Londres han decretado. Es decir, se abstendrán de comprar los artículos que los ingleses se encargaron antes de impedir que llegasen a su destino.

Otro aspecto de la cuestión es la posibilidad de que se tenga como ejemplo, o establezca una especie de moda, desatando una cadena de reacciones similares. Por ejemplo, de Guatemala con Belice, o de Venezuela con la región del Esequibo. Hasta Pekín podría llegar la epidemia y tentar a los comunistas a ejercer su pretendida soberanía sobre la antigua isla Formosa, en la que Chiang Kral-Shek instaló su república nacionalista. A Gibraltar también podría llegar el eco de estos entredichos.

A nadie debe sorprender que Brasil haya expresado su simpatía por Argentina, que Perú haya dado un paso al frente para cooperar con Buenos Aires, que Bolivia haya expresado su deseo de enviar una flota de aviones, que Venezuela no haya vacilado en apoyar a Argentina, igual que Colombia y las repúblicas centroamericanas, con la natural excepción de Nicaragua.

Estados Unidos está entre dos fuegos. De una parte su mejor aliado europeo; de la otra, su nuevo amigo en el cono sur y por encima de esto, la posibilidad de una verdadera guerra en el continente. Para algunos exiliados cubanos la incógnita es Moscú. Si los comunistas apoyaran a Argentina, ellos estarían en contra. Pero hay otro punto de observación. El actual ministro de Relaciones de Argentina —Nicanor Costa Méndez— fue decidido partidario de la causa de Cuba, de acuerdo con el Plan de Trabajo de José Elías de la Torriente. Venezuela y Guatemala tienen también motivos más que suficientes para apoyar a Argentina. Por lo demás, es absurdo hablar de los derechos de la paz para sostener lo que se tomó por la fuerza. ¡Las Malvinas son argentinas!

56

El tema fundamental del evento será la reforma estatutari
mediante la cual se amplían los organismos de dirección
partido. Concretamente el Comité Nacional aumenta en
miembros principales y dos suplentes, que serán electos en
misma Convención.

Sin embargo se podrán plantear otros temas, pero para el
habrá que contar con la aprobación de las dos terceras parti
de los delegados. Ya se conoce que un grupo de dirigentes pe
tende lograr la aprobación de una recomendación al Congre
Presidencial en el sentido de que el candidato del partido s
electo por unanimidad.

Según los datos del "calderismo" esto podría ser aproba
en vista de que aseguran que Rafael Caldera tiene la firma d
60 por ciento de los delegados al Congreso Presidencial, hast
ahora, y que llegarán al 80 por ciento muy pronto.

Ricardo Zuloag
Ratificado en Tacoa

Ricardo Zuloaga fue ratificado como presidente de Inversion
Tacoa.

La asamblea de ayer aprobó el informe y estuvo de acuer
en reelegir a los directivos.

El grupo Tacoa representa un capital de 150 millones de bo
vares, aproximadamente

Aguilar
le Copei

dor"

coraciones
Presidente

era Campins, impondrá hoy con-
1° de Mayo" a casi 700 trabaja-
ternacional del Trabajador".
el Palacio de Miraflores con
el Quintero Castañeda y otros

rrilleros
Roja
Disip

—

Diez bolívares

Pagarán
Tasa
Aeroportuaria
Pasajeros
Nacionales

MAIQUETIA, abril 26 (Por
Gumersindo Villasana) —
Una tasa aeroportuaria de
diez bolívares pagarán los
pasajeros nacionales salien
do desde el Aeropuerto In
ternacional "Simón Boli
var", de Maiquetía, a partir
del próximo 16 de mayo, se
gún lo tienen contemplado
las autoridades del Instituto
Autónomo del Aeropuerto
Internacional de Maiquetía.

La tasa aeroportuaria
será cobrada por uso de las
instalaciones del termina
nacional.

Está contemplado asimis
mo el aumento de la actual
tasa aeroportuaria de Bs. 1
que se cobra en el Termina
Internacional, cuyo monto
oscilará entre 40 y 50 boli
vares, de acuerdo a infor
mación recogida en la ma
ñana de ayer.

SECRETO

El Universal

27 ABR. 1982

243 f.

856 M.

Boicot Peruano a Naves Inglesas

LIMA, Abr. 26 (ANSA)— Estibadores peruanos habrían acordado materializar un boicot portuario a las naves inglesas que acoderen en los 17 puertos del país, se informó hoy aquí.

Luis Negreiros Criado, secretario general de la Federación de Trabajadores Marítimos y Portuarios del Perú, y diputado del partido Aprista, dijo que la decisión fue planteada a las bases del gremio y que "no dudamos que se materializará".

Explicó que la medida será aplicada en respuesta al bloqueo británico a las islas Malvinas y frente a la decisión del Mercado Común Europeo de suspender las importaciones de productos argentinos.

SECRETO
El Universal
27 ABR. 1982

294 fr

257.m.

Planes militares de Galtieri

La Pérdida de las Georgias Estaba Prevista

El desenlace no afectará la decisión de salvaguardar la soberanía argentina en las Malvinas

El archipiélago tiene hoy inexpugnabilidad en opinión de Argentina

Por ahora no será ampliado el teatro de operaciones

BUENOS AIRES, abril 26 (EFE) — Tras la batalla de las Georgias, se teme aquí una escalada bélica al reiterar los militares argentinos que, cualquiera sea la suerte final del combate librado en esa isla austral, en modo alguno afectará la posición Argentina en las Malvinas.

Una fuente militar reveló a "EFE", concretamente, que el episodio de las Georgias, sea cual fuere su desenlace, no afectará "un milímetro" las decisiones ya tomadas por el gobierno de Buenos Aires para "salvaguardar la soberanía Argentina en las Malvinas".

La posible pérdida de las Georgias, por obvias y reconocidas razones estratégicas, figuraba en los planes militares del régimen del general Leopoldo Galtieri, y su defensa en modo alguno puede compararse a la inexpugnabilidad que hoy tendrían las Malvinas.

Por otra parte, los propios británicos han obligado al reconocimiento de integridad territorial de las islas Sandwich y Georgias del Sur al archipiélago malvinense.

Por lo tanto, más allá de la eventual posesión de la isla de San Pedro (la mayor de las Georgias, donde están los puertos Ballenero de Grytviken y Leith, escenario de los combates del domingo) y de su mantenimiento —cuestión altamente dificultosa— está admitido internacionalmente que estas islas son parte de la soberanía de Malvinas, donde actualmente flamea la bandera argentina.

La forzosamente fragmentaria información sobre los sucesos del domingo y aún los de hoy, en las islas Georgias, sumados a las versiones encontradas en torno a la defensa del archipiélago y las características del desembarco británico, no invalidan el argumento anterior.

Está claro, que roto el diálogo con Londres y "técnicamente en guerra" con el Reino Unido, la posición Argentina de contralor de las Malvinas sigue siendo el objetivo primario en dicho archipiélago del Atlántico Sur, por parte del gobierno militar de Buenos Aires.

El gobernador militar de las islas Malvinas, general Mario Benjamín Menéndez, en declaraciones emitidas esta tarde por el canal 9 de Buenos Aires, dijo que "los miembros de las tres fuerzas armadas que están en estos momentos desfacados en las islas Malvinas, cuidando por una eventual agresión, estamos seguros de mantener nuestra soberanía".

Por otra parte, no obstante las versiones de Londres de que las tropas británicas podrían iniciar sus operaciones de desembarco en las islas Malvinas dentro de las próximas 48 horas, medios castrenses argentinos reiteraron que, por ahora, no será ampliado el teatro de operaciones.

Actualmente, existe el teatro de operaciones del Atlántico Sur (Toas), que contiene a las islas Malvinas, Georgias del Sur y Sandwich del Sur, que está a las órdenes del vicealmirante Juan Carlos Lombardo. Es el único que está operando hasta este momento.

Son insistentes las versiones, sin embargo, de que el Comité Militar (máximo órgano de conducción castrense argentino), de acuerdo con la grave situación bélica anglo-argentina, decida ampliar el teatro de operaciones del Atlántico Sur.

Serían incluidas, según se cree, las ciudades del litoral continental patagónico que actúan como cabecera del puente aéreo a las Malvinas, desde Bahía Blanca hasta Río Gallegos, incluyendo el estratégico puerto petrolero de Comodoro Rivadavia.

INSTITUTO SUPERIOR DE COMPUTACION

su oficina necesita tabiques metálicos diametal

tel. 492266
49440007

Un tratamiento de belleza para su quinta

Kenitex

Kenitex

ETIQUETAS AUTO-ADHESIVAS EN 48 HORAS

DIGALO CON ETIQUETAS

DIGALO CON ETIQUETAS

DUPLYCOPY C.A. Tel. 781.90.60

PARA CONSTRUCTORES Y DETAL

PUERTAS EN CAOBA

SECRETO

tratamiento antiplagas, ideal para clima tropical.

- En medidas standard y especiales.
- AL MEJOR PRECIO DEL MERCADO.
- Con descuentos especiales al por mayor.

AL DETAL * Bs. 750 m²

AL DETAL Bs. 1.600 *

* sin instalación

AFILIADO A SU TARJETA DE CREDITO

artesanía rústica s.r.l.

FABRICA Y VENTAS: Calle La Guayanita No. 3, El Pescozón, Bella Vista (a 50 mts. entrada principal del IVSS Pérez Carreño). Telfs.: 49.69.69 - 782.87.53

SECRETO
El Universal
27 ABR. 1982

245 fr.

258.M.

Cese Inmediato de Hostilidades Pide Secretario General de ONU

Argentina y Gran Bretaña deben abstenerse de cualquier acción que pueda acrecentar más aún el conflicto

El gobierno argentino denunció el ataque aeronaval ante el Consejo de Seguridad

NACIONES UNIDAS, abril 26 (AP) — El secretario general de las Naciones Unidas, Javier Pérez de Cuéllar, exhortó hoy a Argentina y el Reino Unido "a cesar inmediatamente las hostilidades" en el área del Atlántico Sur.

Señaló a los gobiernos de los dos países que deben abstenerse "de cualquier acción que pueda acrecentar aún más el conflicto que amenaza tener serias consecuencias para la paz mundial".

Francois Giuliani, portavoz del secretario general, distribuyó esta mañana el texto de la declaración de Pérez de Cuéllar que dice: "en vista del nuevo enfrentamiento armado entre fuerzas argentinas y británicas que ha ocurrido en las Islas Georgias del Sur, es imperativo que se detenga la escalada de la situación.

"En esta situación crítica, el secretario general apela a las dos partes a que den cumplimiento a la resolución del Consejo de Seguridad 502 y se abstengan de cualquier acción que pudiera acrecentar aún más el conflicto que amenaza tener serias consecuencias para la paz mundial".

La resolución aprobada por el Consejo el 3 de abril, propiciada por el Reino Unido después de la ocupación argentina de las islas Malvinas, Georgias del Sur y Sandwich del Sur, el día antes, contenía tres demandas al gobierno argentino: 1. La cesación de las hostilidades inmediatamente; 2. El retiro de sus fuerzas de las islas, que Argentina venía reivindicando desde que los británicos las tomaron por la fuerzas en 1833. 3. Instaba a las dos partes a buscar por la vía diplomática una solución pacífica a sus diferencias.

Ha trascendido en los medios de la ONU que Pérez de Cuéllar ha enviado al secretario general adjunto para los Asuntos Políticos Especiales, Diego Cordobez, de Ecuador, a Washington para que asista a la reunión de consulta de cancilleres americanos que se inicia hoy para considerar las medidas a adoptar ante el ataque británico contra un Estado del continente americano. Esta reunión fue convocada al invocar la Argentina el Tratado Interamericano de Asistencia Recíproca (TIAR) ante la amenaza de una poderosa flota de guerra del Reino Unido que se había internado en aguas continentales.

El gobierno argentino había denunciado hoy en una nota al presidente del Consejo de Seguridad, Kamanda Wa Kamanda, de Zaire, el ataque aeronaval británico contra las islas Georgias del Sur que, afirmó, forman parte del territorio argentino.

Hizo notar que este ataque se llevó a cabo en momentos en que "estaban todavía abiertas las negociaciones emprendidas con la participación del secretario de Estado de los Estados Unidos, Alexander Haig..." Subrayó que "estas negociaciones comprendían la consideración simultánea de todos los aspectos de la resolución 502 del Consejo de Seguridad...". Advirtió que el gobierno argentino considera "este nuevo acto de agresión británico como una grave alteración de la paz y seguridad internacionales".

La nota fue entregada por su embajador ante la ONU, Eduardo A. Roca, y fue distribuida como documento oficial del Consejo. Puso en conocimiento de este alto cuerpo la escalada de la acción agresiva del Reino Unido con una flota de guerra que incluye submarinos nucleares y del bloqueo aeronaval impuesto sobre una parte del territorio argentino. Indicó que el ataque con unidades navales y helicópteros comenzó en horas de la mañana de ayer contra un submarino argentino sur o en el puerto de Grytviken, Georgia del Sur, y "continuó con un constante bombardeo por unidades navales contra el puerto".

Precisó que durante "más de cuatro horas el destructor Exeter" mantuvo un constante cañoneo contra las fuerzas de defensa de la isla, mientras "helicópteros artillados a su capacidad ametrallaban las posiciones defensivas". Añadió que el Exeter, después de una breve retirada táctica, "tomó posición frente al puerto Leigh, con el apoyo de otras unidades de la fuerza, un barco transporte de tropas, un cisterna y un barco de apoyo logístico presumiblemente a la espera de condiciones adecuadas para un nuevo asalto contra las posiciones argentinas".

La nota señaló que, según la última información de los acontecimientos en Puerto Leigh, que está al noroeste de Grytviken, "la pequeña fuerza naval estacionada allí se sostuvo hasta agotar su capacidad defensiva".

SECRETO

PARQUET

CEMENTO
GRANEL Y EN SACOS
SOLO POR GANDOLAS
PARA: CARACAS, MARACAY, VALENCIA, BARQUISIMETO, PUERTO ORDAZ MATURIN, EL TIGRE Y CUMANA
Plaza Ravenna
Construcciones, S.A.

¡NO BUSQUE MAS!
MI CASA INTERNATIONAL

IDEAL Y SEGURO
MI CASA INTERNATIONAL

EN 6 MESES
hágase
PROGRAMADOR
de computadoras

$750
990
2890

SECRETO
El Universal
27 ABR. 1982

2½ fr.

259.M.

Versión de dos diarios bonaerenses

Argentinos Habrían Destruido Submarino Santa Fe para que no Cayera en Poder de Británicos que lo Averiaron

Coronel inglés relató asalto a las Georgias. El submarino fue sorprendido cuando descargaba pertrechos para los soldados sureños estacionados en ese archipiélago

BUENOS AIRES, abril 26 (AFP) — El submarino "Santa Fe", alcanzado durante el ataque británico contra el puerto de Grytviken en las islas Georgias del Sur habría sido incendiado por las tropas argentinas para evitar que cayera en manos de los atacantes, indicó hoy el diario Clarín que citó fuentes oficiosas.

Según otras versiones publicadas por otros diarios, el submarino, que se encontraba en la superficie en ocasión del ataque para desembarcar "víveres medicamentos y correo", partió de regreso a su base.

El "Santa Fe" es un submarino de tipo Guppy, construido en 1945.

El diario Clarín señaló además que antes de retirarse de Grytviken, las unidades argentinas, evaluadas en un centenar de hombres, minaron la aldea.

En la retirada, precisó el diario, el comandante del destacamento dividió a sus hombres en 3 grupos: 2 se retiraron hacia Port Leith, un puesto situado al noreste de Grytviken, y el último grupo cubrió la retirada.

Las últimas frases recibidas por radio desde Puerto Leith en un lapso de 10 minutos decían: "La Naranja (fragata) está cerca. ¿Le podés dar a la Naranja? se está poniendo oscuro. Está un poco lejos. Aparentemente son muchos. Creo que desembarcaron arriba de la loma, y vienen caminando. ¿Cómo está el terreno?"

Instantes después continuaron los mensajes: "preparado. Dos civiles se destacaron. Van para Stromberg. La fragata apunta hacia acá. Empezó el fuego. Rompo la radio y reviento los pacos (claves). Julio un abrazo y un beso grande para todos. Viva la patria".

BUENOS AIRES, abril 26 (AFP) — Distintos detalles de los combates librados ayer en las islas Georgias del Sur entre los defensores argentinos y tropas británicas dio a conocer hoy aquí el matutino Convicción, calificado como próximo a la armada argentina.

Las hostilidades, dice el diario, comenzaron al alba cuando un helicóptero artillado proveniente de la fragata Exeter arrojó cohetes contra el submarino Santa Fe (una veterana unidad de la clase Guppy) que estaba descargando suministros y reparando una avería.

El submarino fue dañado pero se alejó del lugar navegando, en medio de una tormenta de viento y de lluvia de intensidad excepcional, presumiblemente imposibilitado de sumergirse.

Un segundo helicóptero, prosiguió Convicción, intentó aproximarse al puerto de Grytviken pero fue alcanzado por una ráfaga de ametralladora antiaérea que provocó una explosión, al parecer al hacer impacto en alguno de los cohetes, y el aparato cayó al mar.

El ataque continuó con bombardeo de ablandamiento por parte de los británicos hasta que al promediar la mañana decreció la intensidad de la tormenta, lo que fue aprovechado por los marines para desembarcar protegidos por nutrido fuego naval.

La lucha entre los atacantes y una guarnición argentina no numerosa se desarrolló, siempre según el diario, sin apoyo aéreo debido a las malas condiciones meteorológicas.

Detalles del Combate

LONDRES, abril 27 (AP).- Los comandos británicos que capturaron ayer los dos principales centros de las islas Georgias del Sur tuvieron que sortear campos minados y trampas explosivas y luego invitaron a los vencidos comandantes argentinos a cenar, informó hoy el Ministerio de Defensa.

El Ministerio, al revelar hoy los detalles del ataque de ayer, dijo que se necesitó poco más de un día para completar la operación, y que ésta dejó 194 prisioneros, causó una baja Argentina y ninguna británica, y volvió a hacer flamear la bandera británica en la isla que Argentina había ocupado hace tres semanas.

El teniente coronel Tim Donkin, del cuartel general de la Marina de Guerra, informó a los reporteros de la operación. Este es su relato:

Por la madrugada helicópteros británicos despachados desde buques frente a las Georgias del Sur, sobrevolaron la bahía de Grytviken, la principal bahía de las islas, para explorar las condiciones para un desembarco.

Vieron un submarino argentino, lo identificaron como el Santa Fe, y comprobaron que se dirigía a puerto.

Los helicópteros, sin embargo, fueron prontamente descubiertos por los soldados argentinos en tierra, los que abrieron fuego.

Los helicópteros se alejaron, pero advirtieron a los buques *en la bahía —parte de la flota* británica de parte 61 unidades— sobre la presencia del submarino.

La reacción fue un ataque de helicópteros artillados al Santa Fe.

"Tres proyectiles hicieron impacto directo", dijo Donkin. "El submarino logró llegar a la costa, en una playa, donde se pudo ver que humeaba y ella traba combustible". Dijo que un tripulante fue herido en una pierna.

Aún humeando, el submarino tocó la playa y "comenzó a desembarcar su tripulación aperadamente".

En un momento, el comandante británico de la operación consideró conveniente "proceder", y hacerlo rápidamente" con el desembarque proyectado.

Los buques comenzaron a cañonear las instalaciones en la bahía, y se despacharon helicópteros y embarcaciones con infantes de Marina. Donkin no dio detalles sobre el número de hombres y unidades.

"Avanzaron contra la guarnición argentina y pudieron muy rápidamente establecer una posición que les dio cierta superioridad", dijo.

La resistencia fue "limitada, por no decir carente de entusiasmo", señaló.

Alrededor de las cinco de la tarde local, agregó, fue izada una bandera blanca junto a la bandera argentina en la guarnición de Grytviken. Cuarenta minutos después, las fuerzas británicas avanzaron y tomaron los últimos 140 prisioneros, incluyendo la tripulación del submarino.

En Londres, la primera ministra Margaret Thatcher estaba informando a la Reina Isabel II en el Castillo de Windsor, cuando un ayudante entró con un mensaje que se acababa de recibir del comandante de la fuerza de ataque, dirigido a la jefa del gobierno:

"Tenga a bien informar a su majestad que el pabellón blanco (la bandera de la marina inglesa) flamea junto a la bandera británica en las Georgias del Sur. Dios salve a la Reina".

El día tuvo un desenlace dramático cuando los comandantes argentinos del submarino y de la guarnición de Grytviken fueron llevados a cenar a un buque británico.

Pero aún había alguna búsqueda que hacer.

Usando un radio capturado a los argentinos, el comandante británico instó al comandante de la guarnición argentina defendida por 16 hombres en la bahía de Leith a 10 kilómetros de distancia, a rendirse. Junto con los 38 civiles que estaban con ellos.

Los civiles eran obreros cuya llegada a la isla para recoger la chalarra de una estación ballenera abandonada, el 19 de marzo, fue uno de los detonantes de la actual crisis por las islas Malvinas.

Los soldados "decidieron luchar", dijo Donkin.

Los británicos enviaron un contingente de infantes de marina que tomó posiciones en la noche alrededor de la guarnición.

"En la madrugada del lunes, Leith estaba en nuestro poder, sin la pérdida de vidas", dijo el oficial.

Medidas de Emergencia en Buenos Aires

BUENOS AIRES, Abr. 26 (EFE)— El gobernador de Buenos Aires, Jorge Aguado, dispuso que todos los intendentes (alcaldes) de la provincia permanezcan en sus departamentos y suspendan la concesión de licencias a partir de hoy.

También indicó que se debe "hacer tomar conciencia a la población que toda medida o práctica de ejercicios de defensa civil tiene la finalidad de preparar las acciones que correspondan en caso de emergencia.

Las directivas impartidas a los intendentes por el gobernador bonaerense son las siguientes:

—"Exhortar a todo el personal de la administración municipal a que, con dedicación y espíritu de sacrificio, cada uno desde su trinchera de trabajo, supla con el esfuerzo personal la eventual falta de medios que pueda presentarse para un mejor cometido de sus tareas.

—Restringir al mínimo imprescindible todos los gastos públicos.

—Suspender hasta nueva orden luego que sea superado el conflicto, toda contratación iniciación de obras públicas, aún de aquellas que se encuentren en proceso de licitación.

—Permanecer dentro del ámbito de su departamento municipal, tanto el señor intendente como cualquier otro funcionario municipal, salvo comunicación expresa en contrario, suspender toda licencia que no hubiese comenzado a la fecha y suspender el otorgamiento de nuevas licencias a partir de la misma.

La armada británica incluye en barco de asalto, dos cruceros con proyectiles, tres destructores y siete fragatas, todos provistos con proyectiles que pueden destruir un buque moderno. Otra ventaja decisiva es una parte de la flotilla de 10 submarinos nucleares en la zona en disputa.

Por su parte los argentinos sólo tienen un crucero de la Segunda Guerra Mundial y once destructores, con mucho menor potencia de fuego.

Cualquier desembarco británico en las Falkland debería hacerse con buen tiempo, lo que dejaría a los atacantes a merced de la fuerza aérea argentina. Eso requeriría destruir las bases aéreas en territorio argentino con bombardeos de larga distancia despachados desde Ascensión y reabastecimiento en el aire.

RIO GALLEGOS, Argentina. Soldados argentinos desembarcan de un avión militar en esta ciudad del sur de Argentina, como parte de un refuerzo de las tropas en relación con la disputa con Gran Bretaña por las islas Malvinas. (AP)

Argentina Refuerza Tropas en su Litoral Atlántico

COMODORO RIVADAVIA, Argentina, 26 (AFP) — Numerosas tropas procedentes de todo el país reforzaron en las últimas horas las unidades desplegadas a lo largo del litoral atlántico argentino en tanto varias ciudades costeras de la austral provincia de Santa Cruz eran colocadas en estado de "alerta amarilla", según se supo hoy en esta ciudad, ubicada 1.800 kilómetros al sur de Buenos Aires.

Las noticias referentes a los enfrentamientos en las Islas Georgias del Sur sumieron a todas las ciudades sureñas en una tensa vigilia al tiempo que las autoridades disponían medidas de excepción para controlar y resguardar los centros de servicios esenciales como electricidad, gas y agua potable.

En Río Gallegos, la capital santacruceña, puerto San Julián y Puerto Deseado (ubicadas respectivamente a 2.500, 2.300 y 2.100 km al sur de Buenos Aires), se podía apreciar un movimiento de tropas muy superior al registrado en los últimos días.

Particularmente, se destacó, arribaban a la zona efectivos del arma de Caballería provenientes del norte para reemplazar a las unidades de Infantería apostadas en el litoral marítimo.

Estas tropas a su vez, se desplazarán hacia zonas de frontera, en tanto algunas estimaciones señalaron que el número de soldados acantonados en la provincia de Santa Cruz supera los treinta mil.

En fuentes castrenses trascendió que es muy probable la creación de un nuevo teatro de operaciones con asiento en Río Gallegos, que se haría cargo de las medidas de seguridad civil y desplazamientos militares en un área no especificada.

A los nuevos aprestos en unidades militares y centros asistenciales de esa ciudad, se sumó el paso de varios aviones Neptune de patrullaje marítimo y lucha antisubmarina que se dirigían con rumbo al sur.

En tanto, anoche se realizaron nuevas prácticas de oscurecimiento permanente de Río Gallegos mientras las autoridades militares y de defensa civil intensificaban los aprestos para la defensa ante la eventualidad de un ataque británico.

Mientras se estudiaban las alternativas para un operativo de evacuación, muchos pobladores de las localidades costeras se trasladaron con sus familias hacia el interior y buscaron refugio en estancias y casas de campo.

Según se informó, en los centros asistenciales de las ciudades de Bahía Blanca (700 km al sur de Buenos Aires), Comodoro Rivadavia y Río Gallegos, considerados como "cabeceras de la acción", se adoptaron medidas para prever la llegada de eventuales heridos desde las Georgias.

Análisis de AP

Dificultades Británicas en Archipiélago Malvinas

LONDRES, 26 (AP) — El asalto británica cuenta unos 1.500 infantes de marina.

La captura de las Georgias permitió a los británicos dañar uno de los cuatro submarinos argentinos, el Santa Fe, botado en 1944. Esto disminuye los peligros que puede enfrentar la flota británica, particularmente los dos portaviones, Hermes e Invencible.

Estas dos unidades transportan todo el poderío aéreo británico en el Atlántico Sur: 20 aviones Harrier de despegue vertical y unos 20 helicópteros Sea King, que serán decisivos en una eventual batalla por las Falkland.

Los argentinos tienen superioridad aérea con 135 cazas y bombarderos, incluyendo 14 antiguos Skyhawk norteamericanos en su único portaviones, el Veinticinco de Mayo. Argentina tiene 68 Skyhawks, 19 interceptores Mirage III, 26 Daggers (variante israelí del Mirage) y nueve viejos bombarderos tácticos B-62 Canberra de fabricación británica.

Se considera que los jets británicos, a los que se unirán 20 aviones Harrier de ataque a bordeo de un carguero convertido en un improvisado portaviones, son muy superiores a los Skyhawk y al menos iguales que los Mirage.

En términos navales, el principal grupo de 27 naves británicas en el Atlántico Sur supera en potencia de fuego a la armada argentina, con 16 embarcaciones mayores encabezadas por su portaviones.

Análisis de AP

Buenos Aires Podría Cambiar Estrategia

BUENOS AIRES, 26 (AP) — El ataque lanzado ayer por las fuerzas británicas en las islas Georgias del Sur podría determinar un cambio de estrategia en las operaciones de las Fuerzas Armadas argentinas para pasar a ser ofensiva, reveló una fuente naval citada por la agencia Diarios y Noticias (DYN).

El informante dijo que hasta el momento la estrategia apuntaba al mantenimiento de una actitud defensiva puesta de relieve en la actitud adoptada hasta ahora, no obstante el bloqueo naval impuesto hace trece días por Gran Bretaña alrededor de las islas Malvinas.

"La estrategia podría pasar a ser ofensiva en todos los frentes", dijo la fuente a DYN.

La armada de este país tiene a su cargo el denominado "teatro de operaciones del Atlántico Sur" para enfrentar, llegado el caso, a la escuadra británica que marcha al Atlántico Sur con el anunciado propósito de tomar las Malvinas.

También la Fuerza Aérea montó su operación tendiente a "detectar, identificar, neutralizar y atacar" a "cualquier incursos aéreo hostil".

En las Malvinas, a 800 kilómetros de la costa argentina, hay al menos 10.000 soldados poderosamente pertrechados para enfrentar cualquier intento de invasión británica.

Londres Descarta Uso de Armas Atómicas

BRIDGETOWN, Barbados, Abr. 26 (EFE)— Inglaterra descartó hoy, lunes, el uso de armas atómicas en el conflicto con Argentina y rechazó la acusación de que sus submarinos atómicos contaminen las aguas del sur del atlántico.

En una carta publicada hoy aquí, el alto comisionado británico Stanley Arthur dijo que Inglaterra firmó un tratado internacional donde se prohibe la utilización de armas nucleares en América Latina.

El uso de materiales o armas nucleares para fines bélicos está prohibido en este continente, añadió Arthur.

Descartó toda posibilidad de que los submarinos nucleares británicos estén contaminando las aguas, dadas las estrictas medidas de seguridad que se observan en los mismos.

Cuba Condenó Ataque a Islas Georgias

LA HABANA, abril, 26 (EFE) — El gobierno de Cuba condenó el ataque británico a un submarino argentino, así como el desembarco de fuerzas inglesas en las islas Georgias del Sur, en un comunicado hecho público, hoy, en esta capital.

El comunicado destaca "la solidaridad del gobierno y el pueblo cubanos con Argentina, al tiempo que exige el cese inmediato de todo acto de hostilidad militar, económico y de todo tipo contra ese hermano país latinoamericano y no alineado".

También señala que "tal acción significa una flagrante violación de los más elementales principios del derecho internacional, de la carta de las Naciones Unidas y de los términos de la resolución 502 del Consejo de Seguridad, auspiciada por la propia Gran Bretaña".

M. 938

Guardó
Ante Ataque
a Georgias

VIDRIO

RADIO SHACK
TRS-80
PRESUPUESTO
Y PLANIFICACION
A BAJO COSTO
Bs. 18.165
Radio Shack

FOTOCOPIAS

SECRETO
El Universal
27 ABR. 1982

247 h.
260 ms.

Según agencia de prensa británica

Inglaterra Podría Intentar Toma de las Islas Malvinas Dentro de Próximas 48 Horas

La operación se realizará "muy pronto y no más tarde", debido a las condiciones deteriorantes del clima en el Atlántico, dijeron comandantes ingleses

LONDRES, 26 (AP) — La fuerza naval británica integrada para afrontar la crisis anglo-argentina en el Atlántico Sur podría emprender un ataque de importancia contra las Islas Malvinas no antes de dos semanas, dijeron hoy analistas de asuntos de defensa.

Durante ese periodo en comentarios se espera sería reforzada por buques de apoyo que traen soldados y aeronaves desde Gran Bretaña, agregaron.

Empero, comandantes británicos dijeron que de ser necesaria una invasión de gran escala, "tendrá que ser pronto y no más tarde" debido a las condiciones deteriorantes del clima en el Atlántico Sur, a la medida que se acerca el invierno en la región antártica.

Los analistas dijeron que el próximo paso militar de Gran Bretaña después de la recaptura de las Georgias del Sur, ubicadas 1.287 kilómetros al este de las Malvinas, probablemente sería un bloqueo aéreo alrededor del archipiélago para evitar que aviones argentinos refuercen a sus tropas.

"Eso probablemente significará choques entre la fuerza aérea argentina y los cazas a bordo de los dos portaviones del grupo naval", dijo un especialista militar que pidió no ser identificado.

Sería poco probable que los británicos emprendan un ataque de gran envergadura contra las islas hasta que los 1.500 infantes de marina de la flotilla británica sean reforzados por unos 3.000 comandos y paracaidistas que se encuentran a bordo de buques que surcan el Atlántico.

Esta flotilla, integrada principalmente por embarcaciones civiles fletadas, también transporta 20 aviones de ataque de despegue vertical y helicópteros para transportar tropas, incluso algunos de tipo "Chinook" para paracaidistas.

Según Press Association, la agencia noticiosa británica nacional, fuentes gubernamentales indicaron hoy que las fuerzas británicas podrían entrar en acción en las Malvinas "dentro de las próximas 48 horas".

Pero fuentes del Departamento de Defensa y otros expertos dicen que por el pronto cualquier operación estaría limitada a pequeñas escuadras de comandos que desembarcarían en misión de reconocimiento sobre las defensas argentinas.

Tales desembarcos serían secretos porque "aún no queremos involucrarnos de lleno en ninguna batalla", dijo una fuente.

A los británicos, afrontados con la difícil tarea de desalojar a las fuerzas argentinas atrincheradas en las Malvinas, les espera, según informes desde Buenos Aires, unos 9.000 efectivos. Fuentes británicas han dicho que hasta el presente sólo han identificado seis batallones, con un total de 4.400 hombres.

Las fuentes informaron que cuatro de los batallones están atrincherados alrededor de la capital del archipiélago, en la isla oriental.

Sólo un batallón de 900 hombres se encuentra en la escasamente poblada isla occidental, y es aquí donde los equipos de comandos británicos desembarcarán primero.

WASHINGTON: El ministro argentino de Relaciones Exteriores Nicanor Costa Mendes con su colega norteamericano Alexander Haig, durante la reunión hoy de la Organización de los Estados Americanos (OEA). (AP)

Margaret Thatcher

Nuestra Flota se Retira si Argentina lo Hace

LONDRES, abril 26 (EFE) — Gran Bretaña "no puede seguir negociando eternamente" una solución al conflicto de las Malvinas, ha manifestado hoy la primera ministra británica, Margaret Thatcher, en una entrevista concedida a la cadena de televisión "BBC".

"Si el ministro de Asuntos Exteriores argentino, en su reunión con Haig, aceptara retirar sus tropas de las islas, entonces nuestra fuerza naval también se retiraría. Esto salvaría la cara a los argentinos", dijo luego.

Al insistir en la premura de tiempo para acabar la actual crisis, Thatcher dijo que dejar pasar el tiempo es dar ventaja a los argentinos, que siguen acumulando soldados, equipo militar y aeronaves en las islas.

El desplazamiento de un gran continente marítimo en un ambiente hostil y difícil es algo que hay que tener en cuenta desde el punto de vista de la efectividad de esta fuerza, dijo la primera ministra.

"La seguridad de nuestros soldados y su capacidad para actuar con efectividad es algo que debemos tener en cuenta", agregó.

Preguntada sobre la posibilidad de que Argentina esté ahora más lejos de un compromiso, tras el ataque a las Georgias del Sur, Thatcher dijo que los esfuerzos diplomáticos no hubieran prosperado nada sin el envío de la fuerza naval y si Argentina no hubiera estado convencida de que podemos usarla.

A la pregunta de si habrá una nueva acción militar en lugar de una nueva ofensiva diplomática, respondió: "nosotros queremos una solución pacífica y diplomática".

"Pero por otra parte —continuó— hay que dar garantías para la seguridad de los isleños y ésto es lo que está sujeto a las negociaciones que se iniciarían apenas las fuerzas ocupantes se retiren".

Thatcher insistió en que "el invasor no debe triunfar en su agresión o de lo contrario muchos territorios en disputa quedarían a merced de agresiones militares".

Canciller argentino ante OEA

Gran Bretaña ha Planteado Grave Situación en Atlántico Sur por Agredir Nuestra Soberanía

WASHINGTON, 26 (AP) — Argentina dijo hoy que Gran Bretaña ha planteado "una gravísima situación" en el Atlántico Sur al consumar una agresión a su soberanía e integridad territorial.

El canciller argentino Nicanor Costa Méndez dijo que "el ataque armado que las fuerzas británicas consumaron ayer contra las islas Georgias del Sur dice por sí solo, con la claridad con que la fuerza se expresa cuando la paz es despreciada, que la Gran Bretaña eligió el lenguaje de las armas con total desprecio por las negociaciones que se hallaban en curso".

Las manifestaciones de Costa Méndez marcaron la apertura del debate general de la vigésima reunión del Pacto de Río de Janeiro. El diplomático argentino no dijo que sanciones se pedirían contra Gran Bretaña.

La apertura del debate en la sala de Las Américas fue imponente, pero la verdadera acción se realizaba en una pequeña sala contigua donde diplomáticos de Perú y Brasil trataban de articular la resolución que pudiera presentarse a la asamblea.

La misión había recaído en dos experimentados negociadores: los embajadores ante la OEA, Luis Marchand, de Perú y Alarico da Silveira, de Brasil.

Los medios diplomáticos consideran que esos países están siguiendo una línea pro-argentina.

Costa Méndez sólo dijo que que "lo más importante por ahora en resguardo de la paz y el Pacto de Río es el regreso de la flota inglesa a sus bases naturales... no podemos permitir que el silencio o las palabras ambiguas nos demoren en esta rápida definición".

Costa Méndez dijo que al ocupar las islas Malvinas su país "se limitó a recuperar lo propio y a redimir uno de los últimos vestigios del colonialismo en América. dónde quedaron las declamaciones británicas sobre la abstención del uso de la fuerza ¿Dónde quedó la exigencia de la resolución 502 de las Naciones Unidas para que cesaran las hostilidades? ¿Qué justificación puede encontrarse a esa agresión llevada a cabo por navíos de guerra, helicópteros artillados e infantes de marina contra un puñado de argentinos en territorio propio casi a 10.000 millas del Reino Unido?

"Es obvio, respondió el propio Costa Méndez, "que no hay justificación posible, y que la única explicación está en la propia historia británica que la identifica con la agresión en Asia, Africa, y América. Basta recordar las dos invasiones a la joven Argentina y el cañoneo contra Venezuela para comprobarlas".

Costa Méndez también tocó los sentimientos mexicanos al decir que por primera vez desde que el pueblo de ese país expulsó al invasor europeo en una gesta que es gloria de América, hay sangre derramada en nuestro continente en defensa de la integridad e independencia de un Estado americano".

Costa Méndez sostuvo además que "el ataque armado británico de ayer demuestra una gran dosis de perfidia, pues fue consumado mientras el gobierno del Reino Unido simulaba negociar y aparentaba estar interesado en la búsqueda de fórmulas pacíficas".

Buenos Aires Acusó a Londres por Agresión ante Consejo de la ONU

NACIONES UNIDAS, abril 26 (Latin-Reuter) — Argentina acusó a Gran Bretaña de "perpetuar un acto de agresión armado contra las islas Georgias del Sur", en una nota elevada hoy al Consejo de Seguridad de las Naciones Unidas (ONU).

En la carta fechada ayer, el representante argentino ante la ONU Eduardo Roca dijo que su gobierno consideraba que "este nuevo acto de agresión británica" era una grave ruptura de la paz y seguridad internacionales, pero no solicitó una reunión del consejo.

Roca pareció haber admitido la captura de Puerto Leith por parte de las fuerzas británicas al decir que de acuerdo a las últimas informaciones sobre los sucesos en Puerto Leith, al noroeste de Grytviken, "la pequeña fuerza naval estacionada allí logró resistir hasta que su capacidad de defensa se vio exhausta".

La carta dirigida al presidente del Consejo, Kamanda Wa Kamanda, de Zaire, dijo que el gobierno británico, perpetró un acto de agresión armada contra las islas Georgias del Sur, que forman parte del territorio argentino, utilizando unidades navales y helicópteros.

El embajador Roca dijo que esa "agresión" se inició durante la mañana con un ataque contra un submarino argentino anclado en la superficie que estaba descargando provisiones, medicinas y correo en el puerto de Grytviken.

La ofensiva continuó con "persistente bombardeo de ese puerto llevado a cabo por unidades navales británicas", agregó.

Por más de cuatro horas, dijo la nota, "la fuerza de defensa fue sometida a constante fuego de cañones del destructor Exeter, además de incursiones realizadas por helicópteros fuertemente armados, que ametrallaron las posiciones defensivas".

"Tras un breve repliegue táctico del Exeter tomó una posición frente a Puerto Leith con el apoyo del resto de las unidades de la fuerza de tareas (un buque tanque, un transporte de tropas y una nave de apoyo logístico), aguardando presumiblemente las condiciones apropiadas para un nuevo asalto contra la posición argentina", agregó.

"De acuerdo con la última información de los hechos en Puerto Leith, que se levanta al noroeste de Grytviken, la pequeña fuerza naval estacionada allí logró resistir hasta que su capacidad de defensa se vio exhausta", dijo la carta.

OEA Aprobó Declaración de Paz por Unanimidad

La resolución fue tomada en una sesión previa al debate planteado por Argentina sobre la crisis por las Malvinas

WASHINGTON, abril 26 (AFP) — Veintiún países americanos aprobaron hoy por unanimidad una exhortación a la paz, al inaugurar una reunión de consulta de cancilleres convocada para examinar la crisis de las Malvinas en el marco del Tratado Interamericano de Asistencia Recíproca (TIAR).

La reunión se instaló después de que anoche Argentina suspendió las negociaciones con Gran Bretaña —a raíz del ataque a la isla Georgias del Sur— y en medio de una situación pre-bélica que el secretario general de la Organización de Estados Americanos (OEA), Alejandro Ortiz, describió como el "reto más difícil que haya confrontado la voluntad pacifista de América".

El canciller uruguayo, Estanislao Valdés Otero, fue elegido presidente de la reunión, tras una breve sesión a puertas cerradas en la que también fue aprobado el único punto del temario, "la grave situación que ha surgido en el Atlántico Sur".

La declaración de paz, leída por Valdés Otero, exhorta "a que se mantenga la paz en el continente, y a que prevalezca el derecho como fórmula de solución de los conflictos".

El canciller argentino, Nicanor Costa Méndez, agradeció que la reunión haya reconocido de entrada la gravedad de la situación, y expresó su confianza de que "la solidaridad americana" se haga presente para contribuir a solucionar el conflicto.

El secretario de Estado norteamericano, Alexander Haig, cuya asistencia no fue confirmada por el Departamento de Estado hasta último minuto, tuvo un "encuentro casual" con Costa Méndez, mientras ambos aguardaban a que se iniciara la sesión, se supo en círculos de la conferencia.

Ayer, Costa Méndez no asistió a una entrevista con Haig que había sido reiteradamente anunciada por el Departamento de Estado, y más tarde informó que, con el ataque británico a Georgia del Sur, el gobierno argentino consideraba suspendidas las negociaciones que venía adelantando con Gran Bretaña a través de Estados Unidos.

Argentina invocó la aplicación del TIAR ante la amenaza británica de recurrir a la fuerza para recuperar el control de las Malvinas, ocupadas por Argentina el dos de abril.

El TIAR, Pacto Interamericano de Defensa Recíproca, contempla la posibilidad de acciones militares en favor de cualquier Estado miembro que sea agredido, pero en fuentes de la conferencia se daba hoy por descontado que ese tipo de medidas no será planteado por Argentina.

Un proyecto de resolución, que fue consultado durante el fin de semana, se limitaba a proponer una declaración de solidaridad, el levantamiento del bloqueo británico y de las sanciones económicas impuestas por la Comunidad Europea, así como el retiro de toda amenaza al uso de la fuerza, como vía para proseguir negociaciones tendientes a una solución permanente de la controversia sobre las Malvinas.

Secretario de Defensa de EUA

Creo que Ingleses Instalarán Base Aérea Operativa en Georgias

WASHINGTON, 26 (AP) — El secretario de Defensa de Estados Unidos Caspar Weinberger dijo hoy que Gran Bretaña probablemente intentará construir "cierta clase de instalaciones aéreas útiles" en las Georgias del Sur para operaciones militares más amplias contra Argentina en las islas Falkland (Malvinas).

"A pesar del terreno difícil", dijo Weinberger a los periodistas, "estoy seguro que esa es una de las cosas que quisieran hacer" en la isla capturada a las fuerzas argentinas de ocupación.

No quiso discutir las intenciones militares específicas de Gran Bretaña en las islas ni decir si la administración de Reagan eventualmente se pondrá del lado de Gran Bretaña en la disputa.

"Estamos tratando de formular las condiciones bajo las cuales pueda hacerse un arreglo diplomático a todo el problema que sea satisfactorio para ambas partes", dijo Weinberger.

Al mismo tiempo, el secretario subrayó "la muy grande y muy antigua" alianza de Estados Unidos con Gran Bretaña, que antecede a la Organización del Tratado del Atlántico Norte (OTAN).

Más Paracaidistas Ingleses a la Zona

LONDRES, abril 26 (ANSA) — Otros novecientos paracaidistas y seis naves de guerra dejaron hoy Gran Bretaña para unirse a la "Task Force" en el Atlántico Sur.

Los paracaidistas partieron desde Portsmouth a bordo del transporte "Norland" de trece mil toneladas, mientras desde Davenport zarparon cuatro fragatas "Aurore", "Leander", "Aranne" y "Avenger", el submarino a propulsión convencional "Olympus" y el dragaminas "Swavington".

Una quinta fragata, la "Dido", debería partir en las próximas horas con el mismo rumbo.

Entretanto se anunció que la reunión especial del gabinete británico fijada para mañana fue postergada hasta el miércoles de mañana para permitir al secretario de Foreign Office, Francis Pym participar mañana en Luxemburgo en la reunión de ministros de Relaciones Exteriores de la CEE.

Argentina no Solicitará Apoyo Militar al "TIAR"

WASHINGTON, abril 26 (EFE) — Argentina no solicitará a los países hemisféricos signatarios del Tratado Interamericano de Asistencia Recíproca (TIAR), que la defiendan militarmente de Gran Bretaña, declaró hoy el embajador de ese país ante la Organización de Estados Americanos, Raúl Quijano.

Argentina anunció el domingo la suspensión temporal de las negociaciones con Gran Bretaña, después de que tropas británicas retomaron las Georgias del Sur, poniendo prisioneros a 200 de sus soldados.

El canciller argentino, Nicanor Costa Méndez, expresó que llevaría el caso ante la "OEA", en donde los países miembros del "TIAR", o "Pacto de Río de Janeiro", se reúnen hoy para discutir la posible aplicación de sanciones en contra del Reino Unido.

Ingleses completaron operación

Prisioneros Argentinos Tomados en las Georgias

LONDRES, abril 26 (AP) — Gran Bretaña completó hoy la captura de las Georgias del Sur y tomó 200 prisioneros argentinos, incluyendo 80 a 90 del averiado submarino "Santa Fe", informó la agencia noticiosa británica Press Association. Simultáneamente un corresponsal de esa agencia dijo que los británicos probablemente atacarán las Falkland (Malvinas) en el término de 48 horas.

El corresponsal Robert Hutchinson dijo que las fuerzas británicas probablemente atacarán las Falkland "en el término de las próximas 48 horas".

Hutchinson dijo que probablemente las fuerzas británicas establecerán "algún tipo de cabeza de puente" en zonas remotas de las Falkland para presionar a los argentinos en negociaciones sobre la soberanía del archipiélago, ocupado por los británicos desde 1833 y reclamados desde entonces por Argentina, que tomó las islas el 2 de abril.

Un vocero del Ministerio de Defensa se negó a confirmar la versión de los prisioneros pero dijo que la bandera británica "vuelve a ondear en las Georgias del Sur. Extraigan sus propias conclusiones".

Preguntado si había prisioneros, el portavoz respondió: "no decimos cuántos tenemos, pero es lógico suponer que tenemos prisioneros".

Se le preguntó si incluían el personal del submarino, y replicó que "hemos tomado Grytviken, el submarino está averiado y filtrando aceite y creemos que está encallado. Saquen sus propias conclusiones".

La Press Association atribuyó a "fuentes del gobierno" su versión sobre la captura de 200 prisioneros y el control de toda la isla principal.

Anteriormente el Ministerio de Defensa había dicho que las tropas británicas capturaron hoy otra posición argentina en las Georgias del Sur, posiblemente después de enfrentar resistencia, sugirió un informe del Ministerio de Defensa.

Un día después que la bandera británica volvió a flamear en el puerto de Grytviken en este archipiélago reclamado por Argentina, un breve comunicado del Ministerio de Defensa dijo que "tras la exitosa operación en Grytviken, las fuerzas británicas están ahora en control de Leith, Georgia del Sur. No hubo informes sobre bajas en Leith".

Un vocero del Ministerio se negó a entrar en detalles, pero la referencia a bajas indica que pudo haber combates.

Reagan Hará Propuesta de Paz a los 2 Países

WASHINGTON, abril 2 (EFE) — Estados Unidos considera "urgente" resolver el problema de las Islas Malvinas y trascendió que el presidente Ronald Reagan hará una propuesta de paz a Argentina y Gran Bretaña en las próximas horas.

"La lucha en las Georgias del Sur indican la gravedad y la urgencia de insistir en un frente diplomático", dijo hoy el portavoz del presidente Reagan, Larry Speakes.

Fuentes diplomáticas explicaron a "EFE" que durante la última reunión que mantuvieron el secretario de Estado norteamericano, Alexander Haig, y el canciller argentino, Nicanor Costa Méndez, se habló de que en las próximas horas el presidente Reagan va a hacer una oferta personal a los gobiernos de Londres y Buenos Aires.

Alexander Haig y Nicanor Costa Méndez estuvieron conversando en privado durante media hora, antes de que empezara la reunión de los cancilleres y representantes especiales de los países firmantes del Tratado Interamericano de Asistencia Recíproca (TIAR).

La primera sesión del "TIAR" terminó con un llamamiento a la paz en las Malvinas.

SE ALQUILAN

en

Los Ruices Sur, Calle Milán

OFICINAS

Para ocupación inmediata, un [illegible] estado y a precios sin competencia. Dos áreas de 1.000 m2 cada una, con [illegible] independientes, una funcionalmente dividida [illegible] Oficinas de Gran Yacht. Otra divisible en [illegible] menores de 200 m2 c/u todos con aire acondicionado central. Teléfonos, [illegible] y a un paso de la Autopista del Este. En el mismo edificio:

DEPOSITOS

De magnífica construcción y funcional diseño. Hasta 2.700 m2, divisibles en trozos menores, todos con acceso directo a Estacionamiento. Medios para almacenaje de productos delicados, tales como electrónicos, computadores, [illegible], y en general todo lo que requiera [illegible] y seguridad, en un paso de la Autopista del Este.

- EDIFICIO IMPECABLE
- DISEÑO BECKHOFF
- MODERNO, FUNCIONAL
- UBICACION INMEJORABLE
- PRECIOS SIN COMPETENCIA

Para más informes llamar: 721.[illegible]

COMPRAMOS

GALPON EN GUARENAS O CHARALLAVE

Terreno: Aprox. 4.000 m2.
Construcción: mínimo 2.000 m2.
Teléfono: 752.5186

OFERTAS

Canon

Oferta

Bs. 993

Tenemos toda la línea Canon

tesi c.a.

Teléfonos: 752.80.80-752.44.00

ISLA DE ORO - RIO CHICO

Vendo apartamento Dpto. 1, [illegible], [illegible] Bs. 480.000.

Vendo lancha marca TROJAN, 24 pies, [illegible] con [illegible] marino. Bs. 45.000.

Telfs. 22.94.14 y 23.55.15, en horas de oficina.

NEGOCIO PROPIO

[illegible]

NUESTRA EMPRESA NECESITA PRODUCCION, Y LE DA:

[illegible]

necesita de la computación

SECRETO
El Universal
27 ABR. 1982

248-
261.M.

Dijo Margaret Thatcher

Todavía es Posible un Arreglo Pero se nos Acaba el Tiempo

La flota tenía instrucciones de utilizar la mínima fuerza

La gestión del Secretario de Estado norteamericano debe continuar

LONDRES, abril 26 (AP) — La primera ministra Margaret Thatcher dijo hoy que la ocupación británica de las islas Georgias del Sur "de ninguna manera altera" su deseo de resolver la crisis de las Malvinas pacíficamente.

Pero, en tanto se acerca una flota británica a las disputadas islas, dijo que "se nos acaba el tiempo" y advirtió a Argentina sobre la "urgente necesidad" de llegar a un acuerdo prontamente.

Hablando ante la Cámara de los Comunes sobre el ataque británico contra las Georgias del Sur, dependencia de las Malvinas situada unos 1.287 kilómetros al este de las islas principales, Thatcher reveló que el comandante argentino de las islas se había entregado hoy, un día después de emprendida la operación y 23 días después que Argentina capturó la dependencia de Gran Bretaña.

Dijo que la fuerza de desembarco recibió instrucciones de utilizar la mínima fuerza necesaria y que como resultado sólo un soldado argentino fue herido y no hubo bajas británicas.

Fue aclamada por sus partidarios cuando felicitó a las tropas que participaron en la acción.

Pero agregó: "Me gustaría subrayar que la reposesión de las Georgias del Sur... de ninguna manera altera la firmeza del gobierno de hacer todo lo posible por lograr una solución negociada a la actual crisis".

En cambio, dijo, "a medida que la fuerza británica se acerca a las Malvinas, la urgente necesidad es activar las negociaciones".

Comentó la decisión del canciller argentino Nicanor Costa Méndez de cancelar conversaciones con el secretario de Estado Alexander Haig y dijo que "espero que reconsidere".

La primera ministra pareció tener total respaldo de los legisladores para la operación de las Georgias del Sur. Michael Foot, dirigente de la oposición laborista, elogió "la gran habilidad con que fue ejecutada".

Sin embargo, hubo advertencias sobre el peligro de un asalto británico a las Malvinas, que según Argentina están defendidas por 9.000 soldados.

Foot dijo que esta perspectiva causa a los británicos "un creciente sentimiento de ansiedad... la búsqueda de la paz nunca debe ser arruinada por nosotros".

Thatcher respondió que "compartimos la ansiedad. Buscamos la paz... pero no quebramos la paz".

Nuevos detalles surgieron hoy sobre el asalto a Georgias del Sur, que según el Ministerio de Defensa británico se inició al alba en el puerto de Grytviken.

El teniente coronel Tim Donkin, vocero del comando naval británico, dijo que los primeros disparos fueron efectuados por las fuerzas argentinas a helicópteros británicos que sobrevolaban el submarino argentino "Santa Fe" en el puerto de Grytviken.

Donkin dijo que los disparos provocaron el ataque británico al submarino, que dañó seriamente la embarcación y la puso fuera de servicio. Se informó que un marino argentino resultó herido.

Entre tanto, los barcos británicos en la costa —Donkin no dijo cuáles— comenzaron a bombardear el puerto y unidades del ejército y la marina británica llegaron a la costa en helicópteros.

La rendición de unos 140 soldados, incluso 60 del submarino y un número no especificado de refuerzos en tierra traídos por él, se produjo después de un tiroteo durante el cual los argentinos ofrecieron una resistencia "limitada por no decir carente de entusiasmo", precisó.

Donkin expresó que se ofreció también ayer por la tarde a la guarnición Argentina en Leith, a 16 kilómetros de la costa, que se rindieran, pero que los 18 infantes de marina destacados allí decidieron continuar luchando hasta que fueron capturados finalmente al amanecer de hoy junto con 28 civiles, poco después que el comandante general de la isla se rindiera.

Donkin reconoció que era posible que algunos soldados argentinos estuviesen ocultos en la isla, pero dijo que debido a lo frío de la temperatura "no vale la pena luchar por encontrarlos en esta etapa".

El vocero no aludió a las versiones de que una docena de hombres del comando especial de la marina británica había desembarcado en la isla el jueves, pero reveló que se habían descubierto minas en el puerto de Grytviken y otras en Leith.

Donkin informó que después de su rendición anoche, se ofreció a al comandante del submarino "Santa Fe" y al de la guarnición en Grytviken comida a bordo de un barco británico y que éstos habían expresado su "gratitud por el trato humanitario dado a los prisioneros".

Haig debe continuar

LONDRES, abril 26 (EFE) — La primera ministra británica, Margaret Thatcher, reiteró esta tarde en los Comunes, al responder a la exposición del líder laborista Michael Foot, que la gestión del secretario de Estado norteamericano, Alexander Haig, debe continuar.

En estos términos se refirió la "premier" a la intervención del jefe de la oposición, quien reclamó la intervención de las Naciones Unidas en el enfrentamiento anglo-argentino.

M.148

[illegible]

Se fuga a nado de Alemania del Este

[illegible]

[illegible] de la CIA

[illegible]

Clima Mundial

[illegible]

DAÑA EJECUTIVA

[illegible]

URBANIZACION MIRANDA

[illegible]

PUPITRES

DESDE 1944 SIEMPRE LOS MEJORES

EN GRANDES SERIES

* Pre-Escolares
* Pitamanos
* [illegible]
* [illegible]

ALQUILAMOS [illegible]

Universidades, Colegios, Pre-Escolares,
*Gran variedad de modelos.

FAMA

TELFS.: 871.61.52 - 871.62.60.
Miembro de: Asociación de Industriales de Dotaciones Escolares (AIDE)
SOLICITAMOS REPRESENTANTES

61 BS.

con kilometraje ilimitado consulte nuestros planes:
- LEASING (Alquiler con recompra garantizada).
- Recibe en un país, entrega en otro.
- Alquiler de autobuses, Campers, etc.

Su agente de confianza
COMERCIAL EL BOSQUE, S.A.
Telf: (02) 283.47.53

SECRETO

EL DIARIO DE CARACAS

28 ABR. 1982

249 fr

262.m.

La guerra es una pesadilla y un negocio caro para Londres

Margaret Thatcher dio al ministro de Defensa un cheque en blanco para "gastar lo que sea necesario en la recuperación de las Falkland". Más de 480 millones de dólares cuesta el envío de la flota hacia la zona del conflicto en el Atlántico Sur.

Londres. El costo del envío a las islas Malvinas de la fuerza de tareas británica, integrada por más de 60 naves, se ha elevado hasta aproximadamente 275 millones de libras esterlinas (480 millones de dólares), dijeron fuentes del Gobierno.

Las fuentes dijeron que la primer ministro Margaret Thatcher había dado al ministro de Defensa, John Nott, un cheque en blanco para "gastar lo que sea necesario para la recuperación de las Falkland (las Malvinas)".

Al costo de la fuerza de tareas se hará frente con el fondo de contingencias del Gobierno y no con el presupuesto de 14 mil millones de libras esterlinas (24.500 millones de dólares) del Ministerio de Defensa, añadieron las fuentes.

El fondo podría ascender mucho más si la fuerza de tareas tuviera que montar un bloqueo prolongado de las Malvinas, situadas a 8.000 millas de Gran Bretaña frente al extremo austral de Sudamérica. Fuerzas argentinas tomaron las islas, gobernadas por Gran Bretaña como colonia el 2 de abril.

Rex Hunt se reunió con "La dama de hierro" en 10 Downing Street.

Aparte de enviar 28 buques navales, el Gobierno ha requisado o fletado, hasta ahora, 37 buques mercantes para respaldar la fuerza de tareas.

"Es una pesadilla logística, y un negocio caro, mantener una fuerza de tareas a tanta distancia del país", dijo una fuente.

Además del enorme costo que implica de por sí mudar una fuerza de tareas, al Atlántico Sur, mantener las fuerzas dispuestas para la acción militar es también muy caro.

Por ejemplo, una batería antiaérea pidió permiso para disparar 180 misiles guiados superficie-aire rapier.

Cada misil cuesta 9.000 libras esterlinas (15.750 dólares), lo que eleva el costo del ejercicio, a 1.620.000 libras esterlinas (2.835.000 dólares).

Latin-Reuter

SECRETO

Cotización del bolívar

SECRETO

EL DIARIO DE CARACAS

28 ABR. 1982

250 p

283.m.

CAP pide más "agresividad" negociadora

La IS exige que la ONU medie en las Malvinas

El ex presidente Carlos Andrés Pérez entregó ayer, a nombre de la Internacional Socialista, un acuerdo de solidaridad con Argentina, donde se insiste en una solución pacífica y negociada.

Carlos Andrés Pérez citó ayer a los periodistas en la Torre las Delicias, para entregar un documento a nombre de la Internacional Socialista, para la América latina y el Caribe, sobre la crisis de las Malvinas. En la declaración, además de expresar solidaridad, los socialdemócratas consideran que se impone la mediación a nivel de las Naciones Unidas y piden que sus filiales, europeas unan sus esfuerzos en la mediación. Por otra parte, el ex presidente consideró que Venezuela "debe ser más agresiva en contribuir a la búsqueda de una negociación".

La IS adhiere a una solución pacífica

Al principio, Pérez explicó que el documento se acordó telefónicamente y que por "dificultades de comunicación", faltaban entre los firmantes, los partidos socialdemócratas de Barbados y Jamaica.

En la comunicación, la IS manifiesta su "plena solidaridad con el fraterno pueblo argentino", a la par de proclamar "su adhesión plena a la solución pacífica de los conflictos" y su "rechazo a la guerra como medio de poner fin a las controversias entre los Estados".

Considera que "las Naciones Unidas deben ejercer su función mediadora y poner cese al conflicto bélico, que lamentablemente ya se ha iniciado con la toma de las Georgias por la flota británica".

Insiste en que en las negociaciones, Argentina "reivindicaría su legítimo derecho soberano sobre el archipiélago, conjurándose a la vez las impredecibles consecuencias que podrían derivar de este absurdo conflicto".

La IS señala la "imperativa obligación que tiene la OEA, de emplear su autoridad y buenos oficios en la gestión mediadora, comprometiendo en ella a los Estados Unidos de Norteamérica, que no puede apartarse en esta dramática coyuntura de sus deberes de solidaridad continental".

"Finalmente —dice el documento— solicitamos de los partidos europeos afiliados y del Presidium de la Internacional Socialista, su gestión ante los gobiernos europeos, para que unan su esfuerzo en la mediación y adopten una actitud considerada y comprensiva con los pueblos de América latina".

Argentina tiene un compromiso

El ex presidente Pérez posteriormente aclaró, que "no tendría motivos para objetar la posición venezolana en cuanto a su respaldo a la Argentina y su condena a la agresión británica"; pero sí creo que la acción venezolana" debería ser más agresiva en contribuir a la búsqueda de la negociación y al propio tiempo, no olvidar que el Gobierno militar argentino, en esta hora dramática que atraviesa el país, tiene más que nunca vigente el compromiso de volver la Argentina hacia un régimen democrático".

Pérez explicó que la mediación de la ONU es de gran importancia y que afortunadamente, la OEA no precipitó decisiones y "podríamos hasta decir, que los latinoamericanos están dando mejor ejemplo de prudencia y cordura que los países de la Comunidad Económica Europea".

Cuando se le preguntó sobre las medidas militares que se podrían tomar para favorecer a la Argentina, subrayó que el camino de la OEA, debe ser fundamentalmente el buscar la paz y sólo en un recurso extremo, se podrían discutir otro tipo de medidas".

Se le comentó luego si se podría buscar una solución parecida a la de las Malvinas en el Esequibo. A esto Pérez respondió que cree que "Venezuela tiene un camino que está pactado en un convenio internacional y que a él debemos atenernos, el Convenio de Ginebra. Este es un solemne compromiso para nuestro país y, como lo he dicho reiteradamente, Venezuela y Guyana están obligadas a buscar una solución por la vía pacífica de las negociaciones".

L.C.

SECRETO

EL DIARIO

El diario de Gerencia es independiente de todo grupo político, [illegible] en todo el país.

Presidente	Alejandro Tiscornia
Vicepresidente	Manuel Gramont [illegible]

DIRECTORIO

Directores Principales	Directores Suplentes
Alejandro Tiscornia	Gerardo Agustín Martínez
Manuel Gramont [illegible]	Gloria Goldenwald
[illegible]	José Lamarca
[illegible]	[illegible]
Guillermo Tischler [illegible]	Manuel Sesarra
[illegible]	Pablo José Tiscornia

Gerente General	[illegible]
Secretario	Carlos [illegible]
Asesores	[illegible]

Director	Rodolfo [illegible]

Jefe de Redacción	Jefe de la Secretaría de Redacción
Manuel Felipe [illegible]	Carlos [illegible]
Adjunto	La Presidencia
Jesús Ramírez [illegible]	[illegible]
Asesores al Director	[illegible]
Mary [illegible]	

Corresponsales

Ciudad y Gran Buenos Aires	[illegible]
Carmen Teresa [illegible]	[illegible]
Economía	[illegible]
Manuel Malaver	[illegible]
Cultura	[illegible]
Diario Diverso	[illegible]

REDACCION

Política: [illegible]

Economía: [illegible]

Ciudad y Gran Buenos Aires: [illegible]

Cultura: [illegible]

Cuando: [illegible]

Sociedad: [illegible]

Gerencia: [illegible]

Asesores: [illegible]

Diario Diverso: [illegible]

Fotografía: [illegible]

Diseño: [illegible]

Ilustración: [illegible]

Ayuda: [illegible]

Servicio de Gerencia: [illegible]

Servicio de Gerencia: [illegible]

GERENCIAS

Contabilidad: [illegible]

Servicio [illegible]

SECRETO
EL DIARIO DE CARACAS
25 MAR. ...
251 p
E&V-M.

Argentina despliega una campaña contra la "guerra psicológica"

La Junta de Gobierno insiste que todavía "100 infantes de marina, al mando de un teniente" resisten a los "marines" británicos en la isla San Pedro ,de las Georgias del Sur. Ordenaron a periodistas extranjeros abandonar Comodoro Rivadavia para "evitar la difusión de noticias de carácter operacional al exterior".

Buenos Aires. "Me hierve la sangre. Deberían mandar los aviones allí y hundirle toda la flota a los ingleses, sin dejarles ni un bote siquiera. Pero no, seguro que vamos a quedar como siempre: como unos gilés". Vociferando con las venas dilatadas en las sienes, un argentino de la calle parecía resumir un nuevo espíritu en esta ciudad. La posibilidad de que las Malvinas sean el escenario de una batalla sangrienta; la posibilidad de que la defensa argentina no sea inexpugnable, como se creía.

El Gobierno militar ha desplegado aquí desde hace días una campaña tendente a contrarrestar los efectos desmoralizadores que podría tener sobre la población la "guerra psicológica" de los británicos. Hasta ayer, se insistía en que —como dijo el matutino Convicción— alrededor de "100 infantes de Marina, al mando de un teniente", resistían a los "marines" británicos en la isla San Pedro, de las Georgias del Sur.

En la noche del lunes pasado, la Junta militar entregó su comunicado número 33, informando "al pueblo de la nación" que las versiones originadas en Londres, "de acuerdo a las cuales, todas las tropas a cargo de la defensa de San Pedro se rindieron, no son exactas" (el diario Convicción dice que las versiones son "absolutamente falsas"), y que fuerzas especiales de la Armada siguen manteniendo posiciones, frente a fuerzas superiores.

Otro comunicado, el 34, dice que los reportes de "agencias noticiosas extranjeras", sobre posible desembarco de tropas en las Malvinas, son "absolutamente falsos" y afirma que "esta propaganda es parte de una campaña iniciada por Gran Bretaña para confundir a la opinión pública internacional, satisfacer necesidades políticas internas, influenciar los foros internacionales donde se discute la crisis del Atlántico Sur, e intentar disminuir la voluntad argentina".

El patriotismo llegó a las camisetas.

En la mañana de ayer, la agencia oficial de noticias, Telam, informó que un avión Hércules C-130 sobrevoló el lunes las posiciones de los infantes de Marina argentinos en la isla San Pedro, para reabastecerlos, pero que el comandante del grupo le pidió que se retirara, porque no necesitaban ayuda y podían delatar sus posiciones ante los británicos.

Por otra parte, se le informó a "personal de periodistas extranjeros" destacado en Comodoro Rivadavia, que para "evitar la difusión de noticias de carácter operacional al exterior", debían abandonar la zona y "radicarse en la ciudad de Buenos Aires" y la orden sucede a fuertes rumores —desmentidos— de que se estaba produciendo un "éxodo" desde la localidad hacia zonas "más seguras". Además, la instrucción a los periodistas se fundamenta en que "los representantes de los medios de comunicación social extranjeros puedan recepcionar una mayor información por parte del centro de prensa instalado en el hotel Sheraton de la capital federal".

Dicho centro se llama en realidad "Centro de enlace entre el Estado Mayor Conjunto y la prensa extranjera". Fue organizado el domingo y su misión ha sido —hasta ahora— repartir los comunicados de la Junta militar, videos sobre las "Malvinas argentinas" y folletos turísticos. Además, los periodistas tienen la posibilidad de pedir entrevistas y hacer sugerencias. Casi invariablemente, las solicitudes piden hablar con algún miembro de la Junta militar, pero no ha habido respuestas.

Medidas defensivas

La prensa difundió ayer algunas disposiciones sobre las penas que podrían afectar a los reservistas de las Fuerzas Armadas que no acudan en los plazos previstos a las convocatorias oficiales. Entre esas penas, —para tiempos de guerra— está la de "reclusión por tiempo indeterminado o muerte" cuando el atraso supere los cinco días.

Un decreto del ejecutivo dispuso que el Ministerio de Defensa controle la exportación "de algunos elementos que hacen la seguridad nacional". Elementos incluidos en el decreto son, entre otros, carros de combate, vehículos de uso militar, paracaídas, aparatos transmisores y receptores de radiotelefonía y radiotelegrafía, radares, anteojos de larga vista, aparatos de geodesia y topografía, así como algunos productos químicos.

Alejandro Kirk
Enviado Especial/
El Diario de Caracas/
Buenos Aires

SECRETO

Breves financieros

Banca Comercial

Banca Hipotecaria

SECRETO

EL DIARIO DE CARACAS
28 ABR. 1982

232

265.m.

Moscú: "El Tiar es una cortina de humo de la política de USA"

Moscú. La agencia noticiosa soviética Tass dijo que la crisis de las islas Malvinas demostró que el Tratado de Defensa de Río de 1947 equivale a nada más que una cortina de humo para la política "hegemonística" de Estados Unidos en América Latina.

La agencia noticiosa del Kremlin dijo que Estados Unidos estaba haciendo todo lo que podía para evitar que se invoque el Tratado Interamericano de Asistencia Recíproca (Tiar) en el conflicto anglo-argentino por las islas Malvinas.

El comentario de Tass se conoció en momentos en que los cancilleres de la Organización de Estados Americanos (OEA), la mayoría de cuyos miembros son signatarios del Tratado de Río, se reunían en Washington para un segundo día de discusiones sobre el conflicto.

Tass reiteró las acusaciones soviéticas de que Washington se está alineando con Gran Bretaña en el conflicto y agregó:

"Los acontecimientos en torno a las islas Malvinas han demostrado categóricamente el verdadero significado del Tratado Interamericano de Asistencia Recíproca y el papel de Estados Unidos en él".

"El Tratado no es una Pacto de defensa sino una cortina de humo para la política hegemonista de Estados Unidos en América latina", dijo la agencia.

El informe de Tass no hizo mención específica a la reunión de los cancilleres de la OEA, en la que Argentina pidió el retiro de la flota británica del Atlántico sur pero se abstuvo de solicitar una acción colectiva contra Gran Bretaña bajo el Tratado de Río.

(Latin-Reuter)

SECRETO

No. 238

SECRETO

EL DIARIO DE CARACAS

28 ABR. 1982

253 p.

266-m.

Estados Unidos y las Malvinas

Aníbal Romero

La crisis en torno a las islas Malvinas ha agudizado los dilemas de la política exterior de la administración Reagan así como del régimen liderizado por la señora Thatcher. Estos gobiernos ultraconservadores hasta hace pocas semanas seguían vendiendo armamentos a la Junta militar argentina, y acallando los signos de oposición internacional a una dictadura que ha acrecentado aún más los problemas de toda naturaleza que tienen a Argentina al borde de un desastre económico y del caos social y político.

La situación es particularmente irónica para los británicos. Parte de los equipos militares utilizados por las tropas argentinas en la ocupación de las Malvinas habían sido entregados poco tiempo atrás por Gran Bretaña, sobre la base de lucrativos contratos que ayudan a mantener a flote una economía plagada de dificultades. Es paradójico que alguien venda a su adversario la soga con la cual ese enemigo planea ahorcarle, pero en realidad esto sólo demuestra que el Gobierno británico subestimó la gravedad de los conflictos internos argentinos y la posibilidad de que la Junta militar ejecutase una acción exterior de gran impacto y complejidad, sin medir adecuadamente las consecuencias del asunto.

El conflicto aún sigue su curso, y se debatirá por mucho tiempo hasta qué punto la Junta militar argentina estuvo o no errada en su apreciación del momento político para invadir las Malvinas, y si subestimó o no la capacidad británica para organizar una respuesta rápida y eficiente a la ocupación. Vale la pena, sin embargo, referirse a la actitud de la administración Reagan ante la crisis, y a las motivaciones que le han llevado a alinearse gradualmente con Gran Bretaña.

Para Reagan el conflicto sobre las Malvinas no podría haberse presentado en peor momento. La Junta militar argentina es considerada un valioso aliado de Estados Unidos en América latina, tanto para preservar la estabilidad de un país clave por su potencial pero sacudido por interminables convulsiones políticas, como para colaborar con la política norteamericana en áreas críticas del continente. Es bien sabido, por ejemplo, que el Gobierno castrense argentino ha respaldado, no sólo con palabras, la estrategia norteamericana en América Central.

Pero la Gran Bretaña es también un aliado vital para USA. Escoger entre el general Galtieri y la señora Thatcher no debe ser una experiencia agradable para Reagan y sus asesores, pero así es a veces de dura la política internacional. Varios gobiernos latinoamericanos consideraron inicialmente posible confiar en la neutralidad norteamericana o en la invocación de la doctrina Monroe. Otros han sostenido que Estados Unidos no puede arriesgar un mayor deterioro de su imagen en América latina, y que un apoyo de Reagan a Gran Bretaña erosionaría la estrecha alianza que USA mantiene en estos momentos con Brasil, Venezuela y, desde luego, la propia Argentina. Los que así piensan olvidan que para USA la contribución británica a los mecanismos de defensa de Occidente (en la Otan y el golfo Pérsico) es un interés vital que no puede subordinarse a los pasajeros estados de ánimo de las élites políticas latinoamericanas. La actitud norteamericana ante la crisis no tiene nada que ver con una escogencia entre "democracia" y "autoritarismo", sino con opciones estratégicas muy concretas.

La Junta militar argentina lanzó su operación sobre las Malvinas precisamente en el momento en que el Gobierno británico estaba a punto de anunciar un nuevo plan de defensa.

Este programa le comprometía por un lado a adquirir los nuevos sistemas de submarinos y misiles nucleares "Tridente" de fabricación norteamericana, y por otro lado a reducir aún más el potencial de la Marina Real. El conflicto de las Malvinas ha transformado el panorama y este programa ha sido por ahora "engavetado".

Para USA, la preservación del aparato de disuasión británico y la compra de los "Tridentes" es un elemento fundamental de su estrategia frente a la URSS, por el cual están dispuestos a pagar altos costos políticos. El Gobierno argentino tuvo seguramente razones poderosas para ocupar las Malvinas cuando lo hizo, pero en lo que respecta a la posible reacción británica y a la posición norteamericana el momento no podía ser menos oportuno. La administración Reagan, por su parte, debería preguntarse hasta qué punto su apoyo incondicional a los militares argentinos les alentó a actuar ahora, con la expectativa de encontrar simpatía o, como mínimo, neutralidad en Washington. El dilema en que se halla Reagan es en buena medida el producto de sus propias acciones en América latina.

La Bolsa de Valores

La Bolsa de Valores de Caracas realizó ayer 33 operaciones montantes a 10.574.596 bolívares.

Las acciones incluyeron la venta de 5.234 acciones en [illegible] totalizando [illegible] bolívares, y de bonos por la cantidad de 4.919.070 bolívares.

Se [illegible] a la [illegible] [illegible] bolívares, [illegible] en 4.120 [illegible] bolívares.

Los bonos públicos se [illegible] entre 84 y 90 por ciento de su valor, en 3 [illegible] que totalizaron 430.000 bolívares.

Los bonos privados se [illegible] entre 10 y 24 por ciento de su valor, en dos operaciones que [illegible] 91.000 bolívares.

Las [illegible] [illegible] el 100 por ciento de su valor, en [illegible] [illegible] [illegible] a 3.124.500 bolívares.

Cerámica Carabobo		170.00
Cemento	60.00	65.00
Elect. Caracas	64.00	65.00
Envases Venezolanos	8.00	
Fab. Nac. de Cementos	4.50	
Fivoca		470.00
General de Seguros		30.00
Hotel del Lago		1.000.00
Industrias Beral Suiza		11.00
Mlaca	5.00	

67

SECRETO

EL DIARIO DE CARACAS

20 ABR. 1982

2547

267.M.

Thatcher rechazó la mediación de Juan Pablo II y de la ONU

La Primer Ministro se negó a responder una exhortación a la paz, emitida por el secretario general de la ONU. Asimismo, aconsejó a la Reina que no respondiera un ruego semejante del papa Juan Pablo II. Ayer, la Primer Ministro se entrevistó en el Parlamento con laboristas y liberales. Según ella, los argentinos deben ser tratados como los secuestradores de un avión. Anoche se aseguraba en Londres que el desembarco en las Malvinas había comenzado. Gran Bretaña en pie de guerra.

Margaret Thatcher perdió ayer el firme respaldo que, desde el comienzo de la crisis de las Malvinas, había encontrado en el Parlamento.

El lunes, la Primer Ministro había dejado en claro que su Gobierno preparaba un nuevo ataque en el Atlántico Sur. No sólo lo había sugerido en la Cámara de los Comunes: prácticamente lo había admitido, por la noche, ante las cámaras de televisión.

En una entrevista concedida a la **BBC**, Thatcher había comparado la ocupación de las Malvinas con el secuestro de un avión. Esta comparación dio la clave: ella no estaba dispuesta a negociar. Su esperanza había sido que la flota y Alexander Haig actuaran como elementos de disuasión, forzando a la Argentina a retirarse de las islas. La disuasión había fallado y ella estaba dispuesta a actuar de la misma manera en que actuó en 1980, cuando un grupo extremista ocupó la embajada iraní, o cuando un grupo de irlandeses presos inició, en 1981, una huelga de hambre para apoyar sus demandas y mejores condiciones en prisión. La Primer Ministro estaba anunciando que Gran Bretaña iría a la guerra.

Michael Foot reaccionó. El líder de la oposición había ofrecido, hasta ahora, todo su apoyo a la gestión del Gobierno. Desafiando la opinión de un sector de su propio partido —liderado por Tony Benn— Foot había apoyado el envío de la flota al Atlántico Sur. A su juicio, sin embargo, la flota debe respaldar, pero no sustituir, las negociaciones. Ayer, Cowen, el líder laborista consiguió que el gobierno de Thatcher pidiera la intervención de las Naciones Unidas. Foot demandó, además, que Thatcher respondiera a un llamado a la paz hecho por el secretario general Javier Pérez de Cuéllar.

La Primer Ministro respondió que la ONU no podía hacer más de lo que hizo —instar al retiro argentino de las Malvinas— y consideró que no estaba obligada a responder a la exhortación de Pérez de Cuéllar que no le había sido dirigida por los canales correspondientes.

Thatcher no quiere atarse las manos. Hace 10 días el papa Juan Pablo II envió un telegrama a la reina Isabel, rogándole que Gran Bretaña —un ruego que también hizo a la Argentina— se esforzase en la búsqueda de una solución pacífica. La Primer Ministro aconsejó al Palacio de Buckingham no responder el cable y, desde hace 10 días, el Papa ha esperado en vano una respuesta. Dispuesta a desairar al Papa, en vísperas del programa de visita del Pontífice a Gran Bretaña, Thatcher no vacila en ignorar el reclamo de Pérez de Cuéllar y las demandas de Michael Foot. Del mismo modo, ha rechazado la exigencia del líder liberal David Steel, quien sostiene que los partidos de la oposición deben ser consultados antes de comprometer a Gran Bretaña en una guerra.

El canciller inglés Francis Pym, en plena faena diplomática.

La Primer Ministro siente que tiene el poder y está resuelta a no transar. Su rigidez es notable: cualquier concesión daña los principios que ella se ha fijado, y ningún resultado es construido sin afianza esos principios.

Steel recuerda que, desde 1976 Gran Bretaña ha estado discutiendo la soberanía de las islas con la Argentina. Benn subraya que, de acuerdo con la ley de este país, los malvineros no son ciudadanos británicos si sus padres no han nacido en Gran Bretaña. Empiezan a oírse las voces de quienes reclaman que se sopesen el objetivo y los riesgos. Margaret Thatcher no oye ninguna de esas recomendaciones. A su juicio, las tropas argentinas deben salir de las Malvinas, como los iraníes debieron salir de la embajada ocupada.

Hace dos años, la Primer Ministro dio orden al "SAS" de entrar a sangre y fuego a esa embajada donde había varios rehenes. Thatcher se había negado a negociar con los secuestradores y aprobó una operación comando: el "SAS" asaltó la embajada por sorpresa y ejecutó en el acto a los extremistas.

En aquella ocasión, **El Diario de Caracas** publicó un extenso reportaje, que advertía sobre el peligro de que un estado democrático recurriera a tales métodos. El argumento era controversial y el reportaje fue, extensamente, discutido por el propio diario antes de su publicación. Hubo quienes juzgaron que el artículo extraía conclusiones excesivas de un hecho policial, cuyos resultados muchos creían positivos, en tanto los rehenes habían sido rescatados.

Luego vino la huelga de hambre de IRA, inaugurada con la inmolación de Bobby Sands. Otra vez, Thatcher se negó a considerar las causas del problema y los efectos probables de la intransigencia: su criterio es que, frente a un acto ilegal (o frente a la demanda de alguien que ha cometido actos ilegales) el Estado debe ser inflexible e insensible. Uno tras otro fueron muriendo de inanición los presos irlandeses, que sólo demandaban un trato diferente en prisión. Thatcher no cedió y **El Diario de Caracas** volvió a señalar que —más allá del problema irlandés— su actitud reflejaba un principio general capaz de extenderse y comprometer, llegando el caso, aun la política exterior de Gran Bretaña. Ahora está claro que no era juicio excesivo.

Anoche, en Londres, se aseguraba que efectivos del "SAS" y del "SDS" —el comando de la Marina— habían desembarcado en algún punto de las Malvinas. Se esperaba un ataque masivo para hoy o mañana. El ministro de Defensa impuso un bloqueo informativo, y no suministró detalles a la prensa.

Por primera vez, en una generación, Gran Bretaña está en pie de guerra, esta vez para defender unas islas a las cuales, a largo plazo, desea renunciar. O para defender un principio: el Gobierno británico no negocia con quien use la fuerza, cualquiera haya sido la razón y cualesquiera los peligros de no negociar.

Rodolfo Terragno
El Diario de Caracas
Londres

[illegible] un escarmiento nacionalista

[illegible] negociaron en varias oportunidades con Buenos Aires, [illegible] condominio o de arriendo de las Malvinas, cuya [illegible] desconocía hasta el 2 de abril. El acendrado [illegible] de la flota al "rescate" de los 1.800 "kelpers" [illegible] a más de 13.000 kilómetros de Gran Bretaña.

[illegible] "dolor de cabeza" por las lejanas Malvinas, que la llaman [illegible]

[illegible]

[illegible] y descolonización

[illegible]

Sin embargo, la crisis de las Malvinas no es [illegible] a la del Canal de Suez [illegible]

[illegible]

SECRETO

SECRETO
El Universal
28 ABR.

255-

868.-

Y ora por la paz

La Iglesia Venezolana Está en Favor de Argentina

Varios calificados representantes se mostraron enemigos del colonialismo y defensores de la paz, del diálogo y de la convivencia humana

Ruegan al Todo Poderoso, por un entendimiento

Rafael S. Borges

Los católicos venezolanos oran porque se logre una pronta solución al conflicto anglo-argentino y evitar así un nuevo derramamiento de sangre humana. (Fotos L. Bisbal).

Presbítero. Rafael Conde Alonzo parroco de la Catedral de Caracas. (Foto Bisbal).

Presbítero Jesús Hernández Chapellín: estamos contra el colonialismo. (Foto Bisbal).

Monseñor Alfredo J. Rodríguez Figueroa. obispo auxiliar de Caracas y encargado del gobierno de la Arquidiócesis. (Foto Bisbal).

La iglesia venezolana y los católicos de Venezuela, están realmente preocupados por el conflicto anglo-argentino, pues temen que esta pueda ser la chispa que encienda la mecha de una tercera guerra mundial. Algunos representantes de la iglesia en nuestro país, se pronunciaron en contra del colonialismo e invocan al Todopoderoso para que se halle una pronta solución al conflicto

Monseñor Alfredo J. Rodríguez Figueroa, obispo auxiliar de Caracas y actualmente encargado del gobierno de la Arquidiócesis, le manifestó que hoy más que nunca debemos creer en el diálogo, en las negociaciones de tipo diplomáticas y políticas y creo —señaló— que este es el momento en que los organismos internacionales encargados de velar por la paz en el mundo, deben actuar con más vigor, con más entusiasmo y humanidad para resolver este grave problema que desde luego mantiene muy preocupados a los pueblos de América y el mundo

Nuestro continente tiene ya suficiente madurez y creo que está cansado del colonialismo en todos los órdenes, pero por vía de la violencia no se solucionan los problemas, sino a través del diálogo y la comprensión. Creemos en el diálogo, porque se trata de dos países cristianos, desde el punto de vista pastoral. Es el momento, repitió, de hacer un llamado al entendimiento porque somos humanos y somos quienes integramos la gran comunidad internacional.

¿Cree Ud. que estemos frente a una guerra mundial?

—Lamentablemente, contestó monseñor Rodríguez Figueroa, siempre estamos amenazados de una tercera guerra mundial y en este sentido —señaló— altos prelados han comentado esta situación como el Santo Padre Juan Pablo II, que constantemente invita a los cristianos a "unir sus esfuerzos a los de los creyentes de otras religiones que denuncian inconsolablemente el odio y la guerra que de diferentes maneras, se esfuerzan por promover la justicia y la paz".

A propósito dijo monseñor Rodríguez Figueroa en la Homilía que pronunció en la Catedral de Caracas el pasado mes de enero "Misa de la XV Jornada Mundial de la Paz", hice mención de estos hechos y dije que en muchos países se vive un ambiente de represión, violaciones de los derechos humanos, terrorismo, falta de trabajo, alza de precios y bajos salarios... Es un clima adverso al dinamismo de la paz bíblica, que causa tensiones y descontento popular". La carrera armamentista, gran crimen de nuestra época, es producto y causa de las tensiones entre países hermanos. Ella hace que se asignen ingentes recursos a la compra de armas en vez de emplearlos para solucionar problemas vitales".

La humanidad, dijo Monseñor Rodríguez Figueroa, en esa oración y ayer recordó tales frases, está viviendo unas circunstancias especiales: tensiones de hegemonía entre las grandes potencias políticas y económicas; tensiones entre el mundo de los "desarrollados" y el clamor insistente de los débiles y oprimidos que reclaman sus justos derechos. Tensiones entre los que en un mismo país y en minoría lo tienen todo, y los que no tienen ni lo más elemental para vivir con decoro.

Como cristianos y creyentes —dijo— debemos ser optimistas y alegres, constructivos, positivos y empezar a construir la paz desde dentro de nosotros mismos, de nuestros hogares, de nuestras calles, de nuestro mundo. Debemos velar por la paz y evitar que nos envuelva la figura de una tercera conflagración mundial.

JESUS HERNANDEZ CHAPELLIN

El presbítero Jesús Hernández Chapellín, dijo "siempre he estado y estoy en contra del colonialismo y en cuanto al conflicto anglo-argentino, mi mayor deseo es que eso se pueda arreglar satisfactoriamente por la vía de la paz. En ese sentido estoy rogando al Todopoderoso para que ilumine a todos los negociadores a objeto de que logren la paz y puedan llegar a una solución pacífica. Hay que evitar nuevos derramamientos de sangre. Además, dijo, tengo mis temores de que esto pueda ser el polvorín, la chispa que encienda una conflagración mundial, pues si los Estados Unidos apoyan a Gran Bretaña, Rusia seguramente apoyará a Argentina, aun cuando se ha dicho que los argentinos no aceptarán ayuda de Rusia, lo cual también es peligroso.

¿Qué mensaje tiene para los católicos del mundo?

—Que hagan mucha oración y que tenga fe, porque quien no tiene fe no alcanzará nunca nada.

PARROCO DE CATEDRAL

El presbítero Rafael Conde Alfonzo, párroco de la Santa Iglesia Catedral, dio a conocer su opinión en relación con el conflicto anglo-argentino y dijo: Estamos frente a un problema muy lamentable, en el cual una vez más se está tratando de imponerse la fuerza sobre la razón, pues Argentina está reclamando algo que le pertenece y que le han venido dando largas a sus justas peticiones. Ahora, cuando Argentina ha querido tomar posesión de algo que le pertenece y que internacionalmente es reconocido como suyo, Inglaterra reacciona en una forma drástica, utilizando una fuerza desmedida y violando todas las normas internacionales

Nosotros, como católicos y como latinoamericanos nos sentimos solidarios con Argentina en este justo reclamo suyo, pero no veo a estas alturas del conflicto, que podamos hacer los católicos de Venezuela, a menos que no sea invocar al Todopoderoso para que ilumine las partes y evitemos más derramamientos de sangre

Residencias

PRE-VENTA
Número limitado

APARTAMENT

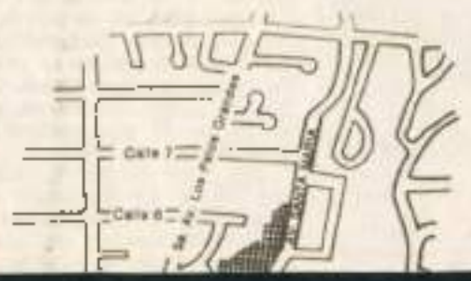

Ubicados entre Los
gis, al abrigo del A
selectos dentro del
pocos minutos de cu

El Conjunto está roc
lados de zonas de
pista de trote, pista
solariums, salón de

LA ARBOLADA

OS DE LUJO DE 240 m²

SECRETO

El Universal

29 MAY 82

256 P

269. M.

Para los militares argentinos Haig y Thatcher son una misma cosa.

Profundo Desagrado por la Conducta de Estados Unidos

Los decepcionó el discurso del secretario Haig en la OEA

Es lo mismo — señalaron — que hubiera pedido la señora Thatcher

BUENOS AIRES, 27 (AP) — En medios oficiales y militares argentinos se advertía hoy profundo desagrado con la conducta de los Estados Unidos en el conflicto anglo-argentino sobre las Islas Malvinas y algunos sectores han cuestionado abiertamente la equidistancia norteamericana.

Una fuente militar dijo que el discurso pronunciado ayer por el secretario de Estado norteamericano, Alexander Haig, ante la reunión de consulta del Tratado Interamericano de Asistencia Recíproca (TIAR), "fue francamente decepcionante. Es lo mismo que hubiera pedido la primera ministra (británica) Margaret Thatcher".

En el discurso, Haig se limitó a pedir la aplicación de una resolución de las Naciones Unidas que exige el retiro unilateral de las tropas argentinas de las Malvinas.

Entretanto, la agencia noticiosa privada Diarios y Noticias (DYN) dijo que Argentina comunicó a los Estados Unidos que no era necesario un nuevo viaje a Buenos Aires de Haig en el marco de su mediación en el conflicto sobre las Malvinas. No hubo confirmación ni desmentido oficial.

En un despacho de su corresponsal en Washington, DYN sostuvo que el gobierno argentino comunicó al norteamericano que no era necesario que Haig viajara portando un supuesto nuevo plan de paz del presidente Ronald Reagan, y que bastaría que la propuesta fuese hecha llegar al canciller Nicanor Costa Méndez, quien se encuentra en la capital norteamericana.

Haig viajó dos veces a la Argentina en infructuosa gestión de "buenos oficios" desde que la recuperación argentina de las Malvinas el 2 de abril.

"La novedad fue dada a conocer por voceros de la delegación argentina aquí (en Washington), quienes señalaron que, en su momento, el canciller de los Estados Unidos entregó los mismos planes al canciller británico Francis Pym, por lo que las autoridades de Buenos Aires deseaban ser tratadas de la misma manera que las de Londres", dice DYN.

"Ayer Haig urgió a Costa Méndez sobre la necesidad de llevar personalmente ese documento a Buenos Aires para conocimiento del presidente Leopoldo Galtieri y los otros miembros de la Junta Militar, sin recibir una respuesta inmediata al respecto. Luego de una comunicación, presumiblemente con Galtieri, el canciller argentino hizo conocer a las autoridades norteamericanas la respuesta de su gobierno al respecto", añade la agencia.

La cancillería argentina no confirmó ni desmintió la versión.

SECRETO

SECRETO
El Universal
28 ABR 1982
257
270.M.

Afirmó Margaret Thatcher en el Parlamento

La Presión Militar es la Mejor Fórmula para Sacar a la Argentina

Rechazó coléricamente las demandas del dirigente de oposición Michael Foot, de darle una respuesta adecuada al secretario de las Naciones Unidas

El viaje Pym a Nueva York —dijo— no lograría nada

LONDRES, 27 (AP) — La primera ministra Margaret Thatcher dijo hoy que la aplicación de "presión militar" parece ser la mejor fórmula para desalojar a las fuerzas argentinas de las islas Malvinas.

En su respuesta a preguntas formuladas en la Cámara de los Comunes, la Sra. Thatcher dijo que Gran Bretaña estaba lista para negociar una solución pacífica de la disputa con Argentina en torno al archipiélago del Atlántico del Sur.

Una salida con música bélica...

Pero agregó: "hemos sustentado y seguiremos sustentando la opinión de que a menos que se aplique presión militar, los argentinos difícilmente se retirarán de las Falklands (Malvinas)".

La gobernante indicó que "se agota rápidamente" el tiempo para hallar una solución pacífica a la crisis desatada hace 25 días, lo que reforzó conjeturas de que la fuerza británica de operaciones podría entrar pronto en acción en las Malvinas.

La Sra. Thatcher rechazó empero coléricamente las demandas del dirigente opositorista Michael Foot de que se envíe al canciller Francis Pym a Nueva York para estudiar una exhortación del secretario general de las Naciones Unidas, el peruano Javier Pérez de Cuéllar. El funcionario instó a ambas partes a no intensificar las hostilidades.

Foot consideró que se debía formular una "respuesta idónea" al secretario general.

"Estoy totalmente en desacuerdo", replicó la gobernante. "Si rechazamos la adopción de cualquier otra acción militar, pondríamos en peligro a muchos de nuestros soldados y marineros".

Añadió que Pym "no lograría nada" con un viaje a Nueva York.

La Sra. Thatcher dijo que el secretario norteamericano de Estado, Alexander M. Haig, "ha estado en contacto con el gobierno argentino" y añadió que "confiamos en que (tales contactos) sean fructíferos".

No entró en detalles.

Las declaraciones de la primera ministra recalcaron la impaciencia de su gobierno conservador con el rechazo de la junta a retirar sus fuerzas de conformidad con la resolución 502 del Consejo de Seguridad de las Naciones Unidas.

Recalcó que "el principal escollo es que los argentinos no han retirado su guarnición, sino que incluso la han reforzado sistemáticamente durante todo el período de la resolución de las Naciones Unidas.

SECRETO

¿Dolor de cintura?

J.A.E.
"EL PALACIO DE LOS COLCHONES"

FOTOCOPIAS 0,35 cada una

100 COPIAS OFFSET

24

BetCopy c. a.

LA MAQUINA
DE ESCRIBIR MAS SOFISTICADA LA TIENE
HERMES

SECRETO

El Universal
28 ABR. 1982

2587
271.A.

Mayor Celeridad Para Llegar a un Acuerdo Concreto Pidió a la OEA Canciller Argentino

Ante la magnitud de los acontecimientos, muy graves para la seguridad del continente, urge una resolución categórica

WASHINGTON, 27 (EFE).— El canciller argentino, Nicanor Costa Méndez, urgió hoy a sus colegas del continente, ante el inminente ataque británico, a las Malvinas para que la 20ª Reunión de Consulta de la "OEA" adopte una resolución, si es posible, hoy martes.

Costa Méndez, en una moción de orden durante el segundo día de deliberaciones de los ministros de Relaciones Exteriores de los países firmantes del Tratado Interamericano de Asistencia Recíproca (TIAR), pidió que se formara un grupo de trabajo para acelerar los retoques de un proyecto de resolución presentado por Perú y Brasil, con el patrocinio de Costa Rica y Honduras.

El Canciller le dijo a sus colegas americanos que su gobierno le había informado que se esperaba un ataque británico a las islas Malvinas en el término de 24 ó 48 horas y pidió que ante la "magnitud" de los acontecimientos, "muy graves para la seguridad del continente", se llegara con la "mayor celeridad" a una resolución concreta.

El canciller panameño, Jorge Illueca, salió en inmediato apoyo a la solicitud argentina debido a la "urgencia" con que se desarrollan los "alarmantes y lamentables" acontecimientos. El proyecto de resolución peruano-brasileño urge al gobierno británico a que cese de "inmediato" las hostilidades que tienen lugar en la zona de seguridad definida por el artículo cuarto del "TIAR" y al gobierno argentino para que se "abstenga" de realizar cualquier acción que pueda agravar la situación. El proyecto cuenta con el apoyo argentino, según informaron fuentes dignas de todo crédito a "EFE", debido a que además de pedir el cese de las hostilidades, reconoce los "derechos de soberanía de la República Argentina sobre las islas Malvinas". El documento insta a los gobiernos de los dos países en conflicto a que establezcan una inmediata "tregua" que permita la reanudación y el normal desenvolvimiento de las gestiones de solución pacífica. En el grupo de trabajo, que el presidente de la Asamblea, el canciller uruguayo Estanislao Valdés Otero, convocó de inmediato, Estados Unidos pidió formar parte junto a los propugnadores del proyecto de resolución, Panamá, México, Colombia, Venezuela, Nicaragua, República Dominicana, Bolivia, Haití, Guatemala, y Argentina.

Secretario de Estado norteamericano, Alexander Haig, insistió ayer en que seguía a disposición de las partes para continuar con su gestión negociadora y advirtió que debido a que un país americano —Argentina— había hecho uso de la "fuerza" y ese acto había sido sucedido por una resolución de Naciones Unidas (502) que ponía las bases para una solución pacífica. "No sería apropiado ni efectivo, dijo, tratar esta disputa en el marco de la seguridad colectiva" implícita en el tratado de Río, dijo Haig, a la vez que señalaba que se podía sacar, sin embargo, alguna ventaja para una solución pacífica de los mecanismos "que este foro nos ofrece". Mientras los países latinoamericanos han cerrado filas en apoyo de las reivindicaciones argentinas de soberanía sobre las Malvinas y los demás archipiélagos del Atlántico Sur, para Estados Unidos, según explicaron fuentes diplomáticas norteamericanas a "EFE", manifestarse sobre ese punto sería tomar partido por una de las partes, cuando, Haig intenta seguir negociando desde una posición de neutralidad.

Pero en el proyecto de resolución con que comenzó a trabajar hoy el grupo de trabajo hay un punto que ha suscitado una aguda controversia entre las distintas delegaciones. Este punto se refiere al "alto aprecio" por los esfuerzos que realiza Haig y expresar "fervientes votos para que continúen" sus gestiones de paz, dejando abierta la puerta para que el secretario general de Naciones Unidas se "asocie" a ese proceso. Fuentes diplomáticas consultadas por "EFE" señalaron que era "inadmisible" debido, entre otras consideraciones, a la sujeción del organismo regional al internacional. Colombia, que no acompañó la petición Argentina de convocación del "TIAR", propuso que Argentina y Gran Bretaña, a través de la "ONU" o la "OEA" o cualquier otro mediador, busquen la forma de superación pacífica de la controversia "sobre la soberanía de las islas Malvinas", a la luz de la política de descolonización de Naciones Unidas, y que el órgano de consulta exprese su confianza en que Gran Bretaña y Argentina cumplan la resolución 502 de la "ONU". Esta llama a la retirada inmediata de las tropas argentinas de las Malvinas, el cese de las hostilidades, y la búsqueda diplomática de una solución pacífica.

SECRETO

... 143, Bdo. Minerva.
Telf.: 71 14.53

brother

Tels.: 752 44 06 - 752 50 60 - 751 11 10

...a de ORO
...BRICAMOS
...ACAS DE ORO
...

COVIRA
CONSTITUCION DE COMPAÑIAS Y CONTABILIDAD POR COMPUTADORAS

DINERO - DINERO

...TAMOS PERSONALES

De noticias: 32.13.98, 32.13.98, 32.13.98

ISLA DE ORO - RIO CHICO

Vendo apartamento tipo ... full equipo, incluida acción. Bs. 480.000.

Vendo lancha marca ..., camarote con contrafuerte ... marino. Bs. 40.000.

Telfs. 22.94.... en horas de oficina.

CIZALLA CINCINATTI

Se vende. De óptima ... norte máximo de láminas de acero de: 2,10 m de largo ... espesor. También se vende Cizalla Shipley ... de largo x 5 mm de espesor. 3 dobladoras de láminas ... 3,60 de largo de doblez. Una de: 40 ton ... de doblez. Una de: 20 ton x 2 m de largo de doblez ... Pacifami. De 9:00 a 12:00 y 2:00 a ...

SE VENDE MAQUINA PARA ANLANAR Y CORTAR DE ROBINAT DE ACERO

De una bobina ... puede anlanar y cortar a su medida ... todo el material para su planta, ahorrando ... que bota en chatarra. Para bobinas ... ancho libre de entrada 1,30 ... largo de la pieza cortada ... Telfs. 48.40.31 y ...

SECRETO
El Universal
28 ABR. 1982

2597

271 M.

Reunión de Consulta en Washington

Cese de Hostilidades Plantean Perú y Brasil

WASHINGTON, abril 27 (VENPRES) La reunión de consulta de los cancilleres del hemisferio entró hoy en su segundo día de sesiones encaminándose el proceso hacia un proyecto de resolución solicitando el cese de las hostilidades a presentar las delegaciones del Perú y Brasil.

Los cancilleres se reunieron esta mañana continuando el debate general de la vigésima reunión del Pacto de Río de Janeiro.

El anteproyecto de ocho puntos contiene en su parte resolutiva lo siguiente:

1. Urgir al gobierno del Reino Unido de Gran Bretaña y de Irlanda del Norte a que cese de inmediato las hostilidades que tienen lugar en la zona de seguridad definida por el artículo 4 del Tratado Interamericano de Asistencia Recíproca (TIAR), y que se abstenga además de cualquier acto que pueda afectar la paz y la seguridad interamericana.

2. Urgir al gobierno de la República de Argentina para que se abstenga de realizar cualquier acto que pueda agravar la situación.

3. Instar a dichos gobiernos a que establezcan de inmediato una tregua que permita la reanudación y el normal desenvolvimiento de las gestiones conducentes a la solución pacífica del conflicto, teniendo en cuenta los derechos de soberanía de la República Argentina sobre las Islas Malvinas, así como los intereses de sus pobladores.

Urge al Reino Unido o suspender la acción en zona de seguridad definido por el Artículo 4° del TIAR y que se obstenga de cualquier acto que puedo afectar la paz interamericano

También conmina al gobierno argentino a abstenerse de todo acto que tienda a agravar la situación actual

4. Dejar constancia del alto aprecio por los esfuerzos que está realizando el secretario de Estado de los Estados Unidos de América y expresar fervientes votos para que continúen las gestiones de paz que se vienen desarrollando y considerándose la conveniencia de que el secretario general de las Naciones Unidas se asocie a dicho proceso cuando se estime oportuno.

5. Deplorar la adopción de los miembros de la Comunidad Económica Europea y de otros Estados de medidas coercitivas de carácter económico y político, y exhortarlos a que dichas medidas sean levantadas.

6. Encargar al presidente de la vigésima reunión de consulta para que proceda de inmediato a transmitir el llamado contenido en los puntos 1, 2 y 3 de esta resolución a los gobiernos de Gran Bretaña e Irlanda del Norte y a la República Argentina, y expresarles asimismo en nombre de los cancilleres de América que confía plenamente en que este llamado será aceptado en bien de la paz de la región y del mundo.

7. Presentar formalmente esta resolución al presidente del Consejo de Seguridad de las Naciones Unidas.

SECRETO

SECRETO

El Universal
28 ABR. 1982

260 f.

273.M.

CNP de Falcón Solidario con Argentina

El Colegio Nacional de Periodistas, seccional Falcón, recientemente hizo pública su solidaridad con Argentina, en el conflicto que vive ese país con la Gran Bretaña.

La solidaridad fue expresada por intermedio de un comunicado que circuló en los medios de comunicación del Estado Falcón.

A continuación transcribimos el comunicado en cuestión:

Considerando que todo ciudadano de América está en la obligación de expresar su repudio a cualquier agresión extranjera a los pueblos de este Continente, y que la soberanía territorial de nuestras naciones debe ser respetada, tanto intercontinentalmente como por potencias tradicionalmente colonialistas, manifestamos nuestra vehemente solidaridad con la hermana República Argentina, en el actual conflicto con Gran Bretaña por la defensa de sus legítimos derechos sobre las Islas Malvinas, posición ésta sin duda compartida por todo el pueblo falconiano.

Es motivo de satisfacción venezolanista para los miembros del Colegio Nacional de Periodistas, Seccional Falcón, la actitud valiente, patriótica y justa que nuestro Gobierno ha asumido en estos difíciles momentos.

En la heredad de Simón Bolívar la hidalguía, la lealtad y sentido de justicia no se discuten ni se subordinan a intereses comerciales o componendas políticas. Si la codicia y arcaica soberbia imperialista británica ha encontrado respaldo en la comunidad oficialista europea, compulsada ésta por motivaciones que en varios casos no corresponden a las filosofías políticas que parcialmente detentan, la comunidad suramericana sabrá cerrar el paso a los abusos, atropellos y depredaciones a que estaban acostumbrados nuestros antiguos opresores.

Coro, 22 de abril de 1982

LA JUNTA DIRECTIVA

SECRETO

SECRETO

El Universal

28 ABR. 1982

26 f.

274 m.

Rafael Córdova Rivas en Caracas

La Total Solidaridad de Nicaragua Llegará Hasta Donde Argentina Desee

Rafael Córdova Rivas, miembro de la Junta de Gobierno nicaragüense, afirmó aquí que el país apoya total y completamente a la Argentina en su reclamación por las islas Malvinas y que esta solidaridad llegará "hasta donde los argentinos quieran".

Córdova Rivas arribó a esta ciudad en visita oficial de 36 horas, a la 1:00 de la tarde por la Base Aérea Generalísimo Francisco de Miranda de La Carlota, donde fue recibido por el canciller (encargado) Osvaldo Páez Pumar; el director de Política Internacional, Roy Chaderton; el director de Protocolo, Ray Puigar y el embajador nicaragüense Alejandro Castillo María.

El integrante de la Junta sandinista, de la cual además forman parte Daniel Ortega y Sergio Ramírez, informó que atendía la invitación formulada por el presidente Luis Herrera Campíns, con quien tratará asuntos vinculados a Centroamérica, de política general y ciertos aspectos económicos, "tal vez relativos al petróleo".

Atiende una invitación oficial del presidente Herrera y tratará "asuntos vinculados con Centroamérica, de política general y asuntos económicos posiblemente relacionados con el petróleo", dijo el miembro de la Junta de Gobierno sandinista

Alfredo César, ministro presidente del Banco Central; Emilio Rappacholi, director del Instituto Nacional de Energía; Víctor Hugo Tinoco, vice ministro de Relaciones Exteriores; Fernando Guzmán, director de Cooperación Financiera del Banco Central; Evenor Taboada, director del Fondo Internacional de Reconstrucción, FIR y Margarita Cardenal, asistente de Protocolo de la Cancillería.

Al ser consultado sobre los 25 exiliados nicaragüenses en la sede diplomática de Venezuela en Managua, indicó que se encuentran perfectamente bien y que, incluso, se les permiten ciertas libertades.

Aclaró que hay dos tipos de asilados: los que se encontraban en la embajada venezolana desde antes del 19 de julio y los que ingresaron después.

Al referirse a los primeros asilados, afirmó que son individuos de "alta peligrosidad" con los cuales hay que tener mucho cuidado, ya que, observó, "son peligrosos hasta para Venezuela".

¿Por qué?

Son asesinos y ladrones afirmó. Seguidamente argumentó que ello está perfectamente claro porque "todo el que pertenecía al régimen de Somoza es asesino y ladrón".

Córdova Rivas, representante del Partido Conservador Demócrata y quien se encuentra en la Junta hace más de año y medio, repitió tres veces, "no le hago propaganda al comandante Cero", al ser consultado sobre las repercusiones de las informaciones de Edén Pastora, y la importancia que tuvo militarmente en el derrocamiento de Anastasio Somoza.

SECRETO

Mañana está lleno en Maturín

Ola Conflictiva en Institutos y Colegios Universitarios

SECRETO
El Universal
26 ABR. 1982

263 p.

275 m.

En abierto apoyo a la Argentina

Rechazar Medidas de la Comunidad Económica Europea Contra Argentina Acordaron Alica y Aladi

Industriales latinoamericanos de alimentos prometieron suministrar productos a Argentina si ésta los requiere y comprar en lo posible aquello que debía ser vendido a países de la CEE

El presidente de la Asociación de Industriales y Cámaras de la Alimentación (Alica), licenciado Tomás Socías López y el secretario general de la Asociación Latinoamericana de Integración embajador Julio César Shupp, dieron a conocer sendas declaraciones rechazando las medidas adoptadas por la Comunidad Económica Europea contra la República Argentina, calificándola de reiteratoria de una política discriminatoria e injusta para la región, y describiéndola como una sanción económica a un país en desarrollo, que contraviene en forma evidente las normas actuales en el mercado de las relaciones económicas internacionales.

El pronunciamiento de los industriales de la alimentación, reunidos en Alica, se produjo en la ciudad de Buenos Aires, con motivo de la celebración del primer Congreso Panamericano de la Leche y la Nutrición, y fueron entregadas oficialmente al gobierno argentino por el presidente de Alica, licenciado Tomás Socías López, acompañado por el secretario general de la Asociación Latinoamericana de Integración (Aladi), Julio César Shupp, a través de la Cancillería de dicho país, en la persona del subsecretario de Relaciones Económicas Internacionales, embajador Félix Peña.

Los industriales latinoamericanos acordaron coordinar gestiones para el suministro de alimentos a Argentina, en caso de dificultades, y comprar en cuanto sea posible, los productos argentinos sin mercado por la decisión de los países miembros de la CEE, en el sentido de bloquear las exportaciones argentinas de alimentos.

SECRETO

[illegible]

[illegible]

Reunión en

Nuevas Tarif[illegible] y Por Puestos

[illegible]

76

SECRETO

El Universal

28 ABR. 1982

263 fr

276 M.

Argentina expresa agradecimiento

Como Aprieta el Cerco Británico Aumenta la Solidaridad Venezolana

Líderes políticos de Argentina y de Venezuela manifiestan pleno respaldo

Cortadas las comunicaciones oficiales del gobierno argentino con las embajadas

El Parlamento Latinoamericano protesta el bloqueo de la Comunidad Económica Europea a los productos argentinos

Gilberto Carreño
Fotos Enio Perdomo y Freddy Manrique

Uno de los grupos de manifestantes que se hizo presente ayer frente a la sede de Pro-Venezuela, para expresar su apoyo a Argentina.

Directivos de la Cámara Venezolana de la Industria de la Radiodifusión, señores Oswaldo Quintana, Reisa Isturiz de Bellori y Jesús Eduardo Maldonado, expresan la solidaridad del gremio al pueblo argentino.

El doctor Jóvito Villalba en fraternal abrazo con el embajador de Argentina, doctor Juan Aguirre Lanari, que definió como "un abrazo al pueblo argentino".

Roberto Camargo, un voluntario argentino que ayer se ofreció para ir al combate.

"La representación diplomática de Argentina en Caracas siente con mayor intensidad, el calor afectuoso de los venezolanos que le expresan solidaridad en los momentos difíciles por los cuales atraviesa". El embajador, Juan Ramón Aguirre Lanari, deseaba que el día tuviera más de 24 horas para atender las numerosas llamadas y visitas que le llegan de todas partes del país y de los sectores representativos de la vida nacional.

"No sé cómo vamos a pagar a Venezuela su gesto amistoso. Será... creo, con mucho cariño".

Tal expresión fue una de las tantas empleadas por el diplomático argentino durante los actos de solidaridad que desde el lunes le ha tocado presenciar, amén de las que son recibidas por otros funcionarios de la embajada que debieron multiplicarse por mil para atender palabras de aliento y ofrecimientos de vidas de decenas de personas que expresaron sus deseos de materializar su apoyo.

Desde el lunes ha sostenido entrevistas con diferentes personalidades de la política y del sector privado, entre otros, alcanzando la celebrada con el ex presidente Carlos Andrés Pérez, y las visitas a la sede diplomática del doctor Jóvito Villalba, representantes de la Cámara Venezolana de la Industria de la Radiodifusión y del presidente de la Asociación Latinoamericana de Industriales y Cámaras de la Alimentación, licenciado Tomás Socías.

ENTREVISTA CON CAP

Explicó el embajador Aguirre Lanari que sostuvo una reunión con el ex presidente Pérez, acompañando al presidente del Partido Socialista Argentino, Víctor García Acosta, y conoció su posición en torno al conflicto actualmente planteado así como la aclaratoria del ex mandatario en relación a una información divulgada por un diario de Colombia presuntamente tergiversada por el órgano de prensa.

EL APOYO DE LOS RADIODIFUSORES

Juan Ramón Aguirre Lanari recibió a los directivos de la Cámara Venezolana de la Industria de la Radiodifusión, Oswaldo Quintana, Reisa Isturiz de Bellori y Jesús Eduardo Maldonado, quienes le hicieron entrega del acuerdo de apoyo del gremio a la causa argentina.

El embajador, por su parte, agradeció el gesto y destacó la "eficiente labor de los medios de comunicación social que han venido informando, de manera objetiva, sobre las razones que llevaron a su país a recuperar las islas Malvinas".

Asimismo pidió a los directivos de la Cámara contactarse con las emisoras de Argentina para el intercambio de informaciones de mutuo interés.

—No sé —expresó al final de sus breves palabras— cómo vamos a pagar a Venezuela su gesto amistoso. Será, creo con mucho cariño.

CORTADAS LAS INFORMACIONES OFICIALES

Como en casa propia, los periodistas se mantuvieron en el despacho del embajador a quien invitaron a conversar sobre "las últimas".

—Yo no tengo una información mayor de la que están dando los órganos periodísticos, porque las comunicaciones oficiales quedaron cortadas.

—Hubo un comunicado de las Fuerzas Armadas argentinas donde decían que se aprestaban a destruir los sistemas de claves y comunicaciones antes de la "inminente así batalla final". De modo que ese es el último comunicado que a nosotros se nos ha retransmitido. No tengo información posterior.

Los periodistas requirieron información sobre la actividad de la embajada durante las últimas horas a lo cual respondió:

—Todos estos días han sido de muy intensa actividad; porque ustedes se imaginan que concurren argentinos y venezolanos en forma permanente, pidiendo noticias y expresando reacciones favorables. Ayer fue un incesante llamar de teléfonos de muchos sectores de la vida nacional ofreciéndose como voluntarios y manifestando su solidaridad. Uno advierte que el problema es tomado como propio por los venezolanos. Yo sabía que el pueblo venezolano era muy bueno, pero no conocía hasta qué extremo era tan generoso y fraterno con nosotros.

El periodista de "El Universal" preguntó ¿de qué forma se ha materializado este apoyo ofrecido por esos sectores?

—Nosotros, a medida que vamos recibiendo los ofrecimientos, estamos elaborando una lista; pero es hipotético que vayamos a aceptar esta ayuda porque, primeramente, creemos que tienen que estar en la línea de lucha los argentinos, lo cual no quiere decir que si fuera necesario aceptaríamos este ofrecimiento que sabemos, es muy sincero; pero, hasta este momento, no hemos sido autorizados a concretar el envío de voluntarios.

PLAUSIBLE LA ACTUACION DE LOS MEDIOS

El embajador Aguirre Lanari se refirió al tratamiento noticioso de los medios sobre la confrontación británica-argentina, señalando que ésta ha sido "realmente plausible".

—Ustedes —expresó— le han dado al problema la importancia que tiene en más de un aspecto, primero, porque se ha actuado con toda objetividad, esclareciendo ante la opinión pública todos los elementos que configuran el problema; y esto es muy importante porque para que la opinión pública pueda reaccionar con justicia, es necesario que esté plenamente informada.

VILLALBA: UN ABRAZO PARA ARGENTINA

Jovito Villalba llegó al despacho del embajador, cuando concluíamos la conversación con el funcionario. Hubo un fuerte abrazo y algunas palabras que los reporteros no pudimos captar con precisión. Pero le invitamos a subir, para todos, el volumen.

—Este —comenzó señalando— es un abrazo para el pueblo de Argentina.

—En la solidaridad del pueblo de Venezuela que no sólo se dispone a dar su voto en la Organización de Estados Americanos en pro de la defensa de derechos del pueblo argentino, sino que estoy seguro que va a requerir la solidaridad de toda América.

—Argentina —continuó— es la patria de José de San Martín. Venezuela la de Simón Bolívar. Y parece mentira que, al cabo de tantos años, el ejemplo y la lección de esos hombres vuelvan a encontrarnos en el enfrentamiento del colonialismo, el enfrentamiento contra el imperialismo que parece ser remunte, o muy torpe, ante las enseñanzas de la historia.

Por otra parte expresó que se siente muy contento ante el hecho de que el Gobierno de Venezuela haya asumido, en este caso, "una posición que es plenamente consecuente con nuestra historia y con los sentimientos y manifiestos deseos del pueblo de Venezuela".

AHORA LE TOCA A VENEZUELA

Recordó el doctor Villalba declaraciones en las que señaló que en una época de Argentina, donde gobernaba un régimen "intachablemente democrático", nunca se preguntaron quién gobernaba en Venezuela para manifestarnos su solidaridad y respaldo frente al bloqueo de potencias europeas a Venezuela, pese a que estábamos gobernados por un régimen dictatorial.

—En Argentina nunca se preguntaron quién gobernaba en Venezuela para brindarnos su solidaridad y respaldo. Aquí gobernaba un dictador que, por otro lado, tuvo sus méritos.

—Hay que aplicar el cuento. Ahora no tenemos que preguntarnos si el gobierno de Argentina es o no militar. Lo que sabemos es que el gobierno de Argentina, en este paso que ha dado cuenta con el respaldo no sólo del pueblo argentino sino de todos los latinoamericanos.

El embajador agradeció las palabras del doctor Villalba señalando que son muy viejos los lazos de amistad que unen al dirigente democrático con el pueblo argentino.

LOS VOLUNTARIOS

Durante todo el día la embajada de Argentina estuvo recibiendo la visita de jóvenes de ese país y venezolanos que ofrecían su vida para ir al sur. Entre ellos, el joven Roberto Camargo, quien lleva seis años residenciado en Caracas.

Camargo dijo al reportero que concurría a la sede diplomática para ofrecerse como voluntario, precisamente en este momento, porque pensaba que el conflicto tendría solución por la vía diplomática, "pero como las cosas han tomado otro color, pienso que puedo ser útil".

MENSAJE DEL PARLAMENTO LATINOAMERICANO

El embajador mostró al redactor un mensaje del Parlamento Latinoamericano, firmado por su presidente Gilberto Avila Ecola, dirigido al presidente del Parlamento Europeo, señor Piel Dankert, en el que se expresa lo siguiente: "Invocando cordiales relaciones institucionales existentes entre Parlamento Europeo y Parlamento Latinoamericano y el común interés por la democracia y la paz, expresamos a usted nuestra extrañeza y protesta por las sanciones económicas aplicadas por la Comunidad Europea a la República Argentina, y formulamos votos porque el alto cuerpo de su presencia propicie una solución pacífica al conflicto de las Malvinas, que respete el principio de la descolonización aprobado por las Naciones Unidas y del cual los países europeos de la comunidad han dado conocidos ejemplos".

RECHAZO A LA MEDIDA DE LA COMUNIDAD EUROPEA

Tomás Socías entregó ayer al embajador Aguirre Lanari, el documento aprobado por la Asociación Latinoamericana de Industriales y Cámaras de la Alimentación, aprobado en Buenos Aires, para condenar la actitud de la Comunidad Económica Europea contra Argentina que acordó a sus miembros abstenerse de comprar mercaderías de ese país por el término de 31 días.

Luego de analizar la situación, la resolución de Alica expresa la decisión del organismo de "Rechazar la medida adoptada por la Comunidad Económica Europea contra la República Argentina, que constituye una grave reiteración de la política discriminatoria hacia las exportaciones de nuestra región y reclama enfáticamente se otorgue un mejor tratamiento para facilitar el normal ingreso de sus productos".

Informó Tomás Socías que los industriales de la alimentación ofrecieron, asimismo, su coordinación para el envío de alimentos a Argentina en caso del estallido de la guerra y la adquisición, en lo posible, de los productos argentinos afectados por la decisión de la Comunidad Económica Europea, en un acuerdo determinante de cooperación.

MANIFESTACION DE APOYO

Desafiando el estado del tiempo que lucía amenazante, argentinos residenciados en Caracas y muchos venezolanos se concentraron frente a Pro-Venezuela, en Sabana Grande, para expresar su solidaridad con la patria de San Martín.

La doctora Mercedes Vásquez, integrante de uno de los grupos de apoyo formados durante los últimos días para expresar solidaridad con Argentina, dio a conocer para "El Universal" el documento que recoge el sentir del mismo, y donde llaman a las mujeres y especialmente a la juventud de América Latina para que promuevan la creación de comités similares, pro defensa de la soberanía latinoamericana, en sus respectivos países "para que podamos marchar en un bloque común, compacto y solidario como hermanos en la búsqueda de soluciones a los grandes e idénticos problemas que confrontamos".

Por su parte miembros del Partido Socialista de los Trabajadores (Sección venezolana simpatizante de la Liga Internacional de los Trabajadores), difundió su mensaje en el que llevaron como consignas: la ruptura de relaciones diplomáticas, comerciales y económicas con Inglaterra, bolcot en puertos y aeropuertos a barcos y aviones ingleses y "Centroamérica, Malvinas, fue el imperialismo de América Latina".

ETIQUETAS
AUTO-ADHESIVAS
EN 48 HORAS

SECRETO

El Universal
29 ABR. 1982

264 f.

877.AR.

Laboristas y Conservadores Divididos ante las Malvinas

En comentario de Latin-Reuter se indica que, mientras es inminente un ataque inglés al archipiélago, los rectores de la política británica se encuentran profundamente divididos ante la crisis del Atlántico Sur

LONDRES, 28 (Latin-Reuter) — Parecía inminente hoy un ataque británico contras las islas Malvinas en momentos en que los partidos Conservador, de gobierno, y Laborista, de oposición se encuentran profundamente divididos en torno a la crisis del Atlántico Sur.

Los periódicos británicos publicaron destacadamente hoy versiones no confirmadas de que se había producido ya un desembarco de comandos para preparar el camino para una magna ofensiva contra el archipiélago malvinense. El Ministerio de Defensa ha impuesto un total silencio informativo sobre las operaciones en el sector.

En Washington el ministro de Relaciones Exteriores y culto de Argentina, Nicanor Costa Méndez, dijo anoche estar informado —aunque no proporcionó fuentes— de que podría producirse un ataque contra las islas en un lapso de 24 ó 48 horas.

La especulación de que la flota de combate británica estaba preparada para recapturar las islas Malvinas, ocupadas por tropas argentinas el 2 de abril, acrecentó ayer la tensión parlamentaria.

En medio de escenas airadas, el líder de la oposición laborista Michael Foot instó a la primera ministra Margaret Thatcher a evitar toda nueva acción militar hasta que se hubiera agotado totalmente las gestiones de paz en las Naciones Unidas.

El jefe del partido laborista dio a Thatcher que no debería producirse una nueva escalada militar hasta que un ministro británico haya celebrado conversaciones con la ONU en Nueva York y que los comunes hayan sido consultados.

A los gritos laboristas de "belicista", la primera ministra rechazó las demandas diciendo que el secretario de Estado norteamericano Alexander Haig continuaba actuando como mediador e insistió en que no podía descartarse el uso de la fuerza si los argentinos no se retiraban.

"Si no rehusase tomar cualesquiera acción durante las negociaciones, entonces se estaría poniendo un peligro a nuestros soldados y marineros", dijo a Foot.

Los acrimoniosos cambios de palabras indicaron que el líder laborista quería distanciar a su partido de toda confrontación sangrienta que pudiera seguir a un ataque contra las Malvinas, donde están atrincherados cerca de 10.000 efectivos de tropa argentinas.

El jefe del partido Liberal David Steel también dijo que no comprometería a su partido apoyando nuevas acciones militares hasta que el gobierno hubiera consultado a todos los dirigentes partidarios.

Pero el titular del partido Social Demócrata, David Owen, al apoyar nuevas presiones sobre Argentina, dijo no estar dispuesto a hacer un juego político mientras la fuerza de combate británica está tan próxima al combate.

Los miembros conservadores de los comunes vitorearon a Thatcher al responder ésta con firmeza a las críticas de Foot.

SECRETO

Buenos Aires Cree Inmin
Choque Bélico en las Mal

Fuentes navales argentinas indicaron que la flota inglesa tendrá a su alcance el archipiélago este mismo lunes

SECRETO

El Universal

29 ABR. 1982

265 fs.

218 M.

Divulgó la embajada británica

Los Argentinos Dispararon Primero en Georgia del Sur

Los prisioneros —según la fuente— fueron agasajados con una cena en uno de los barcos británicos

Gran Bretaña no se considera en guerra con Argentina

Un boletín divulgado por la Embajada de la Gran Bretaña en Caracas asegura que "las fuerzas argentinas dispararon primero en la confrontación que condujo a la recaptura de Georgia del Sur por un grupo de combate británico, según ha informado el Ministerio Británico de la Defensa".

La información emanada de dicha sede diplomática expresa además:

—Un total de 156 soldados y 38 civiles fueron capturados cuando las tropas británicas se apoderaron de los puertos de Grytviken y Leith el día 25 de abril por la tarde. Los prisioneros serán devueltos a la Argentina a la mayor brevedad posible, y el comandante de la guarnición argentina de Grytviken ha expresado su gratitud por el trato humanitario que se ha dado a los prisioneros.

—Los detalles del encuentro fueron ofrecidos en una conferencia de prensa celebrada el 26 por el teniente coronel Tim Donkin de la Real Infantería de Marina Británica, en el Cuartel General del Comandante en Jefe de la Flota, situado cerca de Londres.

—Dijo Donkin que unos helicópteros del grupo de combate volaron sobre Grytviken al amanecer del 25 y desembarcaron tropas para llevar a cabo una operación de reconocimiento. Al regresar los helicópteros a su barco, las patrullas de tierra argentina les hicieron disparos. Al mismo tiempo vieron un submarino argentino (el "Santa Fe" que se dirigía al puerto de Grytviken. Se alertó a los buques británicos y se lanzaron ataques de helicópteros contra el submarino, que fue alcanzado directamente tres veces por los proyectiles. El submarino entró a puerto con dificultades y encalló.

—A continuación los barcos británicos bombardearon la isla para preparar un lugar de aterrizaje para los helicópteros. Éstos desembarcaron Royal Marines (Infantes de Marina) y tropas del ejército y después de una limitada y "poco entusiasta" resistencia la guarnición de Grytviken (incluida la guarnición, la tripulación del Santa Fe y los refuerzos que traía el submarino) se vindió.

—Los barcos, británicos siguieron por la costa para ocupar Leith y al despuntar el alba del 26 este asentamiento estaba en manos británicos luego de que la guarnición de 16 soldados argentinos y los 3 civiles se hubieran rendido. No parecía haber más perpectivas de lucha en la isla.

—El coronel Donkin confirmó que no había habido víctimas británicas y la única por el lado argentino había sido un marinero que fue gravemente herido en una pierna. Dijo Donkin que la operación se había planificado y ejecutado cuidadosamente con el objeto directo de reducir al mínimo las pérdidas de vidas.

Agregó: "A ningún Royal Marine le agrada matar gente innecesariamente".

—Como dijo la primera ministra Margaret Thatcher en los Comunes, los 194 argentinos capturados son tratados como prisioneros, pero no como prisioneros de guerra, pues Gran Bretaña no se considera en guerra con la Argentina.

—Donkin dijo que los comandantes del "Santa Fe" y de la Guarnición de Grytviken fueron agasajados con una cena a bordo de una de las nuevas británicas de la fuerza de combate en la noche del 26. Fue entonces cuando éstos expresaron su aprecio por el trato humanitario dado a los prioneros.

Agrego Donkin que las tropas británicas eran inferiores en número a las argentinas que ocupaban la isla, pues los británicos no sospechaban que el submarino llevaba un amplio número de refuerzos.

Expuso el doctor G

La Política Fiscal es un l
para la investigación en

Una de las m
más eficaces
investigac
y despertar
en un campo
es asignand
a las investig
y capacit
a los investi
agregó el fun
de la

La capacidad

TOYO UMPA

MIT
Y

SECRETO

SECRETO

El Universal
29 ABR. 1982

266 fr.

279 M.

Comunicado

Bloque de Prensa Ante el Conflicto de las Malvinas

COMUNICADO

La conciencia latinoamericana está viviendo días de verdadera angustia por la peligrosa y difícil situación que ha planteado el conflicto diplomático y militar entre la República Argentina y la Gran Bretaña.

El Bloque de Prensa Venezolano, se une a esta justificada preocupación y manifiesta su aspiración a que sea la vía pacífica la que deba adoptarse para la solución de los conflictos entre las naciones.

El Bloque de Prensa Venezolano lamenta que la Comunidad Económica Europea al manifestar su apoyo al Imperio Británico, haya desapreciado a Latinoamérica cuando, es de todos conocido, que las cifras de importaciones y exportaciones entre estos bloques continentales, colocan a Latinoamérica en posición de gran significación económica.

Igualmente, aunque reconoce las fatigosas gestiones de paz que realiza los Estados Unidos de Norteamérica, en su carácter de mediador, no deja de preocupar a la prensa venezolana, su indecisa actitud respecto al definitivo apoyo a la hermana República Argentina.

La situación surgida por la acción en las islas Malvinas, se entiende que es de la estricta y prioritaria asistencia de la Organización de Estados Americanos (OEA), y consiguientemente de la aplicación integral del Tratado Interamericano de Asistencia Recíproca (TIAR).

Considera por tanto, que es el momento oportuno y adecuado para la enérgica y decidida intervención de la OEA, ya que hoy realmente están en juego su vigencia jurídica y su existencia misma.

El Bloque de Prensa Venezolano, reafirma su rechazo a toda manifestación que signifique colonialismo, ya que su objetivo fundamental es la defensa y preservación de la libertad individual y colectiva. Condena enérgicamente la agresión armada inglesa y manifiesta su decidido apoyo moral a la hermana República Argentina, a la cual nos unen afectivos nexos históricos, geográficos y culturales.

En atención a esta declaración, manifiesta su apoyo a la posición y actitud asumidas por el Gobierno de Venezuela que, sabemos interpreta el sentir del pueblo venezolano.

Caracas, 28 de abril de 1982.

SECRETO

DE CARACAS

SECRETO

El Universal
29 ABR. 1982

267fa

280 M.

Expertos del Pentágono

Difícil para Ingleses Recuperar las Islas

WASHINGTON, 28 abril (EFE) —Los expertos militares del Pentágono creen que, a pesar de los rumores de un inminente ataque inglés a las Malvinas, Gran Bretaña tiene muy difícil recuperar el archipiélago en una operación militar.

Fuentes oficiales del Ministerio de Defensa norteamericano han comentado que Gran Bretaña tiene "muy limitadas sus opciones militares una vez reconquistadas las islas Georgias del Sur, donde las defensas argentinas eran escasas".

Los especialistas del Pentágono opinan que si bien los ingleses ejercen un dominio total del mar, la aviación argentina puede causar graves pérdidas a los británicos, y es capaz de impedir el éxito de un ataque frontal a las Malvinas.

En términos estratégicos, se requiere en teoría una superioridad en número de fuerzas de tres a uno para poder invadir una isla, aún en el supuesto de que las tropas invasoras están mejor pertrechadas y entrenadas que las rivales.

En este caso, señalan los expertos norteamericanos, las fuerzas argentinas son superiores en número, y además cuentan con el apoyo de alrededor de un centenar de aviones caza de fabricación francesa e israeli.

Esos cazas, que pueden operar desde dos frentes, el propio archipiélago en disputa y el continente americano, son considerados en conjunto por el Pentágono como superiores a los cuarenta aparatos "Harrier" ingleses.

Los estrategas del Ministerio de Defensa norteamericano opinan que los británicos ni siquiera podrían triunfar en un ataque frontal a las Malvinas usando los bombarderos "vulcan" y los aviones de reconocimiento "nimrod" desde la isla Ascensión, a pesar de que van armados con misiles.

Los medios del Pentágono llegan a la conclusión de que la alternativa lógica para Londres es prolongar lo más posible el bloqueo para crear sobre Buenos Aires una presión que le impulse a ser flexible en una negociación.

La superioridad naval británica sobre la flota argentina es considerada "aplastante" por los militares de Washington, pero éstos señalan que un bloqueo, por muy prolongado que sea, no será eficaz si no se corta la línea de reabastecimiento entre el continente y las islas Malvinas.

Hasta ahora, los aviones argentinos no han tenido ningún problema en seguir transportando hombres, materiales y alimentos al archipiélago, a pesar del bloqueo decretado por la "Royal Navy".

Los aparatos "harrier" ingleses, de intentar implementar un bloqueo aéreo, tendrían problemas con los aviones argentinos, y además, en la isla hay alimento bastante con el medio millón de ovejas que la pueblan.

Lo que los expertos de los Estados Unidos estiman probable es un miniataque inglés en una parte de las islas para infligir un golpe al orgullo argentino, sembrar el pánico en las tropas y poner nerviosos a los generales de Buenos Aires.

SECRETO

SECRETO
EL GOBIERNO
29 ABR. 82

268 p
281. a.

Dos Días Cruciales para Mediación de EUA

La resolución de la OEA y el anuncio de un bloqueo total de Inglaterra a partir del viernes y los temores de un inminente ataque británico a las Malvinas, son los elementos del escenario donde le toca actuar a Estados Unidos a fin de evitar el enfrentamiento bélico

WASHINGTON, 28 abril (EFE)— La resolución tomada por los países del Tratado de Río, el anuncio del bloqueo total británico de las Malvinas y los temores de un inminente ataque a "Port Stanley", dan a Estados Unidos un escaso margen de gestión en el conflicto del Atlántico Sur.

A menos que estos dos días, antes del inicio del bloqueo, se dé algún indicio de voluntad negociadora por ambas partes que permita a Estados Unidos proseguir la misión gestora de su secretario de Estado, Alexander Haig, la Administración Reagan teme ya graves enfrentamientos armados este fin de semana.

Fuentes del Departamento de Estado confirmaron que el bloqueo naval y aéreo de las Malvinas anunciado por Gran Bretaña para el viernes a las 11.00 GMT, no había sorprendido a la Administración.

Haig tiene tan sólo dos días para intentar proseguir su misión mediadora, y aunque parece que el gobierno argentino rechazó una nueva visita del Secretario de Estado norteamericano a Buenos Aires, ha indicado que estudia las nuevas propuestas que Haig envió a Londres y Buenos Aires como último intento de reanudar el diálogo, antes de que se aprobase la resolución en la "OEA", que supone una victoria diplomática para Argentina.

Si Argentina toma la iniciativa y ataca a los británicos antes de que comience el bloqueo o si, una vez iniciado, el Gobierno de Buenos Aires lo desafía, además de que el enfrentamiento bélico será a todas luces gravísimo, la misión de Haig habrá sido inútil y prácticamente no podrá reanudarse.

No se han dado detalles de las nuevas propuestas de Estados Unidos, aunque algunos observadores creen que podrían incluir una temporal administración norteamericana, y aunque en este momento se descarta que Buenos Aires lo acepte, la sensación de inminente conflagración armada podría hacer más receptivo al gobierno argentino.

La inteligencia norteamericana, según información recogida por el diario "The Wall Street Journal", indicó que Argentina ha enviado un submarino a la "zona de exclusión" de 200 millas declarada por los británicos en las Malvinas con la orden de hundir barcos británicos.

Esto hace temer a Estados Unidos una anticipación del conflicto armado, lo que podría tener como consecuencia que Washington abandonase su actual postura de neutralidad y muy probablemente apoyase abiertamente a Gran Bretaña.

Aunque se cree que el presidente Reagan no ha tomado decisión alguna todavía, los analistas políticos señalan que será de apoyo a Londres aunque excluirá, como el pasado domingo anunciaban varios congresistas, el militar.

SECRETO

etrolera

SECRETO

269 f.

EL DIARIO DE CARACAS

29 ABR. 1982

282.m.

Haig volvería a Buenos Aires

Washington. El secretario de Estado Alexander Haig está preparado para volar a Buenos Aires en un renovado intento de evitar una guerra entre la Argentina y Gran Bretaña, dijeron ayer funcionarios del Gobierno.

El vocero del departamento de Estado, Dean Fischer, dijo que Haig había decidido que "sería mejor presentar nuestras ideas directamente al Gobierno argentino", más bien que tratar con su colega argentino, Nicanor Costa Méndez.

"Es completamente claro que la crisis ha llegado al punto crítico", indicó Fischer. "Permanecemos a disposición de ambas partes".

Fuentes británicas informaron que había dicho a Haig oportunamente que las propuestas eran "totalmente insatisfactorias" y no podrían ser aceptadas por el Reino Unido como base de negociaciones.

Los argentinos han repetido que la cuestión de la soberanía sobre las islas no está abierta a la discusión.

Un miembro del Consejo Nacional de Seguridad de la Casa Blanca, hablando con los periodistas, dijo que la situación del Atlántico sur se acercaba a "un conflicto armado generalizado".

Agregó que las fuerzas argentinas se "estaban preparando para un ataque mayor contra la flota británica", cuyos barcos, a pedido de Estados Unidos, bajaron su velocidad para proveer tres días más para negociar.

La Unión Soviética ha estado pasando información a los argentinos sobre la ubicación y tamaño de la flota británica, añadió.

En la Casa Blanca, el subsecretario de Prensa, Larry Speakes, dijo que a pesar de una creciente amenaza de un grave conflicto militar y la suspensión del anterior esfuerzo de paz de Haig "los estadounidenses se mantienen en estrecho contacto con ambas partes".

Haciéndose eco de la expresión de Fischer sobre el "estadio crítico", Speakes mantuvo: "Es nuestro objetivo ver una solución pacífica antes de que haya un conflicto ulterior".

El vocero de la Casa Blanca también aludió a "nuevas ideas" en las respuestas de Estados Unidos, pero no dio detalles. (UPI)

SECRETO

VEA MAÑANA

a las 9:00 hrs.
en el programa

OPINION

por Veracruzano de
Televisión (Canal 6)

al Dr. HUMBERTO
PEÑALOZA

Director de Petróleos de Veracruz quien
tratará sobre el tema [illegible]

Todos los M

EL DIA

EL DIARIO IN

Le informa sobr
su vivienda y
del mer
Bienes y

SECRETO

EL DIARIO DE CARACAS

29 ABR. 1982

270 fz

283.m.

Londres impuso el bloqueo total en el archipiélago

A partir de las 11:00 GMT (07:00 am, hora de Venezuela), cualquier barco o avión, militar o civil, que sea hallado en la "zona de exclusión" de las Malvinas, podrá ser atacado por las fuerzas británicas.

Gran Bretaña confía plenamente en sus aviones Harrier para una eventual victoria sobre Argentina en las Malvinas.

Londres. Gran Bretaña impondría un bloqueo naval aéreo total sobre las islas Malvinas a partir de las 11:00 GMT del 30 de abril, anunció ayer el Ministerio de Defensa.

El ministerio dijo que el bloqueo afectará también al aeropuerto de la capital malvinera, Puerto Stanley, al que el Gobierno de Buenos Aires denomina Puerto Argentino.

El ministerio dijo que el bloqueo abarcará un radio de 200 millas alrededor de las islas que los británicos denominan Falkland, similar al bloqueo marítimo establecido el 12 de abril.

"Desde las 11:00 GMT del 30 de abril de 1982 se establecerá alrededor de las islas Falkland una zona de exclusión total", dijo el comunicado. "El límite exterior de esa zona será el mismo que el de la zona de exclusión marítima establecida el 12 de abril de 1982: a saber, un círculo de 200 millas náuticas desde latitud 51 40 sur y longitud 59.30 oeste".

"Desde la hora indicada", agregó el comunicado, "la zona de exclusión no sólo se aplicará a los barcos de guerra y naves auxiliares argentinas, sino a todo otro barco, ya sea militar o mercante, que opere en apoyo de la ocupación ilegal de las islas Falkland por parte de fuerzas argentinas".

"La zona de exclusión", dijo el documento, "también se aplicará a cualquier nave aérea, ya sea militar o civil, que opere en apoyo de la ocupación ilegal".

"Cualquier barco o avión, sea militar o civil, que sea hallado en esta zona sin la autorización pertinente del ministerio de Defensa en Londres será considerado como en operaciones de apoyo a la ocupación ilegal y considerado hostil y podrá ser atacado por las fuerzas británicas", señaló el anuncio.

Refiriéndose a la pista de aterrizaje en la ciudad que el Gobierno de Buenos Aires denominó recientemente Puerto Argentino, el ministerio dijo: "También desde la hora indicada el aeropuerto de Puerto Stanley será cerrado y cualquier avión posado en el suelo de las islas Falkland será considerado como de apoyo a la ocupación ilegal, y también sujeto a ataque".

"Estas medidas", anadió el ministerio, "se toman sin desmedro del derecho del Reino Unido de tomar todas las medidas adicionales en apoyo de su derecho a la defensa propia contenido en la carta de las Naciones Unidas".

La primera ministro Margaret Thatcher, en tanto, mantuvo ayer reuniones de emergencia con su gabinete en medio de versiones de que Gran Bretaña prepara un inminente ataque contra las islas Malvinas.

Entretanto, el opositor Partido Laborista pidió ayer a la primer ministro, Margaret Thatcher, dar a las gestiones diplomáticas una nueva oportunidad y apelar a las Naciones Unidas en procura de una solución a la crisis de las Malvinas.

Tal actitud significó un revés al sólido respaldo parlamentario obtenido por el Gobierno sobre el tema.

(UPI).

SECRETO

213

ontrario
políticas

SECRETO

EL DIARIO DE CARACAS

30 ABR. 1982

271 fr.

284.m.

La ocupación militar argentina de las islas Malvinas

Con la "hora cero", USA pierde su neutralidad

Dos resoluciones se debatieron ayer en el Congreso en apoyo a Gran Bretaña y urgiendo a la administración Reagan un cambio en ese sentido. El Senado aprobó abrumadoramente una resolución exigiendo que Argentina retire sus tropas de las Malvinas. Haig canceló un viaje a Houston para permanecer en Washington. Costa Méndez viajó a Nueva York y no irá a Buenos Aires para esperar allí los acontecimientos. El Tiar llegó a las Naciones Unidas.

Ayer, cuando se hacía más tensa la situación en las Malvinas, aumentaban las presiones para que Ronald Reagan apoye decididamente a Gran Bretaña.

Con la misma expectativa, la prensa mundial acreditada en Washington esperaba anoche la hora fijada por Londres —7 a.m., de hoy— para el bloqueo total británico de las islas Malvinas, así como el reconocimiento oficial por parte de Estados Unidos de que ayudará a Gran Bretaña en el conflicto.

A su vez, el Senado aprobó tarde anoche una resolución británica exigiendo que Argentina retire sus tropas de las Malvinas. El Senado votó 79 a 1 en favor de la resolución, siendo el voto disidente el de Jesse Helms, senador republicano por Carolina de Norte.

"Estados Unidos no puede permanecer neutral con respecto a la resolución 502 del Consejo de Seguridad de las Naciones Unidas", indicó la resolución senatorial, que añadió que "ningún tratado obliga que Estados Unidos apoye ningún acto de agresión internacional", ya que existen grandes y antiguos lazos de amistad norteamericano- británicos.

Asimismo señaló que "el Gobierno de Estados Unidos ha puesto sus buenos servicios a la búsqueda de una solución diplomática requerida por la resolución del Consejo de Seguridad y pedida por la Organización de Estados Americanos".

El documento puntualizó especialmente que "el 2 de abril de 1982, las Fuerzas Armadas de Argentina capturaron y ocuparon las islas Malvinas, una colonia de la corona del Reino Unido".

Por otra parte, en la mañana se había aprobado una resolución en el Comité de Relaciones Exteriores de la Cámara Baja que pide apoyo diplomático a Gran Bretaña y que fue adoptada por voto a voz y enviada a la Cámara de Representantes. Esta se refiere a Gran Bretaña como "un aliado leal" de los Estados Unidos que los ayudó en la crisis de Irán.

Haig había estado el miércoles en el Senado para informar de la situación en las Malvinas, pero el departamento de Estado —respondiendo a una pregunta— descartó que la visita estuviera relacionada con el debate que se prolongó hasta la noche de ayer.

En todo caso, las dos resoluciones y, sobre todo la del Senado, se suman como elemento poderoso a la presión que en estos momentos recae sobre Ronald Reagan para que abandone definitivamente su neutralidad de mediador en la crisis y ofrezca apoyo incondicional a Gran Bretaña.

Desde que comenzó esta crisis el dos de abril, la prensa norteamericana ha editorializado en esa dirección. Una declaración de Brian Bailer, alto funcionario del Consejo Nacional de Seguridad aumentó ayer las sospechas de una pronta decisión oficial. En conversación con los periodistas, Bailer dijo que los británicos han conversado con Estados Unidos sobre la posibilidad de recibir algún apoyo logístico, como ayuda en el reabastecimiento de combustible en el sud Atlántico, pero que todavía no se había tomado una decisión. En caso de una guerra abierta —dijo— no debe sorprender que los británicos reciban alguna ayuda, agregando que el mayor "ganador" en ese caso de guerra sería la Unión Soviética.

Funcionarios de Gobierno que pidieron no ser identificados hablaron con el **Washington Post** sobre el apoyo logístico, pero también sobre "algún esfuerzo" para unirse al embargo económico impuesto por los británicos y los países del Mercado Común Europeo contra Argentina.

Margaret Thatcher, la primer ministro británica parece contar con el apoyo. Ayer ante la Cámara de los Comunes dijo: "Yo tengo todas las razones para pensar que la amistad fundamental entre los británicos y Estados Unidos continuan y continuarán floreciendo".

Pocas bases para ser optimistas

La Casa Blanca entre tanto, en una declaración idéntica a la del departamento de Estado dijo que "la situación continúa siendo muy seria. No ha habido movimiento. Hay muy pocas bases para ser optimistas".

Al decir "no ha habido movimiento" se interpretó que el Gobierno norteamericano, que está en contacto permanente con Londres y Buenos Aires, no ha recibido respuestas a su "plan revisado de propuestas" sometido a los dos países en conflicto el pasado lunes.

El viaje de Haig

No hubo palabra sobre el posible viaje de Haig a Buenos Aires. El secretario de Estado suspendió un viaje previsto a Houston y prefirió quedarse en Washington. El canciller argentino, Nicanor Costa Méndez, partió ayer a Nueva York en horas de la mañana para seguir buscando apoyo a su país en las Naciones Unidas, luego de que obtuviera por mayoría de votos la resolución a su favor en el Organo de Consulta del Tiar en la OEA hace dos días y que fue entregada el miércoles mismo al presidente del Consejo de Seguridad, por el presidente de la reunión de consulta, según informó la OEA.

Por cierto, el departamento de Estado dijo también ayer en relación a la resolución que "claramente constituye una decisión del órgano de consulta, sin embargo, la decisión no encuadra dentro del artículo 20 del Tratado de Río, en el cual se incluyen medidas coercitivas contentivas en el artículo 8. Excepto por ciertas medidas de procedimiento, como mantener el órgano abierto para las consideraciones que fueran necesarias, el contenido de la resolución no impone obligaciones a los miembros".

En realidad el artículo 20 del Tiar dice: "Las decisiones que exijan la aplicación de las mencionadas medidas en el artículo 8 serán obligatorias para todos los estados signatarios del presente tratado que lo hayan ratificado, con la sola excepción de que ningún Estado estará obligado a emplear la Fuerza Armada sin su consentimiento". Argentina convocó a la reunión invocando el artículo 6.

Fuentes latinoamericanas en Washington minimizaron este intento estadounidense para zafarse de cualquier obligación y dijeron que todo esto se esperaba desde el primer momento. Aparentemente, Costa Méndez decidió quedarse en Nueva York porque ya no le da tiempo de regresar a Buenos Aires y volver a Estados Unidos para la hora esperada del ataque británico, que ya parece inevitable y que puede generar una guerra de grandes proporciones en el continente americano.

María Eugenia Díaz
Enviada especial
El Diario de Caracas
Washington, D.C.

Argentina no rechazó el plan

Washington La Argentina comunicó ayer a Estados Unidos que la propuesta del secretario de Estado Alexander Haig para impedir una guerra con Gran Bretaña en el Atlántico Sur debe considerar el derecho argentino a la soberanía de las islas Malvinas.

La comunicación fue entregada en las primeras horas de la tarde por el embajador argentino Esteban Takacs al secretario adjunto de Estado para Asuntos Interamericanos, Thomas Enders, en una reunión celebrada en el departamento de Estado.

El reconocimiento de la soberanía argentina sobre las Malvinas está contenido en la resolución aprobada por la vigésima reunión de consulta de cancilleres americanos clausurada el miércoles.

Las fuentes no dijeron, sin embargo, en qué consisten esos ajustes, pero aclararon que la comunicación argentina no sugiere de manera alguna un rechazo de la propuesta.

Un vocero de la Embajada argentina ante la Casa Blanca subrayó al ser consultado sobre el particular, que "la Argentina no ha rechazado la propuesta formulada por Estados Unidos sino que se han transmitido al departamento de Estado comentarios sobre la misma".

Medios diplomáticos dijeron que el canciller argentino Nicanor Costa Méndez tuvo oportunidad de expresar algunas de esas inquietudes a Haig cuando ambos se reunieron el miércoles en Washington.

Por otra parte, la Argentina informó ayer tarde a la OEA que el bloqueo aeronaval anunciado para hoy por Gran Bretaña a las islas Malvinas "no le deja otra opción" que la de apelar de inmediato a su legítima defensa.

"La continuación de las hostilidades por parte de las fuerzas británicas no deja a la Argentina otra opción que la de hacer uso inmediato del derecho a la legítima defensa", expresa una nota presentada por el embajador Raúl Quijano al presidente de la vigésima reunión de consulta de la Organización de Estados Americanos, canciller uruguayo Estanislao Valdez Otero. (UPI).

La presencia de Curro Girón prestigio a los carteles.

La presencia de Curro Giró de Pepe Cáceres en las ferias San Felipe, este fin de semana, da categoria a los dos carteles q se anuncian. El "Rey" Girón e: anunciado para hacer el pasei mañana sábado, en compañía Bernardo Valencia y de Luis Aragua. El trío de espadas d pachará un encierro de la ganad ria de "Tarapia", divisa ésta q ha venido cosechando numeros triunfos, no sólo por la bon presencia de los toros, sino po nobleza para acudir a la mule El colombiano Pepe Cáceres, mejor torero que ha tenido el cino país en toda su historia.. tuará el domingo formando ter con Nerio Ramírez "El To reno" y con Bernardo Valen que será el único en actuar tardes en la capital yaracuya Los toros para esta ocasión p tenecen a la ganadería mirand de "Vista Hermosa", divisa d ha tenido pocas presentaciones nuestras plazas, lo cual nos pide formarnos un juicio exis sobre sus posibilidades de triun Suponemos que el dueño de vacada, Cayetano Pastor, habrá esmerado en seleccionar buen encierro, al menos en p sencia y trapío, ya que lo demás verá en la plaza.

En síntesis, que la plaza de San Felipe recobra vigencia dentro calendario taurino nacional estos dos dos corridas y con ca les bien confeccionados.

El venezolano José N "Morenito de Maracay" ten un difícil compromiso en Mad Morenito al confirmar su do rido el año pasado en esa im

VE

a las 9.00am.
en el programa

OPINION

por Venezolana de Televi
(canal 8)

al
Dr. HUMBERTO PEÑALOZA

Director de Petróleos de Venezuela quien tratará sobre el tema petrolero

AHORA CON PELE

en los Distribuidores Autorizados de su zona.

Sólo estos distribuidores están autorizados para entregar la garantía original de SONY DE VENEZUELA, S.A.

SONY
... el sonido total.

SECRETO

EL DIARIO DE CARACAS

30 ABR. 1982

La sed de popularidad aconsejó el acto de fuerza

Los militares argentinos hallaron que Occidente es el enemigo

Un país orgulloso de su carácter "europeo", con una clase dirigente a la cual le ofendía la compañía del Tercer Mundo y un gobierno que prometió alinearse con Occidente, siente ahora que su único apoyo se encuentra básicamente en América latina. La crisis podría fortalecer a las Fuerzas Armadas, pero también a todos los sectores sociales, y el modelo militar-autoritario dejaría de tener espacio en Argentina.

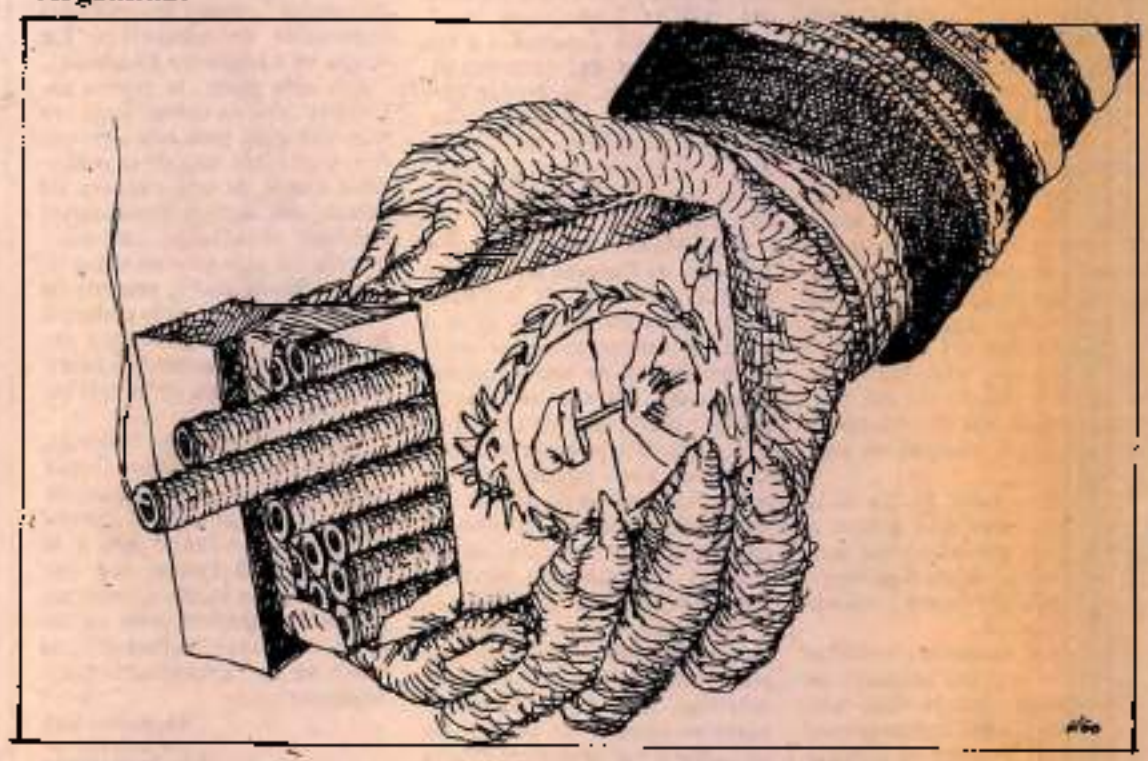

LA Historia suele valerse de la compulsión. Su modo de provocar cambios consiste en poner un revólver en el pecho de quienes tienen el poder. Obligarlos a elegir entre sus ideas y su conveniencia.

Fue una opción de ese tipo la que llevó al régimen militar argentino a recuperar las Malvinas.

Esa recuperación vino a satisfacer una aspiración popular, y a muchos les duele que haya sido un régimen impopular el que alcanzara tal objetivo. El lamento es insensato: sólo un régimen profundamente impopular podía sentir la **necesidad** de acometer semejante empresa.

Recuperar las Malvinas era una aventura riesgosa. podía equivaler —como de hecho, ha ocurrido— a una declaración de guerra. ¿Quién iba a correr ese riesgo? ¿Juan Domingo Perón? El no necesitaba una guerra contra Gran Bretaña para llenar la plaza de Mayo. le bastaba con anunciar que saldría al balcón de la Casa Rosada. Para Leopoldo Fortunato Galtieri, en cambio. las Malvinas era el único jarro de agua en el desierto cualquier precio hubiese sido bajo.

El régimen militar. exitoso en la lucha contra la subversión. había fracasado en el gobierno. Envuelto en una crisis económica sin perspectivas de solución. comenzaba a percibir su aislamiento en la cúspide: la sociedad pugnaba por cambios. y era cada vez más difícil resistir esa presión. A la vez. parecía imposible que los militares cedieran el paso a la democracia sin someterse. ellos mismos. a un temido juicio histórico. La derrota de la subversión había sido el resultado de una escalofriante "guerra sucia", que dejó una cuenta de sangre. Las Fuerzas Armadas sentían que no podían abrir las compuertas sin riesgo de ser arrasadas por las aguas.

La reconquista de las Malvinas era el complemento de aquella lucha librada. el siglo anterior, por los ejércitos de la Independencia. un acto heroico —e historiográficamente capaz de reivindicar a esas Fuerzas Armadas.

Es posible que el Gobierno argentino no esperase una reacción como la que obtuvo. Enfrentar a dos tercios de la Armada Real inglesa es, quizás, más de lo que ese gobierno imaginaba. Pero, aun si hubiera calculado el riesgo, habría considerado que París valía la misa.

En los días pasados, mientras los civiles vivaban a los militares —un espectáculo repentino e insólito—, los generales sintieron que habían accedido Galtieri, hasta entonces incapaz de provocar sino odios o indiferencia se veía a sí mismo. como sucesor de Perón en el balcón. Sólo las Malvinas podían haber operado el milagro.

Mientras ese milagro deslumbra a beneficiarios y espectadores, la Historia comienza a sacar sus propias ventajas.

"Un modelo de sociedad distinto"

Este régimen militar. que ahora necesitaba un acto heroico para salvarse. se estableció en 1976 con un designio: no sólo combatir a la subversión —para lo cual no tenía restricción alguna bajo el gobierno civil previo—. sino que impondría un modelo de sociedad. distinto del que se había fracasado a partir de 1946. El objetivo central era acabar con las herejías introducidas por el peronismo y aprovechadas por la izquierda. Acabar con la movilización popular. el nacionalismo. la economía dirigida, las industrias subvencionadas y la participación de la Argentina en el equívoco movimiento de países no alineados.

El régimen se propuso restringir (y en la primera etapa suprimir) la participación. El 23 de diciembre pasado —100 días antes del desembarco en las Malvinas— Galtieri tomó el poder y proclamó en su discurso inaugural: "Ningún sector. interés o persona —fuera o dentro del poder— podrá torcer nuestro rumbo". Poco antes había advertido que las armas estaban "bien guardadas".

Desde sus orígenes, además, el régimen se había propuesto "abrir" la economía, liberalizando el tratamiento legal de las empresas extranjeras, rebajando drásticamente los aranceles de importación y eliminando restricciones cambiarias. "Uno de nuestros objetivos es desregular la economía", ratificó el 24 de diciembre el ministro Roberto Alemann. El propio Galtieri anunció, además, la decisión de "reducir el aparato estatal", para lo cual —subrayó— "no acepto ni reconozco motivo alguno" capaz de impedir "la ejecución en forma perentoria" de un programa de "privatización de empresas (del Estado) que no se limite a lo periférico".

Concentración del poder y libre empresa

En materia de relaciones exteriores, Galtieri también fue claro en su discurso inaugural: "La situación argentina en el mundo no es compatible con posiciones equívocas o grises. susceptibles de debilitar nuestra raíz occidental. ni con devaneos o coqueteos ideológicos que desnaturalizan los intereses permanentes de la nación".

Estaba todo muy claro. En vez de populismo, concentración del poder; en vez de nacionalismo. apertura. en vez de estatismo. libre empresa; en vez de industrialismo, eficiencia; en vez de tercerismo. alineamiento con Occidente.

Ese plan. sostenido desde 1976 mediante el uso y abuso de la fuerza. fue el que llevó al aislamiento de los militares y creó la necesidad de un acto heroico. Galtieri. al parecer. comprendió esta necesidad. pero no sus orígenes. Seguramente, tampoco imaginó las consecuencias del heroísmo.

La reconquista de las Malvinas llevará a abjurar de cada uno de los propósitos originales del régimen. Enfrentadas a la posibilidad de una guerra con Gran Bretaña, las Fuerzas Armadas argentinas pueden llegar, por una vía insospechada, a identificarse con aquello que intentaron destruir.

En primer lugar, semejante guerra no puede sostenerse sin un sólido respaldo interior. La sociedad argentina ha sido, por lo tanto. movilizada. El gobierno militar invoca ahora la voluntad popular y convoca a las masas desatando así un proceso. que seguramente escapará de sus manos. O modificará su propia voluntad. esta experiencia inédita les está mostrando. a los militares. que la impopularidad de las Fuerzas Armadas no es un hecho ineluctable.

Lo que ha hecho el gobierno. además. es movilizar la sociedad en función de un objetivo nacional. La ha puesto en pie de guerra para defender la soberanía. Un país que se arriesga a verse desangrado por defender unas islas inhóspitas, se torna necesariamente más sensible y menos transigente ante las diversas formas en que su soberanía —no sólo en el sentido territorial— puede ser mellada.

Occidente es el enemigo

¿Cómo defender ahora la idea que el Estado no debe interferir en el desenvolvimiento de la economía? Por si la lección no fuera bastante clara, la Comunidad Económica Europea ha cerrado los mercados del viejo mundo a la Argentina. Ese gesto político —no importa cuál sea la duración del boicot— puso en evidencia que el comercio libre es un mito. Al experimentar la agresión económica de Europa (y el Commonwealth blanco) los militares argentinos sienten que la economía es parte de la defensa nacional y, por lo tanto, no puede ser librada a las fuerzas del mercado.

A la vez, el mismo hecho les ha servido para comprobar la tragicidad que, aun en un sentido estrictamente económico, tiene el "modelo abierto". La autarquía será imposible en un mundo diversificado como el actual, donde nadie escapa a la interdependencia; pero un país con capacidad para convertir a su mercado interno en el principal motor de su desarrollo, no puede renunciar a esa posibilidad para someterse por entero, a mercados externos, erráticos e ingobernables.

Por último, los militares argentinos han encontrado que —a la hora decisiva de la guerra— Occidente es el enemigo. Europa ha hecho suya la causa británica. Si el Gobierno norteamericano aún no la ha seguido, es sólo por el temor a las ganancias que la Unión Soviética podría obtener del aislamiento argentino. En Estados Unidos, el establishment y la opinión pública están decididamente a favor de Gran Bretaña, y a Ronald Reagan le costaría mantener la neutralidad si el conflicto se agravara. De este modo, un país orgulloso de su carácter "europeo", con una clase dirigente a la cual le ofendía la compañía del Tercer Mundo y un gobierno que prometió alinearse con Occidente, siente ahora que sus únicos apoyos están en el Tercer Mundo —básicamente en América latina— y puede hacer frente a los grandes poderes, en parte, porque supuestamente tiene la posibilidad de recibir apoyo del bloque socialista. Si no abiertamente en términos militares, al menos en términos económicos; en la medida que el boicot europeo se prolongue, la Argentina necesitará sustituir a Europa como mercado y como fuente de abastecimiento. Sólo las economías dirigidas del bloque socialista podrían ofrecerle una alternativa.

Ningún riesgo puede descartarse

El dinamismo de este inesperado proceso es tal que ningún resultado puede descartarse. Para la Argentina, el ideal sería consolidar su soberanía sobre las Malvinas y, como consecuencia, evolucionar hacia la formación de un gobierno popular. Hay, desde luego, otros resultados, a la vez probables e indeseables.

Entre los riesgos más graves, el primero, el más ostensible y atemorizante, viaja a bordo de la Armada Real. Pero también en los salones de la diplomacia hay riesgos a considerar.

El Gobierno norteamericano está claramente orientado. Por un lado, su objetivo es evitar cualquier incremento de la influencia soviética en la Argentina: un país 131 veces más grande que El Salvador, con 28 millones de habitantes y un producto bruto interno de 54.000 millones de dólares por año. Pero Washington no sólo busca mantener lejos a los soviéticos. la crisis puede servir para que Estados Unidos aumente su propia influencia en el Cono Sur. Ese es el crédito que Ronald Reagan y Alexander Haig —inopinadas palomas de la paz— aspiran obtener de esta difícil mediación que, transitoriamente al menos, pone a competir las lealtades atlánticas y las lealtades hemisféricas de Estados Unidos.

En la Argentina misma, la desarticulada economía, la inestabilidad del sistema institucional y la corrosión moral de la cual la violencia hasta —al mismo tiempo— efecto y causa, se combinan de un modo peligroso. La llama de una guerra puede provocar detonaciones impredictibles.

Oportunidades y riesgos suelen ser directamente proporcionales, y la magnitud de los riesgos que corre la Argentina sin, por lo tanto, un índice de la imprevista oportunidad que se le ha abierto. La crisis podrá fortalecer a las Fuerzas Armadas pero, en ese caso, fortalecerá a todos los sectores sociales. Las Fuerzas Armadas ganarán en términos absolutos, pero en términos relativos se producirán cambios tales que, previsiblemente, el modelo militar-autoritario dejará de tener espacio.

Abanico de posibilidades

Esa paradójica "consecuencia del heroísmo, abrirá un abanico de posibilidades y permitirá, incluso, que emerja algo que está pesando sobre la conciencia colectiva de esa sociedad: los traumas del pasado inmediato. Como muestra de nihilismo, hasta ahora algunas voces se habían alzado —fuera de la Argentina— para pedir una suerte de Nuremberg. En realidad, un juicio a las Fuerzas Armadas en su conjunto requeriría derrotarlas, una posibilidad que los sectores civiles no tenían. Ahora la tienen, de repente, un enemigo externo: Gran Bretaña, pero nadie puede, en la Argentina, desear sensatamente que el país sea vencido. Si, en cambio, la crisis se resuelve de un modo favorable, la profundidad de los cambios subsecuentes impedirá que a la sociedad se le pongan barreras. Ningún problema común podrá ser sepultado y, si no un juicio histórico a las Fuerzas Armadas en su conjunto, la dilucidación de pecados cometidos será inevitable. Por otra parte, las perspectivas de cambio ofrecerán una posibilidad: dar sentido a los sinsabores.

Esos cambios podrían modificar a las Fuerzas Armadas mismas. Las Malvinas habrían servido para demostrarles que la fuerza es legítima cuando expresa una causa justa y es ejercida en nombre de las mayorías: un principio que, en otra rama de la Historia, establecerá un nexo entre las Fuerzas Armadas y aquellos a quienes ellas combatieron y derrotaron en una guerra sin nada del heroísmo que tiene el enfrentarse a Gran Bretaña.

Rodulfo R. Terragno
El Diario de Caracas/Londres

La flota británica

La flota de intervención británica en las islas Malvinas se compone de dos portaaeronaves, diez fragatas, dos cruceros livianos, un transporte anfibio de asalto, cinco naves anfibias de desembarco y doce naves auxiliares. Algunas de ellas son:

Dos portaaeronaves

-HMS Invincibles: puesto en servicio en 1980. Desplazamiento 16.000 toneladas. Transporta 14 aeronaves. 5 aviones de combate Harrier de despegue vertical y 9 helicópteros Sea King. Su armamento está compuesto por dos rampas de misiles Sea-Dart antiaéreo y antinave con un alcance de 46 kilómetros.

-HMS Hermes: construido en 1959. Desplaza 23.900 toneladas. Transporta 14 aviones: 5 Harrier y 9 helicópteros Sea-King.

Diez fragatas misileras

● Buques de la clase Broadsword-tipo 22:

-Broadsword
-Brilliant

Desplazamiento: 3.500 toneladas. Cuatro rampas de misiles Exocet-MM38 de 42 kilómetros de alcance. Dos rampas de seis misiles Sea-Wolf de muy corto alcance. Dos rampas triples de torpedos antisubmarinos MK32. Dos helicópteros para la lucha antisubmarina (ASM) Lynx-WG13.

● Buques de la clase Sheffield tipo 42:

-Sheffield
-Glasgow
-Coventry

Desplazamiento 3.500 toneladas. Dos rampas de misiles antinaves y antiaéreos Sea-Dart de 46 kilómetros de alcance. Un cañón antiaéreo de 114 mm; dos cañones antiaéreos de 20 mm. Dos lanzadores triples de torpedos antisubmarinos. Un helicóptero WG-13 Lynx para ASM.

● Buques de la clase Amazona tipo 21:

-Antelope
-Arrow
-Alacrity

Desplazamiento 2.750 toneladas. Cuatro lanzadores de misiles Exocet MM38 de 40 kilómetros de alcance. Una batería de cuatro misiles Sea-Cat de 4 kilómetros de alcance. Dos rampas triples para torpedos antisubmarinos MK32. Un cañón antiaéreo de 114 mm. Dos cañones antiaéreos de 20 mm. Un helicóptero WG13-Lynx MK-2 ASM a bordo del HMS Antelope.

Las fuerzas submarinas

De fuente informada londinense, pero no oficial, se indica que cuatro submarinos de propulsión nuclear de la clase "Superb" y del tipo "Hunter-Killer" patrullan frente a las Malvinas en apoyo de la fuerza de intervención naval británica.

Desplazan 4.000 toneladas y alcanzan una velocidad de 30 nudos en inmersión.

Su armamento es de 31 torpedos filoguiados dotados de un autodirector acústico enlazado a la computadora del sumergible.

Estos torpedos tienen un alcance superior a los 35 kilómetros y estallan ya sea por impacto o por la puesta en acción de un sensor al pasar a proximidad del blanco.

(AFP)

A

Bueno
como
nales
declar

Argenti
quien navi
Gran Bre
cialmente
avión bri
aguas ju
espació a

El tex
mero 37
textualm

"1.- Q
fecha se
los buq
buques
que navi
millas d
deradas
timo arg
Georgia
Estos bu
hostiles,
secuenci

"2.- Q
fecha. (
cavil ing
tro del
será con
en conse

"3 - (
ordenad
cualesq
cional, q
ejercicio
defensa

L

y

Marg
la Ju
admi
genti
dres.

"La p
que el
vuelva
fuerza".
vió a de
ción. E
munes,
curó del
actitud
en el pa
Aludien
laborist
"Micha
que ah
apoyaro
de la fl
tradicio
una flot
que esa

La [illegible] evidente, y puso de manifiesto la contradicción del líder laborista, oportunamente advertida por su rival dentro del partido, Tony Benn, quien se opuso al envío de la flota. Una vez que la escuadra ha llegado al escenario del conflicto —alertaba Benn y sostiene Thatcher— la única alternativa es dar batalla.

Benn se ha convertido en el principal abogado de la paz. El miércoles propuso que su partido auspiciara el retorno incondicional de la flota: una iniciativa que fue derrotada.

Ayer, un diputado del grupo liderizado por Benn tuvo un choque con la Primer Ministro en el Parlamento. Preguntó a Thatcher "¿cuántos soldados británicos y argentinos, y cuántos isleños, dejaría ella que murieran para establecer una soberanía que más tarde concedería en la mesa de negociaciones?". La respuesta fue indignada y retórica: "Hay [illegible] observó Callaghan.

"Tratarían, quizás, de perforar el bloqueo para abastecer a la tropa, nosotros estamos en condiciones de mantener un bloqueo efectivo".

"Desde hoy, regirá en torno de las Malvinas una "zona de exclusión aérea superpuesta, a la zona de exclusión marítima". La semana pasada se había anunciado en Londres que el bloqueo aéreo ya se había impuesto, pero en esa etapa era un bloqueo en torno a la flota en alta mar. Ahora, regirá 200 millas en torno a las Malvinas. Anoche, después de que Callaghan hiciera su afirmación, se supo en Londres que la Argentina había declarado su propia zona de exclusión: ningún avión o barco británico podrá ingresar al espacio aéreo a las aguas territoriales argentinas a partir de hoy.

El Gobierno de Buenos Aires solicitó anoche a Washington [illegible] debía consultar con sus propios principios y objetivos".

La opinión general en Londres, prácticamente descartaba ayer toda posibilidad de solución diplomática. La prensa popular ha redoblado su belicosidad, y los medios de comunicación masiva han girado hacia una típica cobertura de guerra, ignorando las noticias desfavorables y destacando las propicias. La muerte de un prisionero argentino, aparentemente ejecutado por un miembro de la armada británica en las Georgias del Sur, ha sido prácticamente ignorada. Anoche, cuando se conoció la declaración argentina sobre la zona de exclusión, la BBC interpretó que, prácticamente, la Argentina había declarado la guerra a Gran Bretaña.

Rodolfo H. Terragno
El Diario de Caracas/
, Londres

Las fuerzas argentinas

de 127 mm. Dos cañones de doble ajuste de 76 mm a bordo del Segui únicamente. Un helicóptero ASM salvo en el Segui

-Comodoro Py

Perteneciente a la clase norteamericana Gearing fue botado en 1945 y tiene 2.425 toneladas de desplazamiento. Armamento: cuatro rampas para misiles Exocet MM38. Seis lanza torpedos antisubmarinos MK32. Dos lanza granadas ASM Hedgehogs. Tres cañones de doble ajuste de 127 mm.

Tres fragatas de la clase A-69

-Drummond
-Grandville
-Guerrico

Construidas en Francia entre 1978 y 1980

(AFP)

SECRETO

EL DIARIO DE CARACAS

30 ABR. 1982

273

286. M.

No hay acuerdo entre Londres y Buenos Aires por un referéndum

Argentina tendría la soberanía en el archipiélago, y Gran Bretaña administraría esos territorios por un tiempo a decidir. Pero la paz no se consigue por una pregunta que sería consultada a los 1.800 habitantes de la zona en disputa.

Whashington. El Gobierno de Estados Unidos describió en términos sombríos las perspectivas de un arreglo pacífico a la crisis de las islas Malvinas, pero indicó que el secretario de Estado, Alexander Haig, sigue dispuesto a continuar sus esfuerzos en busca de una solución negociada.

Las esperanzas se redujeron rápidamente a medida que se aproxima el plazo dado hasta hoy por Londres para establecer una "zona británica de hostilidad" en torno a las disputadas islas.

Haig, que tenía programado ir a Houston para someterse a un examen médico de rutina y sostener una serie de entrevistas de prensa, canceló el viaje con el propósito de estar disponible a cualquier esfuerzo de negociación de último momento.

La Casa Blanca y el departamento de Estado emitieron declaraciones idénticas expresando que "la situación sigue muy grave. No hubo movimiento. Hay muy pocas bases para el optimismo".

Un vocero del departamento de Estado dijo que Haig permanece en contacto con la Argentina y con Gran Bretaña "y todavía esperamos una solución negociada". Añadió que Haig estaba preparado para viajar tanto a Londres como a Buenos Aires si eso contribuyese a resolver la situación.

Aunque la primer ministro, Margaret Thatcher, describió el proceso de negociación como "complejo y difícil", un funcionario del Consejo de Seguridad Nacional de la Casa Blanca dijo a un grupo de periodistas que hay acuerdo general entre Gran Bretaña y la Argentina para la eventual soberanía Argentina sobre las Malvinas y una administración británica de los territorios durante un período interino.

Pese a que subsisten las diferencias entre ambas partes sobre la duración de la administración británica —con Londres abogando por un período prolongado y Buenos Aires insistiendo en un período más breve— eso se considera un punto negociable.

Haig está siempre listo.

Bailey dijo que el corazón de la cuestión está ahora en la redacción que se daría a una pregunta que sería sometida en un referéndum a los 1.800 pobladores de las islas.

Según Bailey, Gran Bretaña insiste en que la pregunta dé a los isleños "la elección entre Gobierno británico o argentino".

Argentina objeta esa clase de redacción, según fuentes de Washington, debido a que Gran Bretaña sería favorecida por la predominante mayoría de isleños de nacionalidad o ascendencia británica.

Según el departamento de Estado, Haig transmitió una versión ligeramente revisada de su propuesta a Londres y Buenos Aires a comienzos de la semana, pero la declaración de que "no hubo movimiento" significa que ninguna de las partes cambió su posición sobre la forma de consultar a los isleños sobre el futuro de las Malvinas.

El canciller argentino Nicanor Costa Méndez viajó ayer a Nueva York, donde se espera que tratará de conseguir más apoyo para su país en las Naciones Unidas.

Argentina obtuvo esta semana el respaldo de una gran mayoría de los países de la OEA signatarios del Tiar, pero el departamento de estado dijo que la resolución, reconociendo el reclamo argentino de soberanía sobre las islas, no obliga a otras naciones miembros, como Estados Unidos, a imponer sanciones contra Gran Bretaña.

Mientras tanto, desde Washington Estados Unidos realiza un esfuerzo de último momento para evitar una guerra en gran escala entre Gran Bretaña y Argentina por las islas Malvinas.

Con sus dos aliados preparados para entrar en combate en el Atlántico sur, el gobierno presidido por Ronald Reagan propuso un revisado plan de paz y el secretario de Estado, Alexander Haig, ofreció reanudar su diplomacia viajera.

No había, sin embargo, inmediatas indicaciones de que los esfuerzos de paz norteamericanos puedan dar resultado.

Gran Bretaña, muy ocupada preparándose para el combate, indicó que la propuesta no satisfacía los mínimos requerimientos esenciales.

El ministro de Relaciones Exteriores de Argentina, Nicanor Costa Méndez, que viajó a Washington para una sesión de emergencia de la OEA, dijo que había aún tiempo para una gestión de Haig tendente a negociar una tregua.

Pero Raúl Quijano, embajador de Argentina ante la OEA señaló que el Gobierno de su país consideraba los esfuerzos de paz de Haig "suspendidos" tras la captura, por parte de los británicos, de las Georgias del Sur, una remota dependencia de las Malvinas.

UPI

SECRETO

200 millones de dólares captó Bandagro

Banca Comercial

Banca Hipotecaria

SECRETO
EL DIARIO DE CARACAS
30 ABR. 1982

274 fr

287.01.

Revelan la existencia de armas rusas en el arsenal argentino

Un comando, dotado de cohetes soviéticos y otros sofisticados armamentos, resiste al poderío británico en la isla de San Pedro en las Georgias del Sur.

Buenos Aires. Por primera vez en la historia de los vínculos que unen a Buenos Aires con Moscú, una fuente militar reveló la existencia de armamento soviético incorporado al arsenal argentino de combate.

El informante militar dijo en Río Gallegos, al sur del país, que los comandos argentinos que resisten la presencia británica en la isla San Pedro, del archipiélago Georgias del Sur, ocupado por tropas inglesas, el domingo pasado, están pertrechados con cohetes de 122 milímetros BM 21 de fabricación soviética.

En algún lugar próximo a la bahía Fortuna, en las inmediaciones de Puerto Leiht, actúa el comando de los grupos de resistencia bajo el mando de un capitán de fragata de la Infantería de Marina con un centenar de hombres preparados para sobrevivir, sin apoyo exterior, durante "no menos de tres meses" y equipados con "el más moderno y sofisticado armamento para este tipo de lucha", dijo.

Estimó la fuente como "perfectamente posible" que los comandos ocasionen daños significativos a alguna nave británica, debido a la capacidad del material de tiro de que disponen, precisando que el equipo de combate comando incluye "una computadora para el fuego de artillería", justamente de fabricación británica, desarrollada por la empresa Marconi con "The Royal Armament Research and Development Establishment" adquirida por la Armada Argentina en 1979.

Las operaciones se realizan con cohetes soviéticos, obuses autopropulsados de 105 milímetros "AMX-105 A" de procedencia francesa y el obus, también autopropulsado, "M-109 A1" norteamericano. Un cañón liviano de 105 milímetros "L 109/20" adquirido a Gran Bretaña también está conectado a la línea de fuego de la computadora, reveló el portavoz militar.

El sistema de fuego consta de tres elementos, una valija portátil para la computadora, otro equipo portátil de comunicación para la artillería y finalmente un sistema de transmisión de datos de las armas, que programa los disparos individualmente.

Según los fabricantes británicos, recordó la fuente militar, se trata del "más perfecto sistema del mundo". Puede computar hasta 24 armas en posiciones distintas, aunque en este caso son utilizadas solamente ocho posiciones de tiro, desde una de la cuales se dispara a las naves enemigas, explicó. AFP

SECRETO

Cotización del bolívar

SECRETO

EL DIARIO DE CARACAS
30 ABR. 1982

275 p.

288-M.

La ocupación militar argentina de las islas Malvinas

Argentina decidió responder con el "lenguaje de los cañones"

Buenos Aires replicó al bloqueo naval y aéreo con un comunicado donde califica como "hostil" a todo buque o avión inglés que navegue en sus aguas jurisdiccionales o en su espacio aéreo. La Junta militar adoptó tal determinación antes de declarar la guerra total contra la flota del Reino Unido.

Argentina replicó ayer al bloqueo naval y aéreo, decretado por Gran Bretaña, al comunicar oficialmente "hostil" a todo buque o avión británico que navegue en aguas jurisdiccionales o en su espacio aéreo.

El texto del comunicado número 37 de la Junta Militar dice textualmente:

"1.- Que a partir del día de la fecha se considere hostil a todos los buques ingleses, incluidos buques mercantes y pesqueros, que naveguen dentro de las 200 millas del mar argentino, consideradas a partir del litoral marítimo argentino, islas Malvinas, Georgias y Sandwich del Sur. Estos buques, por su carácter de hostiles, serán tratados en consecuencia.

"2.- Que a partir del día de la fecha, toda aeronave militar o civil inglesa que sobrevuele dentro del espacio aéreo argentino, será considerado hostil y tratada en consecuencia.

"3.- Que todas las medidas ordenadas son sin perjuicio de cualesquiera otra medida adicional, que pudiera aplicarse en el ejercicio del derecho de legítima defensa bajo el artículo 51 de la carta de las Naciones Unidas".

Aparentemente, el Gobierno argentino no quiere jugar el papel del "villano", diciendo "no" —antes de que Londres— a las proposiciones del presidente, Ronald Reagan, y quedar con algún nivel de responsabilidad en la ruptura del diálogo que —ahora sí— es el último paso previo al "lenguaje de los cañones", en las islas Malvinas.

Esta idea fue confirmada ayer a El Diario de Caracas por un funcionario autorizado de la Cancillería, quien estimó que, pese a todo el enfrentamiento será "inevitable, y de una magnitud espantosa", ese convencimiento parece haberse hecho ya carne de la mayoría de la población, sometida ahora a una campaña oficial, respaldada por los medios de comunicación, destinada a infundir confianza en la capacidad de las Fuerzas Armadas para sobrellevar con éxito la alternativa bélica.

Las agencias noticiosas y la prensa de ayer informaron ampliamente de los preparativos militares, tanto en las Malvinas, como en tierra firme, se dice que las tropas se encuentran en estado de "alerta rojo", y se asegura que "de variar las condiciones climáticas, la flota de agresión colonialista británica recibirá un golpe demoledor", según los enviados especiales del vespertino La Razón en Comodoro Rivadavia.

Por otra parte, la prensa extranjera tiene un campo cada vez más reducido para sus actividades, y se habla aquí de la posibilidad cierta de una censura de prensa, que algunos funcionarios oficiales consideran "natural" cuando un país vive un clima de guerra. Hasta ahora, ninguno de los tres miembros de la poderosa Junta Militar, que gobierna a Argentina, se ha presentado frente a los periodistas para esclarecer las posiciones oficiales.

Contrastando con el ambiente, el ministro del Interior —que ejerce interinamente la cartera de Relaciones Exteriores—, general Alfredo Saint-Jean, dijo a la agencia oficial Telam, que "no estamos en un punto sin retorno, porque si Inglaterra pone un mínimo de buena voluntad", el problema es "solucionable pacíficamente".

Alejandro Kirk
Enviado Especial
El Diario de Caracas
Buenos Aires

SECRETO

88

SECRETO

EL DIARIO DE CARACAS
30 ABR. 1982

276 f.

289-M.

Zambrano Velasco regresó anoche de Estados Unidos

"La crisis no ha alcanzado la plenitud de su desarrollo"

El canciller venezolano, quien llegó acompañado por el embajador ante la OEA, Hilarión Cardozo, no fue pesimista ante la prensa. "La esperanza debe acompañar a todos aquellos que buscan la paz y negocian", comentó. La consulta latinoamericana sigue "abierta", según dijo.

El ministro de Relaciones Exteriores, José Alberto Zambrano Velasco, quien regresó anoche al país procedente de Washington, luego de asistir a la reunión de consulta de los cancilleres latinoamericanos, declaró que, aun cuando la situación en las Malvinas es "extremadamente compleja", la crisis "no ha alcanzado la plenitud de su desarrollo", con lo cual sugirió que las esperanzas para una solución pacífica continúan latentes.

Al llegar al aeropuerto internacional "Simón Bolívar", acompañado del embajador de Venezuela ante la OEA, Hilarión Cardozo, y del presidente de la comisión Asesora de Relaciones Exteriores, José Rodríguez Iturbe, el canciller dijo a los periodistas que en el contacto de Washington se había hecho "un esfuerzo muy grande para que la solidaridad latinoamericana con Argentina encontrara un buen cauce", añadiendo que "ese apoyo se dio en la extensión en que la propia Argentina lo solicitó".

El canciller se comunicó anoche mismo con LHC

Le preguntaron a Zambrano Velasco si el diálogo de los cancilleres "había sido exitoso", a lo cual respondió con similar palabra: "Fue plenamente exitoso en cuanto al respaldo solicitado por la parte que había convocado". De inmediato, dijo que la consulta queda "abierta", es decir, que en cualquier momento, según el registro de la situación, pueda ser convocada nuevamente.

El canciller insistió en que tenía "esperanzas" en que la crisis se superara. Hay que "negociar, concertar, dialogar, aun después de que se oigan los primeros disparos", citó.

Entretanto, Hilarión Cardozo, embajador venezolano en la OEA, declaró que, en la actualidad, algunos países europeos están "presionando" a Londres para que busque la "solución pacífica" a la controversia, lo que significa que la correlación empieza a cambiar. Por lo demás, defendió el "ejercicio de soberanía" que Argentina estableció sobre las Malvinas.

Taica Medina

SECRETO

n. 228

DIARIO DE CARACAS

... en Aragua, Carabobo, D.F. y Miranda Bs. 1,50 Resto de ...

... nacional ... Sur

Está paralizado ... con Inglaterra"

...sponder con el "lenguaje de los cañones"

de la guerra ... las Américas

Instancias diplomáticas en la crisis de las Malvinas, ... 200 ... cualquier

SECRETO

EL DIARIO DE CARACAS

30 ABR. 1982

277/2

290.M.

Londres cree que se ha llegado ya a las puertas de la guerra

Margaret Thatcher ratificó ayer ante el Parlamento que no se puede negociar con la Junta argentina si no se usa la fuerza. El plan norteamericano que ofrecía una administración conjunta de las Malvinas (Gran Bretaña, Estados Unidos, Argentina) durante 5 años, fue prácticamente rechazado en Buenos Aires y Londres.

"La persuación no basta para que el Gobierno argentino devuelva lo que ha tomado por la fuerza" Margaret Thatcher volvió a decidir, claramente su posición. En la Cámara de los Comunes, la Primer Ministro procuró debilitar la oposición que su actitud beligerante ha levantado en el propio Parlamento inglés. Aludiendo expresamente al líder laborista, la Primer Ministro dijo: "Michael Foot y muchos otros, que ahora critican al Gobierno, apoyaron recientemente el envío de la flota. Sería totalmente contradictorio apoyar el despacho de una flota, y después, oponerse a que esa flota sea empleada".

La lógica del argumento es evidente, y pone de manifiesto la contradicción del líder laborista, oportunamente advertida por su rival dentro del partido, Tony Benn, quien se opuso al envío de la flota. Una vez que la escuadra ha llegado al escenario del conflicto —alertaba Benn y sostiene Thatcher— la única alternativa es dar batalla.

Benn se ha convertido en el principal abogado de la paz. El miércoles propuso que su partido auspiciara el retorno incondicional de la flota: una iniciativa que fue derrotada.

Ayer, un diputado del grupo liderizado por Benn tuvo un choque con la Primer Ministro en el Parlamento. Preguntó a Thatcher "¿cuántos soldados británicos y argentinos, y cuántos isleños, dejaría ella que muriesen para establecer una soberanía que más tarde concedería en la mesa de negociaciones?". La respuesta fue indignada y retórica: "Hay una sola cosa más importante que la paz: la libertad. Si no hubiese habido quienes pelearon para establecerla en este país, usted no habría podido hacerme esa pregunta".

La Primer Ministro no aceptó discutir los extremos hasta los cuales ella estaría dispuesta a llegar en la aplicación de su estrategia.

El ex primer ministro James Callaghan sostuvo ayer que Gran Bretaña no debe desembarcar en las Malvinas. Callaghan dijo que el bloqueo de las islas puede mantenerse "por meses", "asfixiando así a las tropas de ocupación mientras se sigue presionando diplomáticamente. Yo no creo que ellos fueran tan estúpidos como para atacar la flota", observó Callaghan.

"Tratarían, quizás, de perforar el bloqueo para abastecer a la tropa, nosotros estamos en condiciones de mantener un bloqueo efectivo"

"Desde hoy, regirá en torno de las Malvinas una "zona de exclusión aérea superpuesta, a la zona de exclusión marítima". La semana pasada se había anunciado en Londres que el bloque aéreo ya se había impuesto, pero en esa etapa era un bloqueo en torno a la flota en alta mar. Ahora, regirá 200 millas en torno a las Malvinas. Anoche, después de que Callaghan hiciera su afirmación, se supo en Londres que la Argentina había declarado su propia zona de exclusión: ningún avión o barco británico podrá ingresar al espacio aéreo a las aguas territoriales argentinas a partir de hoy.

El Gobierno de Buenos Aires solicitó anoche a Washington "algunas aclaraciones" sobre el plan de último minuto que la administración Reagan presentó a ambas partes en conflicto. El plan prevé el retiro de las tropas que ocupan las islas y el retorno de la flota a Gran Bretaña —ambas operaciones bajo la supervisión de Estados Unidos— un gobierno tripartito durante 5 años, durante los cuales las islas serían administradas por Gran Bretaña, Estados Unidos y Argentina; y consultas a los isleños respecto del futuro del archipiélago. En principio, el Gobierno argentino, juzgó "insatisfactorio" ese plan. En Londres Margaret Thatcher definió la proposición como "compleja y difícil", destacando que implicaba "compromisos de sustancia y lenguaje y Gran Bretaña debía consultar con sus propios principios y objetivos".

La opinión general en Londres, prácticamente descartaba ayer toda posibilidad de solución diplomática. La prensa popular ha redoblado su belicosidad, y los medios de comunicación masiva han girado hacia una típica cobertura de guerra, ignorando las noticias desfavorables y destacando las propicias. La muerte de un prisionero argentino, aparentemente ejecutado por un miembro de la armada británica en las Georgias del Sur, ha sido prácticamente ignorada. Anoche, cuando se conoció la declaración argentina sobre la zona de exclusión, la BBC interpretó que, prácticamente, la Argentina había declarado la guerra a Gran Bretaña.

Rodolfo H. Terragno
El Diario de Caracas/
Londres

SECRETO

SECRETO

El Universal
30 ABR. 1982

Las Malvinas

EE.UU. Debe Decidirse Entre el Colonialismo o los Países de América

Rodolfo Plaza Márquez

EL gobierno de la Argentina, al tomar la decisión de recuperar las Malvinas, ha impresionado al mundo entero. Más de cien años pidiendo, implorando, suplicando y exigiendo, no fueron suficientes para cambiar la mente del pueblo y del gobierno inglés. Todavía mantienen su espíritu colonialista y usurpador. Ante la acción del concierto mundial de las naciones fueron desprendiéndose de la colonias, pero no a título gratuito o por amor a la justicia o al orden internacional, sino siempre con el fin de mantener su poderío y prestigio y prebendas aunque fuere en forma solapada.

No hay nación del mundo que en una u otra forma no haya sufrido los efectos del espíritu colonialista y aprovechador de Inglaterra y otros países. En este momento trascendental para la humanidad y en especial para Latinoamérica, se está jugando el porvenir de los latinos. No es el problema de las Malvinas un asunto que incumbe a Inglaterra y Argentina, es un problema que nos atañe a todos los latinoamericanos, muy especialmente a Centro y Sur América.

Los Estados Unidos un país de origen sajón y de habla inglesa se enfrenta ahora a una disyuntiva. O sigue su tradición racista y de colonialismo, apoyando a Inglaterra o se desentiende de ésta y deja que Argentina obtenga lo que justamente le corresponde. Esas islas que han sido y continúan siendo argentinas, así las recupera por medio de la fuerza la flota inglesa.

***

Pero si los Estados Unidos so pretexto de sus compromisos en Europa no apoya a Argentina y deja que ésta se quede sola en el concierto de las Naciones Unidas, como ha sucedido recientemente, en que una decisión absurda pidió a Argentina "el retiro de sus fuerzas de ocupación de lo que realmente le pertenece", entonces se presenta y vislumbra un choque entre una raza, una manera de ser, que son los latinos y un mundo, colonialista y aprovechador como lo es y lo continúa siendo Inglaterra.

***

Una política diferente se deja ver, a nosotros los latinoamericanos se nos ha presentado la oportunidad de ver hasta qué punto esta raza es capaz de sostener la solidaridad y el ser consecuente con nuestros vecinos. Ya vemos a países como Colombia dando tumbos en esta política, lo cual es incalificable en nuestros vecinos que siempre han estado del lado que les favorece, vulnerando los principios de solidaridad, amistad y hermandad que dicen nos profesan.

Ya en una oportunidad acabaron los colombianos con el sueño del Libertador, de crear una América unida y libre. Ahora empieza a moverse dentro de otros intereses turbios. Yo diría que si Estados Unidos se mueve en el plano inglés y desprecia y menoscaba sus relaciones con América Latina y no apoya ni se hace partícipe de sus compromisos internacionales con el TIAR, habrá que pensar de quien podemos recibir ayuda y cómo nos proyectaremos en el futuro, ya que nuestro aliado natural y la Doctrina Monroe y el TIAR, de nada nos sirven.

***

Siempre ha sido Venezuela pionera en reclamar la libertad, la libre determinación de los pueblos, pero no en la forma como lo pretenden las Naciones Unidas, como si los latinoamericanos fueran débiles mentales, que hay que consultar la opinión de los que habitan esas islas Malvinas, cuando todos sabemos que éstos han sido puestos allí por la fuerza y por la arbitrariedad de los ingleses. Es tan ridícula y denigrante esta posición de las Naciones Unidas, que no admite ningún otro comentario.

Ha llegado el momento del sacrificio, del esfuerzo, de la solidaridad, de la ayuda mutua de los países latinoamericanos, y nosotros, los venezolanos debemos estar dispuestos, y ya el gobierno debería tener informada a la opinión pública que nuestros recursos ya sean materiales o humanos estarán ahora y siempre al servicio de la causa de Argentina en el reclamo de lo que injustamente "la pérfida Albión" le había despojado.

***

Las Malvinas, nombre según parece derivado de la corrupción de las palabras mal-vino, atribuido por los habitantes de esa zona en libre tempo: Faulkland, tierra del señor Faulk, según los ingleses. Ni es mal vino ni es la tierra de Faulk, sino tierras de la Argentina, país que heredó esas tierras de la madre patria, España, a quien los ingleses por medio del pillaje y de la piratería la despojara de numerosos territorios a todo lo largo y ancho de la Tierra.

El tiempo nos dirá, pues, de qué somos capaces los pueblos de América, pero debemos recordar, que si fracasa la acción argentina, siempre quedará pendiente el hecho insólito e incalificable de los actos de pillaje y de piratería de los ingleses a todo lo largo de la historia.

nº 163

4 842

SECRETO

SECRETO

El Universal

30 ABR. 1982

Argentina Próxima a Incorporarse al "Club" Nuclear

NUEVA YORK, 29 (AP) —Fuentes de inteligencia norteamericanas aseguran que la Argentina podría estar muy próxima a incorporarse al selecto "club" de naciones con capacidad para construir armas nucleares, dice hoy el "Wall Street Journal".

Agrega el diario financiero que si bien los analistas norteamericanos opinan que la Argentina todavía está a varios meses o quizás años de poder construir la bomba, las nuevas evaluaciones incrementan la preocupación por la creciente tendencia de la Argentina a emplear sus poderes militares y políticos, añade.

Esa preocupación está motivada en parte pues se han registrado "brechas de contabilidad" en los métodos usados para supervisar el combustible nuclear que se envía o retira de la planta electronuclear comercial de Atucha, cerca de Buenos Aires.

Las brechas, descubiertas por el sistema de vigilancia de la Agencia Internacional de Energía Atómica, podría significar que Argentina ha conseguido extraer plutonio de su programa civil de energía eléctrica sin ser detectada.

El "Journal" atribuye a un analista que pidió no ser identificado haber dicho que "estamos muy preocupados por el programa nuclear argentino".

El diario agrega que funcionarios argentinos han dicho en meses recientes que sus trabajos de 27 años para desarrollar un programa nuclear independiente sólo tiene propósitos pacíficos. Sin embargo, se han negado a participar en la mayoría de tratados y controles nucleares internacionales.

Un ex inspector de la AIEA dijo según el diario que el tipo de reactor empleado por la Argentina en Atucha, que usa agua pesada y uranio natural, es el más difícil de fiscalizar pues su combustible nuclear es cargado y descargado constantemente y no necesita ser cerrado para inventarios periódicos.

"Como el reactor puede funcionar con menos de una carga completa, podría haber más combustible en el reactor del que se ha declarado. O se podría haber retirado combustible sin haberlo declarado", agregó el perito.

'nv' 363

SECRETO

a-Desarrollo Económico Evolución Social

Fondo

rativo

Programa

para

Hoy

SECRETO

El Universal

30 ABR. 1982

Asegura embajador británico

Inglaterra no Pretende Aplicar Medidas Económicas Contra Venezuela

Reginald Seconde negó enfáticamente versiones periodísticas sobre presuntas restricciones a los créditos de nuestro país

Igualmente denunció la difusión de informaciones inexactas generalmente procedentes de Argentina como la de hundimiento de un buque inglés, "que es totalmente falsa"

T. V.

El embajador de la Gran Bretaña en Venezuela, Reginald Seconde, desmintió ayer enfáticamente que su país pretende adoptar medidas económicas contra Venezuela.

Seconde convocó una rueda de prensa para referirse a versiones periodísticas según las cuales los bancos de Londres estarían restringiendo el otorgamiento de créditos a nuestro país, por la posición asumida de solidaridad con Argentina en el conflicto de las Malvinas.

—Eso es totalmente falso. Está muy lejos de nuestra intención y por el contrario mi gobierno alienta el estrechamiento de las relaciones económicas y políticas con Venezuela. Es verdad que el gobierno británico y los bancos de Inglaterra, han adoptado medidas económicas contra Argentina, pero esto no tiene nada que ver con Venezuela, país del cual somos amigos.

Agregó el Embajador que había advertido que últimamente se están divulgando informaciones inexactas muchas veces provenientes de Argentina, como es el caso del presunto hundimiento de un buque de guerra inglés. Aseguró que esto es completamente falso.

Es falso también, según dijo Seconde, el que todavía se siga luchando en las islas Georgias, señalando que eso se acabó hace días.

Manifestó que de todas esas informaciones la que más le había preocupado era la que se refería a las relaciones económicas entre Venezuela e Inglaterra, por lo que había querido aclararla.

Quiso también aprovechar la oportunidad para reiterar la disposición de su gobierno a buscar una solución diplomática y por lo tanto pacífica del conflicto de las Malvinas.

—Quiero repetir que todavía están abiertas las puertas para una solución diplomática con Argentina. La situación actual es que los gobiernos de ambos países están estudiando las últimas propuestas de Estados Unidos para solucionar pacíficamente esta crisis. Pero igualmente quiero repetir que se utilizará la fuerza cuando se crea necesario en apoyo de las negociaciones que se adelantan.

Se le preguntó que si ciertamente es así, por qué Inglaterra no acoge la resolución aprobada por 17 países de la OEA y retira su flota.

—El retiro de la flota británica no es un problema, si hay también el retiro de las tropas argentinas de las islas Falklands. Pero antes que la OEA, el Consejo de Seguridad de la ONU hizo un llamado a Argentina para que retirara sus tropas. La ONU es la organización más importante en el mundo para la preservación de la paz y Argentina no acató ese mandato.

—¿Quiere decir que Inglaterra no reconoce la resolución de la OEA?

—Yo no sé si ustedes conocen bien esa resolución, pero en uno de sus parágrafos dice claramente que se debe respetar en todos sus aspectos la resolución 502 del Consejo de Seguridad que entre otras cosas exige el retiro inmediato de las tropas argentinas. Es una resolución mandatoria que se repite en la decisión de la OEA.

En este sentido se le hizo notar que Inglaterra también había violado la disposición de la ONU por cuanto en ella se exigía el cese de las hostilidades y los británicos habían tomado las Georgias. Al respecto el Embajador alegó que la ONU tiene la tarea de preservar la paz, pero los países siempre pueden hacer uso del derecho a la autodefensa, establecido en el artículo 51 de la Carta de la Organización. "Argentina no obedeció el mandato y la Gran Bretaña tuvo que actuar para rectificar la situación. No es una violación, es un derecho".

Repitió que a su país no le interesan las Malvinas ni económica ni estratégicamente, que su territorio no es importante para la Gran Bretaña, sino que ellos están luchando en defensa de tres principios fundamentales: la autodeterminación de los pueblos; luego, que las controversias entre países no se deben resolver por la fuerza y, por último, que se deben respetar las disposiciones de la ONU, organismo encargado de preservar la paz en el mundo.

—Lo que está pasando es que Argentina está interesada en el territorio y mi gobierno en los habitantes. Ese es el problema a resolver. Para explicar la situación puedo decir que si mañana los habitantes de las Falklands, en un referéndum dicen que quieren cambiar la soberanía británica por la Argentina; Gran Bretaña lo aceptaría sin dificultad.

—Nosotros no estamos luchando por un pedazo de tierra. Todo lo que está pasando para nosotros es un desastre que queremos acabar inmediatamente y pienso que igualmente siente Argentina. Pero lo que hay que buscar es la forma de hacerlo, pero antes Argentina tiene que retirar sus tropas.

Según informaciones internacionales, la opinión inglesa está dividida ante el conflicto por las Malvinas y la oposición ha señalado que si al final Inglaterra le va a dar la soberanía de las islas a Argentina por qué se van a arriesgar tantas vidas en un enfrentamiento inútil.

El Embajador negó que esto fuera cierto, señalando que la actitud asumida por su gobierno tiene un apoyo total en su país y no sólo eso, sino de la mayoría de los países del mundo, incluyendo el Tercer Mundo.

Insistió que si Argentina retira las tropas no habría más problemas, pues la flota británica también lo haría y se podría considerar y negociar una solución civilizada y pacífica. "No podemos aceptar una solución impuesta por la agresión".

Inversiones Cremerca Saica		4,00
Prosgro		60,00
Productos EFE		13,00
Rendiveri Saica	780,00	
S.F. de Vela. Saica		35,00
S.F. Fiveca	101,00	
Seguros La Paz	40,00	30,00
Siveras	22,50	24,00
Sucesora Caraballo	5,00	
Sudamtex de Venezuela	5,70	
Tabacalera Nacional		40,00
Terminales Maracaibo		2,20
Venepal	25,00	25,00
Vidrio. de Cementos	45,00	55,00
Electricidad de Caracas Derechos	0,00	

VALORES DE LA NACION

Bonos Exportación	99,10%	
D.F.E. Gob. Edo. Nva. Esparta	74,00%	80,25%
D.F.M Dto. Federal 3a. Em.		82,25%
DFN 10a	89,00%	

BONOS Y OBLIGACIONES INDUSTRIALES

Arrendaven 2a. Em. 12%		92,00%
Electricidad de Caracas "G" 10%	82,50	
Electricidad de Caracas "H" 10%	82,50%	
Electricidad de Caracas "J" 10%	74,00%	
Electricidad de Caracas "K" 10%	69,00%	
Electricidad de Caracas "M" 10%	66,00%	
Electricidad de Caracas "N" 10,25%		70,00%
Inm. Fivecredit 3a. 12%	83,00%	
Tabacalera Nacional 3a. 10%		75,00%
Venepal 4a. 10,25%		68,25%

Dr. Hugo Azpúrua Quiroba
Gerente

Eurodólares

LONDRES, 29 de Abr. (EFE) La libra esterlina se cotizó al mediodía de hoy jueves, en el mercado de cambios de la capital británica, a 1,7685-42 dólares, según informó a la agencia "EFE" el departamento de cambios del "Banco Exterior UK" en esta capital.

Los "Swap Forwad" libra esterlina/dólar, alcanzaron las siguientes proporciones:

La Primogenita
La Vivienda
Maracay
Mérida
Mi Casa
Miranda
Oriente
Progreso
Pro Vivienda
Valencia

Mo

PARIS

PARIS, Abr. 29
mó hoy sus bue
gistró un alza
cesas.

La agravaci
a los inversion
bursátiles, esti

Entre las al
con ocho por c
Schneider con
ciento.

En cambio,
por ciento y Pe

Los valores
se debilitaron
ron.

LONDRES

LONDRES, 29

SECRETO

El Universal

30 ABR. 1982

Thatcher: No Hay Otra Alternativa que las Armas

En diversas fuentes políticas y de prensa se coincidió en que el discurso de hoy de la primera ministra había sugerido la posibilidad de inminentes combates en el Atlántico Sur, a pesar de no excluyó que la gestión de buenos oficios del secretario de Estado Alexander Haig pudiera arrojar resultados.

La señora Thatcher, empero, no quiso dar detalles sobre el plan norteamericano que estaban examinando Londres y Buenos Aires.

De todos modos, sugirió que las presiones de Washington podrían obligar al gobierno argentino a modificar su posición (posteriormente se supo aquí que Buenos Aires había virtualmente rechazado las propuestas de Reagan porque no tenían en cuenta el derecho argentino a la soberanía de los archipiélagos disputados).

Aunque la sesión de hoy fue menos tumultuosa que la del pasado martes, la oposición laborista planteó posiciones que fueron entendidas como el comienzo del "abandono del barco" en la crisis de las Malvinas

"Ha terminado la luna de miel" entre laboristas y conservadores respecto a la crisis del Atlántico Sur, dijo un comentarista de la BBC.

El líder laborista Michel Foot volvió a plantear hoy la necesidad de no descartar vías de negociación para resolver la crisis y estimó que debía recurrirse al secretario general de la ONU, el peruano Javier Pérez de Cuéllar, en caso de que fracasara la gestión norteamericana.

La primera ministra Thatcher respondió que la ONU no tenía los medios para hacer cumplir sus resoluciones y "por ello tuvimos que actuar nosotros" enviando la fuerza naval a las Malvinas.

LONDRES, abril 29 (ANSA) — A menos de 24 horas del momento señalando para el virtual comienzo de los combates, la primera ministra Margaret Thatcher declaró hoy que "los argentinos no van a dejar por las buenas lo que tomaron por la fuerza".

La primera ministra afrontó hoy una nueva sesión de emergencia de la Cámara de los Comunes en la que la oposición laborista volvió a presionar para que la Organización de las Naciones Unidas (ONU) intervenga en la crisis y advirtió al gobierno que retiraría su apoyo si se producen nuevos choques militares.

"La oposición lanzó el primer torpedo", dijo un comentarista de la BBC refiriéndose a la explícita advertencia del jefe de la bancada laborista, Michel Foot, de que su partido solamente estaba respaldando al gobierno conservador para obtener una salida negociada de la crisis y que esa actitud sería modificada en caso de producirse nuevos combates.

Pero la primera ministra Thatcher rechazó las exigencias de dar intervención a la ONU y calificó de "incoherente" la postura de Foot quien apoya el envío de la formación naval de intervención al Atlántico Sur. Pero se opone a que ésta entre en acción.

LONDRES, abril 29 (EFE) — Margaret Thatcher, primera ministra británica, advertirá hoy a los diputados de su país que no habrá otra alternativa que tomar por asalto las Malvinas si fallan los esfuerzos diplomáticos, anunciaron medios políticos de Londres

En estos círculos se adelantó que, al abrir el debate fue emergencia en los Comunes (Cámara Baja), las palabras de la señora Thatcher recordarán las últimas declaraciones del almirante John Woodward, que dirige la flota británica desplegada en el sector austral del Atlántico Sur.

El alto mando británico acaba de decir que las fuerzas militares del Reino Unido bajo sus órdenes tienen por delante "una larga y sangrienta campaña".

Según las mismas fuentes, la primera ministra reiterará ante los parlamentarios los esfuerzos para alcanzar un acuerdo diplomático (Cancillería británica) ya indicaron que la última propuesta norteamericana presencia la bandera argentina en las Malvinas, deja de lado la cuestión de la soberanía, prevé la retirada de todos los efectivos militares de ambos países y no es suficientemente claro sobre la voluntad de los habitantes de las Malvinas y su modo de expresarla.

Los observadores políticos en Londres estiman que es posible que la Primera Ministra británica deje bien en claro esta tarde que no hay otra solución que el enfrentamiento armado entre la Argentina y el Reino Unido.

Pero tal afirmación provocará seguramente airadas reacciones en las filas de la oposición laborista, pues ésta insiste en llevar el caso a las Naciones Unidas.

El debate de esta tarde en la Cámara de los Comunes, el cuarto sobre la crisis de las Malvinas desde que la misma comenzó hace casi un mes, puede contribuir a distanciar más al gobierno y la oposición en Gran Bretaña.

En un primer momento, el laborismo, tras criticar la actuación británica en los días previos al desembarco argentino en el archipiélago, apoyó a la administración Thatcher, aunque sin comprometerse totalmente y con la indicación de que no le podía dar un "cheque en blanco".

Asimismo, tanto liberales como socialdemócratas —que constituyen los dos grupos parlamentarios más importantes en Westminster después del de los "Tories" y los laboristas— mantienen una prudente distancia con el gobierno y reiteran la necesidad de lograr una solución pacífica en el marco de las Naciones Unidas.

E IMPORTACIONES

EN MERIDA VENDO

PRESTO DINERO

MARCOS DE PERFILES DE ALUMINIO

arcelas industriales
n la mejor ubicación

...os para
...nstruir!

...os los permisos reglamenta-
...otorgados.
...Industrial.

Río Tuy
Urbanización Industrial
núcleo integral del progreso

Lo atenderemos con mucho gusto y le informaremos todo lo necesario para su mejor inversión.

Venda y construya

Inversiones Río Tuy, C.A.
Para mayor información en Caracas, llame por los Telfs.: 49 26 75 / 49 48 68 / 443 00.15 / 443.14.78

Carretera Charallave - Cua, Km. 3, (casi frente a Concretera Caracas) a 2.500 mts. de Charallave y a sólo 40 minutos de Caracas.
Telfs.: (039) 97.357 - 87.464

NTOS

e Bs. 58.000

cio total Bs. 349.500,00
ROBLES, Primera Calle La Urbina
n y Venta en el mismo edificio

SECRETO

El Universal
30 ABR. 1982

Norteamérica se Coloca del Lado Británico

WASHINGTON, abril 29 (AP). — Frustrado en sus esfuerzos de lograr una solución pacífica a la disputa entre Argentina y Gran Bretaña por las islas Malvinas, el gobierno de Estados Unidos prepara esta noche una declaración en la que se coloca del lado británico en la crisis.

Un funcionario que reveló que la declaración está siendo preparada, dijo, sin embargo, que no sabe si ya se ha adoptado la decisión de hacerla pública.

Pero el hecho de que la declaración este siendo redactada parece un claro indicio de que el gobierno del presidente Ronald Reagan está a punto de abandonar los esfuerzos del secretario de Estado Alexander M. Haig por mediar en la disputa, y ponerse del lado de su antiguo aliado, Gran Bretaña.

La decisión de preparar la declaración, y posiblemente hacerla pública esta misma noche o mañana por la mañana, se produjo después que Argentina reaccionó friamente a la última propuesta de Haig para resolver la disputa sin que se produzca un choque armado.

El funcionario estadounidense, que pidió no ser identificado, dijo que la respuesta argentina estaba contenida en una carta del canciller Nicanor Costa Méndez que fue entregada por el embajador de ese país, Esteban Takacs, al subsecretario de Estado para asuntos interamericanos, Thomas O. Enders.

El informante rehusó describir la carta como un rechazo explícito de las últimas propuestas norteamericanas, pero destacó que los argentinos consideraban que en la nueva fórmula elaborada por los estadounidenses no se abordaba adecuadamente la cuestión de la soberanía. Argentina insiste en recibir garantías de que en última instancia recibirá la soberanía de las islas.

"Ese sigue siendo el obstáculo insalvable... siempre lo ha sido", agregó.

El funcionario advirtió que aunque se está preparando una declaración de apoyo a Gran Bretaña, es posible que Haig recurra a los elementos de presión a su alcance para tratar de que los argentinos se muestren menos intransigentes.

Enfrentados a la posibilidad de que los Estados Unidos tomen el partido de Gran Bretaña, Argentina podría ceder, dijo este funcionario, lo que haría innecesario difundir la declaración.

El ministro argentino de Relaciones Exteriores, Nicanor Costa Méndez, se encuentra en Nueva York.

Pero, independientemente de cualquiera sea la estrategia que inspire la preparación de la declaración, su difusión o incluso su uso se produciría cerca del momento en que la zona de bloqueo de 200 millas declarada por Gran Bretaña alrededor de las Malvinas entre en vigor, es decir a las 11:00 GMT de mañana.

Argentina ha declarado una zona similar a lo largo de sus costas y alrededor de las islas.

Muchos funcionarios norteamericanos y británicos han dicho en privado que sería difícil que los Estados Unidos no tomen el partido de su más estrecho aliado, Gran Bretaña, si estalla la lucha.

SECRETO

vinas, el escenario ya está preparado —si no se dan evoluciones imprevistas en las languidecientes negociaciones— para la primera gran confrontación militar británica tras la crisis de Indonesia de 1960.

Clave fundamental del conflicto es la capacidad de los veinte cazas británicos de despegue vertical "Harriers" de asegurar a la "Task-Force" (con el apoyo de los misiles antiaéreos de las unidades navales) el dominio de los cielos, condición indispensable para comenzar un desembarco de las tropas británicas en el archipiélago.

A los veinte "Harriers" (y a los otros 20 por llegar a la zona) la Argentina opondrá 83 caza - bombarderos "Skyhawk" (15 de los cuales se hallan abordo del portaviones "25 de mayo"), 45 Mirage III (muchos de los cuales son sus similares israelíes "Dager" con perfeccionamientos térmicos anti-misilísticos), 14 bombarderos "super standard" (de construcción francesa), 11 bombarderos "Canberra" (de construcción británica) y unos cincuenta aparatos menores más, según lo informado por la prensa británica.

La evidente disparidad de fuerzas está sin embargo atenuada por la notable capacidad de la fuerza naval británica (dotada de sistemas misilísticos extremadamente sofisticados) de infringir daños a la aviación argentina.

La "Task Force" puede en efecto contar con 24 misiles antinaves "Exocet", con 94 misiles anti-aéreos "Sea-Dart", con 56 lanza-misiles antiaéreos "Sea Cat", dos lanzamisiles antiaéreos "Seaslug", 24 lanzamisiles (antiaéreo y antimisil) "Sea Wolf", con 48 lanzatorpedos y dos lanzabombas de profundidad se agregan además 14 cañones de 115 milímetros, cuatro cañones pequeños de 40 MM y 6 cañoncitos "Derlikon" de 20 MM de tiro rápido, y —según la prensa— los británicos podrán contar con 47 helicópteros (33 Sea King, 10 LYNX, dos Wasp y dos Wessex), 20 Harriers en navegación para las Malvinas (que llegarán recién dentro de una semana) dos escuadrones de aviones "Nimrod" y con 14 bombarderos "Vulcan" (ambos [illegible] bases en la isla de Ascensión, a 3.000 millas de las Malvinas).

La potencia de fuego de las naves argentinas (un portaviones, un crucero y nueve cazatorpederos) es seguramente inferior, 28 misiles Exocet, cuatro lanzamisiles "Sea Dart", ocho lanzamisiles "Sea Cat", 66 lanzaturpederos, 37 cañoncitos, 6 helicópteros, seis aeronaves anti-submarinas, según la prensa británica.

Con la entrada en vigor de la "zona de exclusión total" la Task Force deberá cumplir una serie de medidas obligadas, afirma la prensa británica, la vigilancia de los cielos con los poderosos [illegible]dares navales y con la [illegible]ción de patrullamiento de los Harriers deberá en efecto acompañarse por la creación de algunos "centros de fuego" en condiciones de proveer la cobertura indispensable a los dos portaviones y porta-helicópteros "Invincible" y "Hermes" (y a las naves de aprovisionamiento) de los ataques argentinos.

Mientras tanto, los tres submarinos de propulsión nuclear "Splendi", "Sceptre" y "Spartan" deberán continuar aplicando el bloqueo naval y submarino.

Todo esto podrá llevarse a cabo sin que Argentina y Gran Bretaña deban forzosamente ser considerados en estado de guerra. Pero cualquier medida posterior —confirma la prensa— significaria inevitablemente el comienzo de las hostilidades.

En este caso, la primera medida británica deberá ser un ataque aéreo del aeropuerto de Puerto Stanley, los cazabombarderos "Harrier", armados con pequeños cañones de 30 mm, de fuego rápido y con notable cantidad de bombas, deberán destruir en el suelo los tres cazas "Mirage" y los dos "Hércules C-130" que actualmente se hallan en las islas, atacando también los depósitos de municiones, combustible y las instalaciones de radar y misilísticas.

Un ataque británico sobre las Malvinas importa la decisión (políticamente muy riesgosa pero militarmente indispensable) de una paralela destrucción de las pistas de decolaje de las bases militares Argentinas en el continente. Para impedir a los argentinos poner en evidencia su superioridad aérea numérica —subraya la prensa británica— encargo que deberá ser ejecutado por los bombarderos "Vulcan" ya a la espera de órdenes en la isla de Ascensión.

Una vez garantizada con estas dos operaciones la superioridad aerea, podrá comenzar el desembarco verdadero y formal.

Antes que un ataque directo contra Puerto Stanley, defendido por cuatro de los seis mil soldados argentinos que se hallan en las Malvinas, según los expertos militares británicos, es preferible un desembarco inicial con algunos dias de antelación y en una posición alejada (la misma en donde habrian desembarcado algunos dias atrás comandos de reconocimiento de los "comandos especiales de marines" británicos) para establecer una "cabeza de puente" y para dejar fuera de un sólo golpe a miles de soldados argentinos instalados en la Malvina Occidental (Puerto Stanley se halla en la Malvina Oriental).

La tarea de esta primera emprendida de fuego será la de golpear las posiciones argentinas "detras de las lineas", atacando centros de comunicaciones, depósitos de municiones y centros de comandos.

Comenzará luego el desembarco neto del grueso de las tropas provenientes de los medios de desembarco partidos del "Hermes" y del "Fearless" (una nave especializada justamente para este tipo de acción), con 400 hombres y con vehiculos acorazados ligeros abordo de cada unidad naval pequeña, con el auxilio del fuego de cobertura de los Harriers —afirma la prensa británica— el bombardeo aéreo será luego suspendido, en la etapa posterior al ataque, para dar lugar a los helicópteros "Sea King" (cada uno en condiciones de transportar 29 hombres) de desembarcar tropas en los puntos más vitales del combate. A esta altura Puerto Stanley quedará virtualmente rodeada por las tropas británicas y la esperanza es que los argentinos, comprendiendo hallarse en una situación militarmente desesperada, acepten por rendirse (como ya lo hicieron en las Georgias del Sur) —prosigue la

[illegible] y 50 aparatos menores

La evidente disparidad de fuerzas se atenúo por la notable potencia de la fuerza naval británica

El ataque inglés sobre las Malvinas es una decisión politica muy riesgosa pero militarmente indispensable

comenzaron a difundirse en Londres sobre la defensa —actualmente en curso en las islas Georgias— que los argentinos establecieron las estrategias comienzan a derrumbarse y se generaliza en medios próximos a los expertos militares de Gran Bretaña que la realidad podria llegar a ser bien distinta.

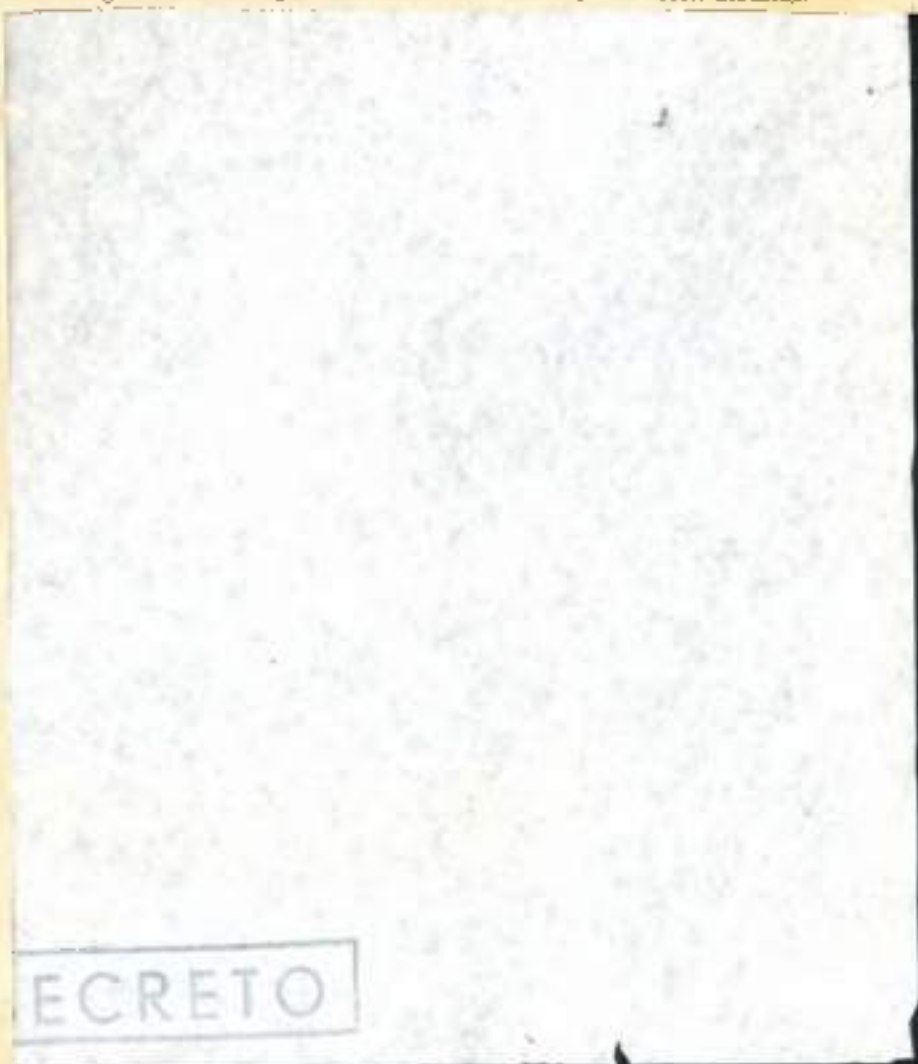

291.1

...cracio Hueco

Ex Cancilleres
Juzgan
"Ponderana y Justa"
Resolución del Tiar

SECRETO

(7)

288/2

297.M.

REPUBLICA DE VENEZUELA
EMBAJADA DE LA REPUBLICA ARGENTINA
AGREGADURIA MILITAR

CARACAS, 17 de mayo de 1982

ÑÑ2 003811

OBJETO: elevar recortes periodísticos.

AL JEFE II - INTELIGENCIA (Cdo J Ej - EMGE - Dpto Ext).

Ampliando expediente ÑÑ2 0022/1, del 05 Abr 82, adjunto elevo al señor Jefe recortes periodísticos aparecidos en diarios de CARACAS, relacionados con la actual situación de los territorios de las ISLAS MALVINAS, GEORGIAS y SAND WICH DEL SUR.

El presente documento que consta de una foja útil, ha sido confeccionado por triplicado.

AGREGADOS: lo expresado en el texto.

AGREG MIL VE

EMBAJADA ARGENTINA - Agregaduría Militar

ANTONIO COMOA
Coronel
Agregado Militar

DISTRIBUIDOR:

Original y duplicado: Jef II-Icia (Dpto Ext)
Triplicado: Agr Mil (archivo)

M30220

SECRETO

285

298.

REPUBLICA DE VENEZUELA
EMBAJADA DE LA REPUBLICA ARGENTINA
AGREGADURIA MILITAR

CARACAS, 17 de mayo de 1982

ÑÑ20038 11

OBJETO: elevar recortes periodísticos.

AL JEFE II - INTELIGENCIA (Cdo J Ej - EMGE - Dpto Ext).

Ampliando expediente ÑÑ2 0022/1, del 06 Abr 82, adjunto elevo al señor Jefe recortes periodísticos aparecidos en diarios de CARACAS, relacionados con la actual situación de los territorios de las ISLAS MALVINAS, GEORGIAS y SANDWICH DEL SUR.

El presente documento que consta de una foja útil, ha sido confeccionado por triplicado.

AGREGADOS: lo expresado en el texto.

AGREG MIL VE

ANTONIO COMBA
Coronel
Agregado Militar

DISTRIBUIDOR:

Original y duplicado: Jef II-Icia (Dpto Ext)
Triplicado: Agr Mil (archivo)

SECRETO

El Universal
02 MAYO 82

286

299.M.

Preocupación en Brasil por Conflicto

RIO DE JANEIRO, 30 abril 82 (DPA)—La creciente posibilidad de una guerra entre Inglaterra y Argentina por la posesión de las islas Malvinas (Falkland) está siendo seguida con preocupación por las autoridades y por la opinión pública brasileña, informada del desarrollo de la crisis a través de los amplios espacios en los rotativos y de sucesivas informaciones de las emisoras tele-[illegible]

[illegible] el optimismo de los que todavía alimentaban esperanzas de que ambos países encontrasen una solución pacífica para el diferendo, y hoy, para los brasileños, la guerra parece ya una realidad demasiado próxima.

En su principal editorial de hoy, el influyente rotativo "Jornal do Brasil" recordó que "la guerra, como dijo un famoso estadista, es asunto demasiado serio para ser dejado en manos de los generales" y lamentó que "sólo el estado-mayor de las Fuerzas Armadas Argentinas fue escuchado en la decisión de conquistar las Falklands".

Advirtió además el diario brasileño que "a Brasil no le interesa una Argentina debilitada, que puede tomar rumbo ignorado o retornar a los círculos viciosos de un peronismo archiagotado".

SECRETO

SECRETO
El Universal
02 MAYO 1982

287 p.

300. M.

Embajador Hilarión Cardozo

El Paso Dado por USA es Sumamente Grave

Evidentemente cuestiona la situación del Tratado Interamericano de Asistencia Reciproca

Como un paso sumamente grave calificó el embajador Hilarión Cardozo la decisión de Estados Unidos de apoyar a Gran Bretaña en el conflicto de las Malvinas.

—Como analista —dijo nuestro embajador en la OEA— debo decir que esta situación es particularmente delicada, porque evidentemente cuestiona la situación misma del Tratado Interamericano de Asistencia Reciproca (TIAR), ya que la base de ese entendimiento, es esencialmente la solidaridad interamericana.

—Ese fundamento —añadió— obliga a todos los Estados miembros a respetar y acatar las decisiones del TIAR.

Para el representante diplomático es evidente que los Estados Unidos tendrá "que responder si, que él se está colocando voluntariamente al margen del TIAR, y por supuesto los miembros del Tratado tendrán que analizar y determinar la situación

—Este paso dado por Estados Unidos —expresó— es sumamente grave, porque destruye y echa por la borda su política internacional desde hace muchos años.

También dijo que las grandes potencias en las Naciones Unidas, dejan correr el tiempo de aplicación de la resolución 502 del Consejo de Seguridad sobre el caso para darle a Inglaterra oportunidad de recuperar las Malvinas.

—Eso demuestra —declaró— que a América Latina sólo la defiende y la ayuda la propia solidaridad latinoamericana.

SECRETO

SECRETO

El Universal
02 MAYO 1982

2887

301-M-

Dijo el presidente Herrera

Latinoamérica Condena la Agresión Británica

VALENCIA, mayo 1º — El presidente Luis Herrera Campíns dijo hoy aquí, que "estamos firmes en nuestra solidaridad con Argentina y manifestamos nuestro rechazo a una guerra absurda".

La declaración la suministró al llegar en la tarde de hoy al aeropuerto de esta ciudad, adonde vino con la finalidad de entregar 1.991 soluciones habitacionales y poner en servicio otras obras.

El jefe de Estado inició sus declaraciones expresando que el canciller José Alberto Zambrano Velasco leyó anoche un comunicado del gobierno nacional, que es una posición crítica frente a la actitud asumida por Estados Unidos y las sanciones que ese país impuso a la Argentina con motivo del conflicto de las Malvinas.

Cuando se le consultó que si hay la posibilidad de establecer en América Latina una Organización de Estado como la OEA, una pequeña OEA, dijo: "Nosotros hablamos de que hay necesidad de estudiar la conveniencia, por una parte, y la posibilidad de que los países latinoamericanos revisen lo que se refiere a su política de integración y seguridad colectiva que han sido realmente muy golpeadas por estos sucesos".

Agregó que "nosotros estamos muy firmes en nuestra solidaridad con la República Argentina en el caso de las Malvinas, manifestamos nuestro rechazo a una guerra absurda, creemos que toda Latinoamérica condena la agresión del Reino Unido, la Gran Bretaña e Irlanda del Norte y su presencia armada y ofensiva en el Atlántico Sur como si fuera un mar de su nacional pertenencia".

El presidente Herrera Campíns dijo que "nosotros tenemos una conducta muy clara en este particular y nuestra solidaridad se manifiesta en cuanto a las exigencias del país afectado. Creemos que nuestra participación en la reunión de la OEA, antes y después de ella, es muy importante para la resolución a la que se llegó. Si no fue la óptima, fue la posible dentro de la amplitud que la nación argentina deseaba que se pudiese alcanzar, porque en este sentido sacrificamos la profundidad de las posiciones para la amplitud misma".

Explicó que quería que observaran muy claramente de que "a pesar de que seguimos con toda atención, con interés y preocupación esta situación, los signos que ha trazado la situación económica que vive el país, seguimos inaugurando obras como estas que yo vengo a poner en servicio en Carabobo".

Se le consultó que si Argentina había pedido a Venezuela que la ayudara militarmente y dijo: "Hasta ahora no".

El presidente Herrera Campíns entregó 1.911 soluciones habitacionales en Los Guayos, urbanizaciones Las Quintas y Ricardo Rierra; entregó 441 créditos para viviendas; puso en servicio un módulo en Los Guayos y en Las Palmeras; inauguró 480 apartamentos construidos por Edilteca; en San Diego puso en servicio la sede de la Comandancia de la Policía y la Prefectura.

SECRETO

San Juan de los Morros	15%
Caracas	13%
Caracas	15%
Maracaibo	13%-15%
Porlamar	13%
Caracas	13%-14%
Cumaná	14%
Caracas	15.5%
Maracay	14%
Mérida	13%
Maturín	15%
Caracas	14%-15%
Pto La Cruz	13%-15%
Valera	15%
San Cristóbal	14%-15%
Valencia	15%

eses de l

DEPOSITA

CERTIFICADOS DE DEPOSITO A PLAZO FIJO

SECRETO

El Universal
1982

289
302 M.

El Conflicto nos Abre los Ojos

Abelardo Vásquez

Es indiscutible que frente al reciente conflicto suscitado entre la Argentina e Inglaterra respecto del problema de las Malvinas, se nos presenta un panorama bastante triste y desalador para todos aquellos pueblos creyentes de la solidaridad humana y del respeto mutuo por la dignidad humana como un valor inalienable del hombre.

Nos damos cuenta con suma preocupación e indignación el proceso tan frustrante que se ha llevado a cabo por la vía diplomática y de los organismos internacionales creados para la búsqueda de soluciones pacíficas a este tipo de diferendos y que en una absoluta falta de lógica e irresponsabilidad pueden llegar a comprometer la paz mundial, ya que cuando vemos en la prensa los cables noticiosos y encontramos frases como esta "El honor está lavado", "la dama de hierro recupera el honor", refiriéndose a la recuperación de las Islas Georgias por la flota inglesa. ¿Qué honor perdido es el que menciona la primera ministra británica? será que están volviendo al pasado y tratan de revivir los conceptos de épocas remotas cuando se hablaba de honor porque un buque español hundía un buque inglés o viceversa, de acuerdo a esto diríamos con suficiente conocimiento de causa que nos brindan los legados históricos, que Gran Bretaña siempre fue un país de piratas y corsarios y que estos villanos, asesinos y ladrones eran galardonados por el Rey de Inglaterra, dizque por defender el honor y la causa inglesa, en cuanto a esto podemos mencionar personajes que atañen a América como Francis Drake, el pirata Morgan, etc. quienes inclusive tenían como refugio de sus fechorías y convertida en una tierra sin ley, la isla Galápagos. Las atrocidades cometidas en Panamá, Haití, Santo Domingo, etc., nos demuestran que los ingleses siempre han visto con menosprecio a América a pesar de que se ha servido de ella para sus abyectos fines de explotación, expansionismo y saqueo económico. Y es por ello que ahora cuando nosotros vemos que en una acción violenta Argentina recupera un territorio que le pertenece y que inclusive históricamente se le ha reconocido el ejercicio de su soberanía en las islas Malvinas, nos extraña y nos parece irrisorio que los ingleses hablen de honor, respecto a dicho problema, cuando en realidad quienes en este caso a la faz del mundo queda demostrado, es el pueblo argentino quien ha recuperado un honor mancillado por esta potencia colonialista.

Yo creo en la necesidad de recalcar, dentro del marco histórico, algo que a mi parecer muchos desconocen y que se hace necesario dar a conocer e insistir en ello para tener una idea justa y ecuánime del problema y es que cuando Argentina tenía varios años de haberse constituido como República, en 1833 la marina inglesa en forma violenta y haciendo uso de la fuerza ocupó las islas Malvinas expulsando de ellas a sus habitantes argentinos utilizando el despojo como único título. En este acto de barbarie y abuso de poder y fuerza, se impuso Inglaterra como una potencia de corte eminentemente colonialista, que no tomó en cuenta a los pobladores argentinos pasando por alto las normas del Ius gentium, así como del derecho internacional. Es evidente que el Reino Unido en una forma oportunista aprovechó la debilidad del nuevo Estado, para mediante la fuerza usurpar el dominio de las islas Malvinas.

No está demás recordar que cuando ocurrió el hecho en cuestión, ya tenía varios años de vigencia la Doctrina Monroe, con lo cual veríamos a darnos cuenta de la ineficacia e insinceridad de que ya era objeto dicha doctrina. Asimismo el pueblo argentino ha venido en el correr del tiempo protestando y rechazando la usurpación inglesa de este territorio, son 150 años de justa reclamación y veamos como ha respondido Inglaterra: con el absoluto silencio e indiferencia y el uso de la violencia como medio de dominación. De tal manera que los medios pacíficos para la solución del conflicto no ha interesado en lo más mínimo a los piratas ingleses y han seguido haciendo uso de la violencia para mantener un territorio usurpado sin ninguna sustentación jurídico-histórica, más que el acto violento de abuso de fuerza y usurpación.

Pero el problema no se queda en los hechos históricos ni en el problema de soberanía, sino que va más allá de lo que pudiéramos llamar el conflicto Argentina-Inglaterra, pues ha llegado a tocar a todo un contingente y a las organizaciones internacionales, creadas bajo la inspiración de la solidaridad mutua y sobre todo organismos eminentemente americanos y es aquí donde nos detenemos a reflexionar profundamente y vemos que la OEA, el TIAR, no sirven en la práctica absolutamente para nada a los países signatarios a excepción de los Estados Unidos, pues ellos sí hacen uso a su sabor y antojo de los tratados internacionales y más especialmente los tratados americanos, ya que ahora frente a este problema, Estados Unidos se mantiene al márgen y cuestiona la aplicación del TIAR, así como las decisiones de la OEA, pero nosotros nos preguntamos ¿qué sucederá cuando algún problema internacional afecta a los intereses de Estados Unidos? Entonces sí se hace necesaria e imperiosa la aplicación de tratados internacionales y se obliga a los países de Latinoamérica mediante presiones económicas y políticas a que se cumplan. Las decisiones que favorecen a Estados Unidos respecto de otras potencias, sin embargo cuando se afectan los intereses de todo un continente, pero asimismo los intereses de un potencia como la estadounidense, entonces se interpreta capciosamente el contenido jurídico del derecho internacional y la palabra Solidaridad se pierde en el tiempo y el espacio.

Nosotros los latinoamericanos debemos de ir pensando en una estrategia continental que atañe exclusivamente los intereses nuestros, pues no hay que olvidar que la posición estadounidense responde indiscutiblemente a esos vínculos de sangre, lengua y cultura respecto de su posible apoyo a Inglaterra, pero es aquí donde nosotros debemos poner nuestras barbas en remojo —como dice el dicho— pues Estados Unidos nunca responderá solidariamente por los intereses latinoamericanos cuando existan otros de por medio que tengan que ver con sus aliados en Europa, con lo cual no les importaría el destino desastroso que ello implicaría. Es aquí donde hago hincapié en la reflexión que debemos profundizar nosotros los latinoamericanos, debemos estar unidos, solidaria y fraternalmente por la existencia de ese vínculo innegable y que nos llena de orgullo y que fuera legado por nuestros antepasados Mayas, Incas, Aztecas, etc., culturas grandiosas en sabiduría y desarrollo que no tienen absolutamente nada que envidiar de las culturas europeas, existen esos vínculos de razas, idioma y tradición y es por ello que debemos revivir el pensamiento de ese gran hombre y libertador de América: Simón Bolívar, que luchó y murió por la unidad de los pueblos americanos, nosotros debemos pensar en la unidad latinoamericana y por qué no decirlo, ir pensando en la creación de una Organización de Estados Latinoamericanos.

SECRETO

Banco Central
Aumento
de Intereses
Sobre Prestaciones
Sociales

Incorporado
J.L. Aguilar Goizondona
a la Academia de Ciencias
Políticas y Sociales

El Hampa

Aumenta

Reelecto

103

SECRETO
El Universal
02 MAYO 1982
290
303.

Vigía *Jorge Gómez Mantellini*

"Vacilar es Perdernos"

COMENZO como un drama de acción retardada, es decir, en cámara lenta, está alcanzando, a todas luces una etapa crítica, y puede trastocarse en una tragedia. Luego de la ocupación de las Georgias del Sur, la flota británica se aproxima a la principal región del combate potencial en el Atlántico Sur, mientras ambas partes se preparan publicamente, para un choque que los dos lados dicen preferirían evitar, es decir, existe sin lugar a dudas un virtual estado de guerra.

Gran Bretaña ha conseguido un enérgico apoyo económico y político de parte de los países europeos occidentales, que han aplicado sanciones contra la Argentina por haber ocupado ésta, militarmente, los disputados territorios. Argentina por su parte, confía en contrarrestar dichas acciones, solicitando a los países del hemisferio occidental, miembros de la Organización de Estados Americanos, para que asuman una posición contra Gran Bretaña, en virtud de lo que Argentina ha denunciado como una agresión del exterior contra el hemisferio. Existe una cierta ironía en esta trama dado que el Tratado de Río de Janeiro (TIAR), que a la Argentina le gustaría invocar, se ha concentrado en los últimos años en la agresión potencial de la Unión Soviética. Y ha sido la Unión Soviética, precisamente "y por casualidad", la que le ha dado últimamente un enérgico apoyo "retórico" a la Argentina en el conflicto de las Malvinas.

La mayoría de los observadores occidentales han señalado que el apoyo soviético puede explicarse en los términos de la necesidad soviética del granero argentino, unido con la oportunidad que se le brinda a Moscú de "pescar en río revuelto". Le es irresistible la tentación de explotar el tema del colonialismo, que Buenos Aires ha planteado como justificación de su ocupación de dichas islas.

Aun cuando Argentina ha conseguido cierto respaldo de los estados latinoamericanos (OEA) en pro de sus alegatos sobre las islas Malvinas, debemos recordar con desagrado que se abstuvieron cuatro países del hemisferio, Colombia y Chile, Trinidad y Estados Unidos. Como apuntó nuestro entrañable amigo, compañero Simón Alberto Consalvi: "Un conflicto de lealtades". También existe una considerable renuencia en una cantidad de países del hemisferio occidental a respaldar el uso de la fuerza para poner en vigor los reclamos territoriales. Es posible que Argentina confíe en que la presencia de la flota británica será lo que consolide su posición en las Malvinas, por cuanto esto es una afrenta para América.

De allí, pues que en estos momentos —y las cosas pueden cambiar con relampagueante rapidez— el posible y comprometido apoyo de Estados Unidos a Inglaterra y el papel que debe jugar la ONU. Pero el asunto de fondo sigue siendo el mismo que se planteó ab-initio: el mantener el honor, ya sea nacional o personal, que va mucho más allá del "vanitas vanitatum". La actividad diplomática, mientras aún quede tiempo para la diplomacia sigue siendo la misma. ¿cómo unir lo que hasta ahora ha sido imposible de tejer?, por un lado, la insistencia de Argentina de que se le reconozcan sus alegatos de soberanía antes de la celebración de las conversaciones, y por el otro la pública insistencia de Gran Bretaña en que sean retiradas las fuerzas argentinas antes de que se inicien las conversaciones. América Latina está en el banquillo de la historia. Si se pierden las Malvinas surge una cruel interrogante ¿cuál será el futuro de las reclamaciones existentes, caso Guyana? ¿Cuándo podrá exigirse el retiro del colonialismo en América: Martinica, Guayana Francesa y otras posesiones por potencias de Ultramar, Inglaterra, Francia, Holanda? ¿Cuál será la suerte de los Organismos Supranacionales del hemisferio? Roto el diálogo Norte-Sur, ¿Qué formas jurídicas surgirán?

Es la hora de las grandes definiciones. Nos observan Bolívar y San Martín ¡Ayacucho está presente! Es innegable que todos estos hechos nos obligan a meditar en sus consecuencias. ¡América para los americanos! Es oportuno recordar la frase del Libertador "Vacilar es perdernos".

SECRETO

Jefe Policial Sandinista Desertó y se Unió a Pastora

Miguel Urroz Blanco ejerció la jefatura de la policía de orden interno hasta el martes pasado

SAN JOSE abril 30 (DPA) — El comandante Miguel Urroz Blanco, quien hasta el martes era jefe de orden interno de Nicaragua, desertó y se unió al "comandante" Cero Eden Pastora.

En declaraciones por la televisión, Urroz Blanco dijo que "la policía de orden interno nicaragüense es un cuerpo represivo y que recientemente quemaron, persiguieron y destruyeron bienes de los Miskitos, en la costa Atlántica de Nicaragua".

Al explicar su disidencia dijo "estoy contra los abusos, arbitrariedades y crímenes que practican los nuevos comandantes de la revolución, traidores del pueblo nicaragüense".

Denunció que "el pueblo nicaragüense conoce ya el mensaje de Pastora ya que la información va de boca en boca, porque como se sabe en ese régimen totalitario no existe libertad de prensa".

Urroz Blanco puntualizó además "en Nicaragua se han creado una serie de métodos para no permitir que nadie se mueva y los nicaragüenses están tranquilos hasta por la noche, porque no saben a qué hora los sacarán de sus casas los grupos represivos".

"Los nuevos comandantes que gobiernan mi país quieren convertir a Nicaragua en una base de la Unión Soviética y por eso el

SECRETO

El Universal
02 MAYO 1982

291
304.M.

Del momento

Alvaro Rodríguez Bes

El Atolladero Americano

PROBABLEMENTE sin proponérselo, Argentina ha llevado a las relaciones de poder dentro de América a la más grande y grave crisis de este siglo. La toma (o recuperación, como la llaman los argentinos) de las islas Malvinas llevó a Inglaterra a una reacción desproporcionada y absurda, y para recuperar tales islas sin mayor importancia estratégica y nulo valor económico envió a los mares americanos a la armada más grande de que se tenga noticias en tiempos de paz, y probablemente a la más grande que jamás hayan armado los ingleses. No se puede sino imaginar que esta reacción obedece más al orgullo herido que a la magnitud de la ofensa que le fue inferida y lo que se han propuesto con su flota los ministros de Su Majestad evoca más la furia que da el padre severo al hijo díscolo, que la recuperación, con actos de guerra, de territorio ocupado.

Inmediatamente después de la ocupación argentina, el secretario de Relaciones Exteriores de Norteamérica se lanzó a una actividad febril en pos de llevar las cosas al lugar en que estaban antes de la acción y, habiendo fracasado en este cometido ha colocado a su país en una situación que sólo puede traerle desprestigio, pérdidas políticas importantes y el recelo de toda América.

La situación es, más o menos, la siguiente: los sudamericanos hemos, de alguna manera, aceptado la idea de que contra nuestra voluntad no podría establecerse en América una potencia extracontinental sin que la fuerza (limitada de los Estados Unidos se hiciese valer y el invasor fuese expulsado. La doctrina Monroe, establecida precisamente para protegernos de las potencias europeas, ávidas de obtener un lugar bajo el sol de estas tierras, nos aseguraba a lo menos teóricamente, que dentro de América nuestras disputas serían arbitradas (y en buena manera resueltas) por los Estados Unidos, pero si la disputa fuese con una potencia extracontinental, los Estados Unidos serían un defensor de América y no un componedor (amigable o no). Esta manera de pensar, que ciertamente no habla nada bien de la soberanía tantas veces preconizada, es casi universal en nuestra América. Cuando se suscribe el Tratado Interamericano de Asistencia Recíproca, es esta la idea prevaleciente y si bien en el papel todas las naciones tenían igual peso, de hecho el invocar la defensa colectiva era convocar en nuestra defensa al país que verdaderamente podía dar la cara frente a potencias extrañas al continente.

La idea era que el TIAR nos protegería a todos de la Unión Soviética, pero los Estados Unidos nunca pensaron que este Tratado pudiese ser invocado contra sus primos ingleses.

Ya la amistad estadounidense había dado muestras de ser débil vínculo: lo sucedido a los jerarcas vietnamitas, o al Sha de Irán, o a Somoza y aún a su condecorado Marcos Pérez Jiménez debió darnos que pensar. En países en que el ser amigo de alguien tiene más valor que cualquier otra relación, la nación del norte hacía poco porque su amistad fuese apreciada. No obstante ello, estábamos convencidos que, en todo caso, su interés estaría más bien en este lado del Atlántico que en el Mar del Norte o el Mediterráneo. Al asumir una posición neutral hubiese defraudado a sus "amigos del patio trasero" como más de una vez hemos sido llamados, pero al asumir la defensa de la posición inglesa, no sólo nos ha defraudado, sino que nos ha mostrado claramente que su interés está más bien en la OTAN y los países europeos que en la propia América. Esta demostración tiene graves consecuencias pero es de creer que, en el transcurso de muy pocos meses su posición ha de cambiar. A ello lleva, en primer lugar el convencimiento de que la permanencia por muchos años del general Haig al frente de la OTAN y la visión parcial que ello le ha producido, es culpable en buena parte de la posición del vecino del norte y en segundo lugar a que, a vuelta de pocos meses, no ya la amistad, sino la propia relación con los Estados Unidos, será poco apreciada.

***

Tal vez nuestra posición americana (o latinoamericana) nos haga exagerar apreciaciones, pero da la impresión de que, cualquiera que sea el curso que los acontecimientos tomen, el perdedor será el país del norte. Algunas hipótesis fácilmente manejables indican, en primer lugar que una derrota ignominiosa que sufriese Argentina llevaría a esa nación a una convulsión social que podría dar al traste, no sólo con la dictadura militar, sino aun con la esperanza de una democratización, dado que los más extremistas, fácilmente ascenderían al poder. Ello perjudicaría a toda América y especialmente a la potencia norteña. Si la clase militar argentina prevé que puede ser derrotada por Inglaterra, acudiría, con toda seguridad, al auxilio de otra potencia y ya sabemos que en el mundo no hay muchas entre las cuales escoger. La Unión Soviética no dudaría en auxiliar a una nación a punto de ser derrotada por una potencia colonial y su influencia se haría sentir en el futuro en esa nación. Agréguese a ello, que ya actualmente Rusia recibe alimentos en considerable cantidad de la Nación del sur y se tendrá así una visión particularmente ominosa de lo que puede traer aparejada la ayuda soviética, que presumiblemente ya está siendo prestada en aspectos de estrategia e información. Una situación indefinida de bloqueo en el Atlántico del sur sería otra posibilidad que los argentinos deberían resolver y la única manera que tienen para superar esta eventualidad es, o bien recurriendo a puertos de países vecinos (de hecho sólo Uruguay, pues Chile está en el Pacífico y es casi un enemigo y Brasil tiene sus puertos muy al norte) o bien provocando a la potencia bloqueadora con naves de países amigos. Sólo la Unión Soviética y China tienen capacidad disuasiva frente a Inglaterra y si bien en el año 63 Rusia retrocedió ante el bloqueo a Cuba, no ha de olvidarse que la potencia bloqueadora se estaba jugando su destino, lo cual no sucede ahora con Inglaterra. Pero esta posibilidad, que es desde el punto de vista militar la menos grave, es desde el punto de vista político la más amenazadora. ¿Cómo podrían los Estados Unidos ver impasibles que en Latinoamérica se juega el destino de la humanidad y ellos no están participando en los acontecimientos? ¿Cómo pueden los Estados Unidos resolver una disputa en la que ellos han asumido una posición neutral y frente a se han puesto a un lado?

Como sugiere el título de este artículo, Norteamérica está en un atolladero sin salida, y cualquiera que sea la solución, lo cierto es que la situación en Latinoamérica ya nunca será la misma que antes. Si los más fieles amigos de la potencia industrial más grande del mundo pueden ser atacados sin que ello produzca ninguna reacción, la amistad y la fidelidad son un romántico error. Eso es lo que piensan hoy la mayoría de los países latinoamericanos. Siempre he pensado que los Estados Unidos no tienen vocación imperial y que su actual dominio en esta área del mundo es más producto de sus hombres de negocio que de sus políticos y si a ello se suma que no siquiera son leales a la amistad que exigen ha de colegirse que buena parte de los gobernantes de América hoy estarán pensando que es preferible buscar amigos menos volubles. Unas cuantas leguas de estepa han servido para decepcionar a un continente.

SECRETO

Boicot Contra Barcos y Aviones Ingleses Funcionó Bien en Perú

[illegible]

EN MERIDA VENDO

[illegible]

Símbolo q
hecho tr

NTE

105

SECRETO

El Universal
02 MAYO 1982

292 f
305.M.

Plantea Venezuela

Reorientación del Sistema Interamericano y Rechazo a Declaración de Estados Unidos

De grave considera nuestro gobierno apoyo norteamericano a Inglaterra

El gobierno nacional anunció que está dispuesto a realizar consultas con otros países latinoamericanos sobre la posibilidad de reorientar el Sistema Interamericano, de acuerdo con los intereses de la América Latina.

A continuación transcribimos el texto completo de la declaración emitida en cadena de radio y televisión el viernes pasado en la noche por el ministro de Relaciones Exteriores de Venezuela, José Alberto Zambrano Velasco, con relación al conflicto británico-argentino.

"Concluida la reunión de cancilleres americanos para examinar la grave situación planteada en el Atlántico Sur y en vista de la evolución reciente de los acontecimientos, muy especialmente la toma de posición definitiva de los Estados Unidos en el conflicto, debo manifestar, en nombre del gobierno de Venezuela:

1°. El órgano de consulta del TIAR adoptó una resolución donde inequívocamente expresa su solidaridad con la República Argentina frente a la violencia que el colonialismo viene ejerciendo en contra de ella. Esa decisión no representa la óptima expresión de solidaridad hemisférica, pero expresa con claridad el sentimiento continental frente a la actual crisis y constituye un acuerdo que obliga a todos los Estados miembros del tratado, aun a los disidentes.

2°. El secretario de Estado de los Estados Unidos, ha manifestado en esta fecha el apoyo de su gobierno a la posición del Reino Unido y ha anunciado medidas contra Argentina. Esta declaración, recibida con júbilo por el canciller británico, quebranta la solidaridad interamericana y contraviene la letra y el espíritu de la resolución del órgano de consulta del TIAR y es, en consecuencia, violatoria de dicho tratado. Ciertamente afectará el futuro de las relaciones interamericanas.

3°. El gobierno de Venezuela había venido siguiendo con mucho interés el esfuerzo que venía haciendo hasta el presente el gobierno de los Estados Unidos para evitar un inútil derramamiento de sangre. Lamentablemente, esta nueva actitud que ha adoptado ese gobierno más bien puede constituir un estímulo para la agresión, anulando así los efectos de la precedente gestión pacificadora. Las actitudes unilaterales conllevan el grave riesgo de la generalización del conflicto, por obvias razones.

4°. La calificación de intransigente dada por el secretario de Estado a una de las partes, solidarizándose precisamente con la otra parte, cuya intransigencia antes y después de la crisis es, visiblemente, la principal causa de la lamentable situación actual, refleja una posición parcializada que gravita desfavorablemente sobre la posibilidad de una solución pacífica. No se puede dejar de lado el verdadero origen del conflicto, ni pretender hacer recaer la responsabilidad de los hechos sobre Argentina, alegando el único acto de fuerza, por cierto incruento, cumplido por ese país frente a ciento cincuenta años de violencia colonial, que voluntariamente se ignoran.

5°. El gobierno de Venezuela está dispuesto a adelantar con otros países latinoamericanos, las consultas indispensables sobre la posibilidad y conveniencia de reorientar el Sistema Interamericano de acuerdo con los intereses de la América Latina.

6°. El gobierno de Venezuela considera que la nueva perspectiva generada por la declaración de los Estados Unidos hace más grave aún la responsabilidad del Consejo de Seguridad de la Organización de las Naciones Unidas.

7°. Sentimos la obligación moral de señalar con claridad nuestra sorpresa por la pasividad con que el órgano mundial ha visto avanzar la flota inglesa hacia las Malvinas.

8°. Es hora de que el Consejo ordene todas las acciones necesarias para conjurar las posibilidades de guerra, haciendo cumplir su resolución en todos los aspectos, a lo cual ha manifestado estar dispuesta la Argentina, y se niega Inglaterra.

9°. Finalmente, el gobierno de Venezuela reitera su solidaridad con la República Argentina en esta situación que requiere la participación amplia, consciente y voluntaria de su pueblo al lado del gobierno para enfrentar la agresión foránea, y afirma que nada hay más importante en estos momentos, que evitar la pérdida de vidas humanas, mantener la solidaridad continental y preservar la paz".

SECRETO

(Bs.

UNIDAD	CARACAS Mérida	Alto/Trans.	Maiq
Saco 50 Kgs.	240	250	250
Saco 50 Kgs.	250	150	175
Saco 60 Kgs.	140	100	100
Saco 40 Kgs.	40	40	50
Kg.	1,25	1,50	1
Huacal 25 Kgs.	70	80	90
Saco 50 Kgs.	110	140	140
Huacal 45 Kgs.	130	140	150
Huacal 50 Kgs.	120	120	140
Saco 80 Kgs.	120	120	130
Saco 80 Kgs.	120	150	150
Saco 60 Kgs.	S.C.	S.C.	S.C
Huacal 50 Kgs.	50	60	60
Racimo 15 Kgs.	15	15	15
Racimo 25 Kgs.	S.C.	S.C.	S.C
Kg.	1	1	1
100 Unidades.	70	70	70
100 Unidades.	35	35	50
Kg.	1,50	1	1
100 Unidades.	70	75	75
Huacal 35 Kgs.	90	130	130
100 Unidades.	50	50	50
Caja 30 Doc.	90	95	95
Caja 30 Doc.	100	105	105

...-MERIDA-TOVAR
...ue no se obtuvo la información
...ue presencia del producto en el mercado

...s de Interés Vigentes en el Sis...

	Sede Principal	Certificados 90 Días	180 Di...
...anesa	Pto. Ordaz	15%-18%	14.5%-15
	Caracas	15.5%	15
	Maracaibo	15.25%	14.75
	Barquisimeto	15%	15%-15.5
	Caracas	14.5%-15%	14.75%-15
	Coro	13%	14
	Valencia	15%	14
	Pto. Ordaz	14.5%-15%	15%-15.7
	Maracaibo	12.5%	13%-13
	Caracas	14%	14.7
	Valencia	12%-13.5%	12.5%-13

SECRETO

EL DIARIO DE CARACAS
02 MAYO 1982

2934

306-M

Luis Herrera condenó la agresión de Gran Bretaña

"Nuestra solidaridad depende de lo que nos exija Argentina"

El Presidente de la República afirmó que el Reino Unido "nos está trayendo la guerra al continente". "Estamos muy firmes en nuestra solidaridad con la Argentina" dijo. Ayer el Jefe del Estado inauguró obras en Valencia.

El presidente Luis Herrera Campíns afirmó, que la solidaridad de Venezuela con Argentina, por el caso de la agresión del Reino Unido en las Malvinas, se manifiesta tomando en cuenta las exigencias del país afectado.

Luis Herrera ofreció su declaración al arribar al aeropuerto de Valencia, Estado Carabobo, donde realizó una gira administrativa. Allí fue abordado por los periodistas quienes solicitaron su posición frente al ataque aéreo de Gran Bretaña a las Malvinas.

"Creemos que toda Latinoamérica condena la agresión del Reino Unido de la Gran Bretaña e Irlanda del Norte y su presencia armada y ofensiva en el Atlántico Sur, como si fuera un mar de su nacional pertenencia" dijo el Presidente, y agregó: "Sin embargo, debo decir que nosotros tenemos una conducta muy clara en ese particular, y nuestra solidaridad se manifiesta tomando en cuenta las exigencias del país afectado, en este caso, Argentina".

El presidente Herrera, en otra parte de su declaración expresó: "Nosotros estamos muy firmes en nuestra solidaridad con la República de Argentina".

Al ser preguntado sobre si Argentina ha solicitado ayuda militar al Gobierno de Venezuela, el jefe del Estado indicó que no.

Las declaraciones del presidente Luis Herrera Campíns fueron desplegadas al exterior por parte de las agencias internacionales.

El Sistema Interamericano

El presidente Luis Herrera reiteró igualmente la idea de que los países latinoamericanos hagan una revisión de sus políticas de integración y seguridad, luego del apoyo que Estados Unidos ofreció al Reino Unido de la Gran Bretaña, en la disputa por las Malvinas, e igualmente por el anuncio de sanciones económicas contra la República de Argentina, hecho por la administración Reagan.

El Jefe de Estado, invitó a los representantes de los medios de comunicación social para que escucharan al ministro de Relaciones Exteriores, José Alberto Zambrano Velasco, en la lectura del comunicado del Gobierno Nacional por radio y televisión en el cual se plantea una "posición crítica frente a la actitud asumida por Estados Unidos y las sanciones que ese país impuso a la Argentina con el motivo del incidente de las Malvinas".

LHC: "Rechazamos una guerra absurda"

Agregó: "Este es un comunicado suficientemente amplio".

¿Se creará una OEA Latinoamericana?

—Nosotros, justamente, hablamos de que hay necesidad de estudiar la conveniencia, por una parte, y la posibilidad, por la otra, de que los países latinoamericanos revisen todo lo que se refiera a políticas de integración y de seguridad colectiva, que han sido realmente muy golpeadas por esos sucesos".

Herrera Campíns, en otra parte de su declaración, manifestó que, "en el caso de las Malvinas, rechazamos una guerra absurda", y prosiguió con sus comentarios sobre la situación de la Organización de Estados Americanos y la reunión de consulta del TIAR (Tratado Interamericano de Asistencia Recíproca).

"Nuestra participación en la última reunión de la OEA fue antes, y después de ella, muy importante para la resolución a que se llegó, que si no fue la óptima, como ya lo hemos dicho, fue, desde luego, la posible".

Agregó que esta resolución estuvo "dentro de la ampliación que la nación argentina deseaba alcanzar, porque, en ese sentido, se sacrificaba la profundidad de las posiciones por la amplitud de las mismas".

Para culminar sus declaraciones sobre el caso de las Malvinas, el Presidente dijo que "esta situación nos está trayendo, por todos los signos, la guerra al continente por la agresión inglesa, sin embargo, a pesar de que la seguimos con toda atención, nada de eso detiene al Gobierno y, por eso estamos a toda máquina inaugurando y poniendo en funcionamiento obras de interés público".

La gira administrativa

Por otra parte, el Presidente de la República aprovechó su estadía en Carabobo para inaugurar obras de interés social, amén de entregar un lote de viviendas a familias de limitados recursos. En el marco de un acto en la ciudad de Valencia, el jefe del Estado se refirió al Día del Trabajador y a las críticas que los sectores políticos desarrollan en contra del Gobierno. En este sentido, dijo:

"Hoy el Día del Trabajador no laboran los demás pero el Gobierno sí, porque debe movilizarse ganando el tiempo para poner en funcionamiento las obras que realiza".

De seguidas, respondió a los cuestionamientos de los grupos de la oposición: "Quiero recordar a quienes así actúan que no hay nadie más fuerte que el Gobierno a la hora de desplegar las fuerzas, y por eso debemos cobijarnos todos bajo la Ley, que es la verdadera protección de los pobres y los débiles".

Dijo además que a las "toneladas de críticas" de la oposición, el Ejecutivo contestará con "toneladas de obras", añadiendo: "Con esto quiero ratificar, no por terquedad sino por cariño, que aunque la oposición proteste y patalee porque yo visite a las comunidades, los pueblos y caseríos de Venezuela, seguiré haciéndolo".

"Ellos quieren sea sólo el Presidente de los ricos cuando mi compromiso es con los pobres".

SECRETO

...tructor "Falcón"

...xitoso" de ...a Marina

...dio en el ... sistema técnico. El mini... el ... lanzamiento que

...

La Presidencia

El nuevo ministro de la Defensa sería un marino

Luis Herrera Campins seleccionaría entre los vicealmirantes Julio César Fernández Font y Jesús Rafael Bertorelli el nuevo ministro de la Defensa, mientras designaría a Guido Díaz Pérez, César Montero, Héctor Martínez y Felipe Mansilla, ministros de Información, Ambiente, Transporte y Educación, respectivamente.

—Nicolás Rondón Nucete—

Vicealmirante Julio Fernández Font y Jesús Bertorelli, candidatos al Ministerio de la Defensa.

...

El reino mágico de Walt Disney

...

...

SECRETO
El Universal
03 MAYO 1982

294 fr
307. A.

Michael Foot

Líder Laborista de Oposición se Negó a Reunirse con Primera Ministra para Recibir Informes

El 60 por ciento de los británicos, según encuestas, está por un arreglo pacífico del conflicto con Argentina

LONDRES, 2 mayo (ANSA)—La primera ministra Margaret Thatcher decidió hoy, de repente, compartir con los líderes de la oposición la responsabilidad por la política de recuperar por la fuerza las islas Malvinas y recibió un desaire de los laboristas en momentos en que surgen indicios de que algo está cambiando.

Entretanto el 60 por ciento de los británicos, según encuestas de opinión, se demuestra contrario al derramamiento de sangre para recuperar las Malvinas.

El Consejo de Iglesias Británicas, por su parte, se sumó hoy a la corriente pacifista con un documento en que pide que la cuestión con Argentina se someta a la mediación de las Naciones Unidas. Antes de difundirse el documento, "Radio Cuatro" informó que dos manifestantes que trataban de pintar manchas rojas en las paredes del Ministerio de Defensa fueron detenidos por la policía.

La tensa calma del Atlántico Sur, después de las batallas aeronavales de ayer, dio lugar hoy aquí a reiterados balances triunfalistas, pero la paralización de la "Task Force" daba lugar a la sospecha de que quizás los argentinos tenían cierta razón en sus informes sobre los daños que habrían causado a las fuerzas británicas.

La calma parecía dirigir la atención sobre los presuntos 24 paracaidistas británicos que habrían sido lanzados sobre las islas y que ya estarían operando, según dijo una versión del "Sunday Times" que el Ministerio de Defensa no quiso comentar hoy.

La versión decía que los paracaidistas habrían utilizado aparatos de descenso especiales, más rápidos y silenciosos que los normales. Se trataría de los famosos "SAS" (Special Air Squadron), conocidos por su sangre fría y su capacidad física.

La paralización de la "Task Force" era incluso admitida firmemente, en informaciones del Ministerio de Defensa que desmentían las informaciones argentinas de que se habrían producido intentos de desembarco de los británicos. "No hubo ningún intento de desembarco", dijo el Ministerio de Defensa.

(El Ministerio de Defensa también desmintió hoy que el portaviones "Hermes" hubiera sido atacado por la aviación argentina, sin embargo, la agencia "Press Association" dijo que "Hermes" se hallaba hoy a 90 millas de las islas Malvinas, custodiado por diversas naves de la 'Task Force' en 'actitud de defensa'. La noticia causó extrañeza porque generalmente no se suministran datos exactos sobre la ubicación de la flota y, además, parecería dar a entender que 'algo ocurrió' con el "Hermes", caso contrario no estaría siendo custodiado).

Esta quietud en que se sumó la fuerza británica podría atribuirse a la creciente opinión pública opuesta a la guerra, que se ha expresado ya a través de encuestas que publicó hoy "Sunday Times". El 60 por ciento de los británicos no justificarían que muera uno solo de los miembros de la "Task Force" para recuperar las islas.

Pero además está creciendo entre los miembros del Parlamento el criterio de que, si se llegara a una negociación con Argentina, el punto de vista de los isleños no debe ser el predominante, ni darles a ellos la posibilidad de vetar un eventual arreglo.

La señora Thatcher insistió la semana pasada en que el deseo de los isleños debía ser cumplido al pie de la letra y que la soberanía británica debía restablecerse plenamente en las islas, como si no hubiera pasado nada.

El criterio de los 1.800 isleños podría sufrir una fuerte desvalorización en los próximos días, abriendo la posibilidad de un entendimiento con los argentinos, según se estimaba aquí.

Los laboristas, que miran con atención las elecciones parciales del jueves próximo, querrían utilizar cualquier resultado adverso de la política de la señora Thatcher para escalar posiciones, que actualmente están muy bajas respecto de los conservadores, según las encuestas.

Quizá por ello Michael Foot se negó hoy a asistir a las reuniones de los líderes políticos con la señora Thatcher que ésta misma propuso con el fin de analizar las noticias sobre el conflicto.

Foot dijo que el parlamento era el lugar más apto para discutir los temas actuales y que sería bueno que el gobierno prepare un informe sobre la situación diplomática y militar.

RETO

...na: Enfermedad ... en Chichiriviche

...e Sillardo

Sirijola

Del Canal de Suez a las Malvinas

Guillermo José Schael

...nacionaria se extendió por Europa debido al ... to de los fletes, ya que los barcos debían tomar ... de la navegación por el Cabo

SECRETO

El Universal
03 MAYO 1982

295/
308.M.

Presidente del Parlamento Andino

Propone Reunión de Cancilleres Andinos para Ofrecer Mediación

QUITO, mayo 2 (AFP)—El presidente del Parlamento andino, Raúl Baca Carbo propuso una reunión de los cancilleres de Venezuela, Colombia, Ecuador, Perú y Bolivia, miembros del Acuerdo de Cartagena, para que ofrezcan su mediación en el conflicto de las Malvinas.

Baca que actualmente es también presidente del Parlamento ecuatoriano se dirigió a sus colegas parlamentarios de Venezuela, Colombia, Perú y Bolivia para que promocionen esta iniciativa.

"Estamos sumamente preocupados —dijo Baca— porque las esperanzas se han visto totalmente perdidas, no solamente en cuanto a que la acción diplomática no ha dado resultado, sino que se ha debilitado enormemente la posibilidad de confiar en la OEA, como institución y en el TIAR (Tratado Interamericano de Asistencia Reciproca), como su instrumento.

Subrayó que el enfrentamiento de dos pueblos en acciones bélicas coloca en una situación sumamente delicada la supervivencia de la paz mundial.

SECRETO

SECRETO

El Universal

03 MAYO 1982

2967.

309.M.

España Condena Ataque

MADRID mayo (EFE) — El gobierno español ha sido el primero de Europa Occidental en expresar su desaprobación hacia la política de Londres en su litigio con Gran Bretaña. Al calificar hoy de "error histórico" el ataque británico sobre las Malvinas.

En lo que los observadores estimaron como una toma de postura inequívoca, el ministerio español de Asuntos Exteriores, en un comunicado, consideró el ataque aéreo de hoy sobre el archipiélago austral como "una grave escalada del conflicto".

La nota subrayó que España, en la disputa colonial, origen del conflicto, "ha apoyado siempre la posición tradicional de la Argentina, de conformidad con la doctrina de las Naciones Unidas".

El propio jefe de la diplomacia española, el ministro José Pedro Pérez Llorca, acudió hoy a su despacho, junto a altos colaboradores del Departamento, para seguir de cerca los acontecimientos en el conflicto anglo-argentino, según informaron a la agencia "EFE" fuentes diplomáticas

El comunicado, publicado hoy por la oficina de información diplomática de ese Ministerio, reiteró la oposición española al uso de la fuerza y deploró que no se haya tenido en cuenta el problema colonial de fondo.

Por otra parte, según el comunicado, el gobierno español manifestó a ambas partes en litigio y a las Naciones Unidas la necesidad de que se utilicen plenamente los mecanismos del Consejo de Seguridad de la ONU "para evitar cualquier nueva acción bélica"

La nota oficial española dice textualmente:

"1. El ataque de las fuerzas británicas al aeropuerto de las Malvinas, constituye una grave escalada del conflicto.

2. El posible desencadenamiento de una acción británica, aún más general y masiva en el archipiélago, implicaría una trágica pérdida de vidas humanas y supondría una gravísima responsabilidad y un error histórico.

SECRETO

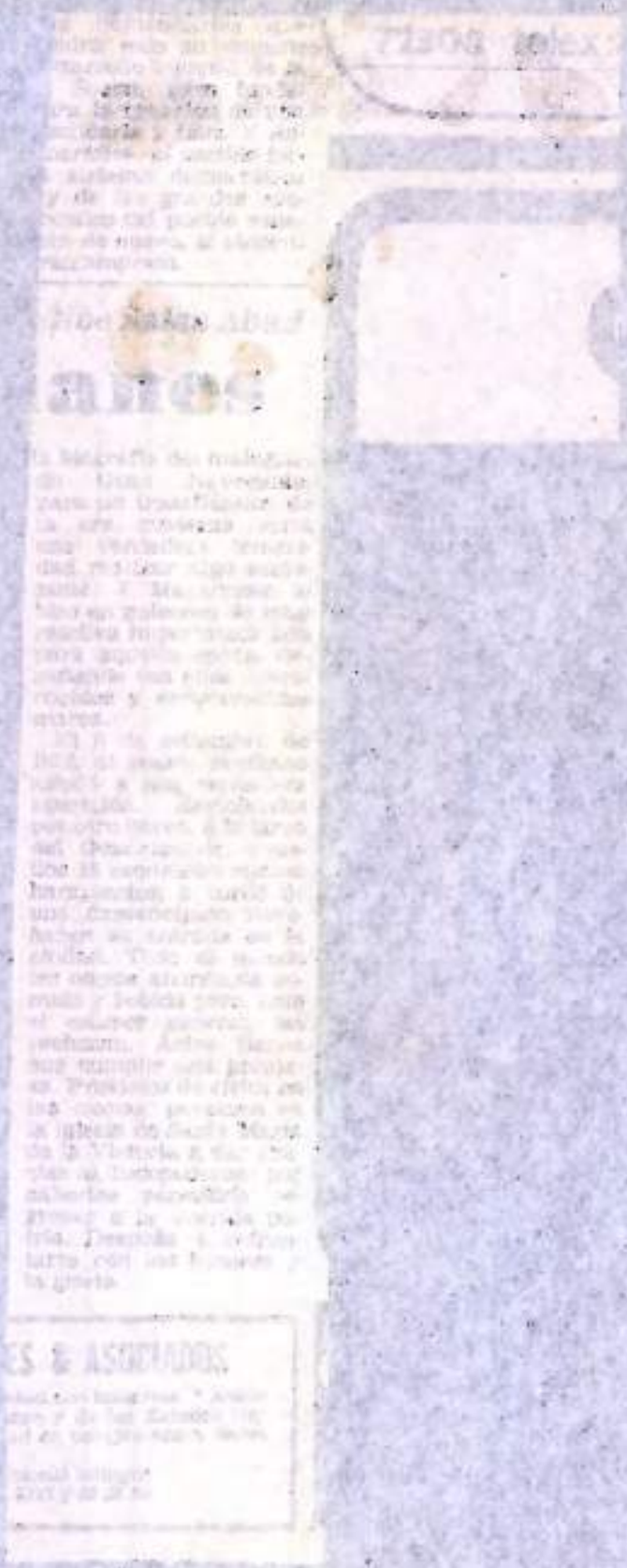

SECRETO

El Universal

03 MAYO 1982

2977-

310.M.

Preocupación por Eventual Implicación de la URSS

NUEVA YORK, mayo 2 (ANSA) — El ex jefe del Pentágono Harold Arown dijo que es "muy probable" que los soviéticos busquen "entrometerse" en la crisis del Atlántico Sur "para buscar ventajas, ofreciendo, a cambio material militar, directa o indirectamente".

En declaraciones a la red televisiva norteamericana "BAC", Brown sostuvo que "si los soviéticos intervienen Estados Unidos deberá contestar con su acción".

El diputado democristiano Michel Barnes, presidente de la subcomisión de relaciones latinoamericanos de la Cámara, declaró a su vez, a la red "CBS" dijo el embajador argentino en Washington le manifestó que "los rusos y los cubanos han tentado ofrecer su asistencia" pero que la Junta de Buenos Aires comprende el riesgo implícito en una eventual aceptación. Barnes dijo n o obstante que los argentinos podrían "volverse en busca de asistencia" si fueran puestos frente a una situación insostenible.

En los ambientes diplomáticos y periodísticos norteamericanos no se esconden las preocupaciones por las recientes aperturas cubanas al envío de la flota británica al Atlántico Sur fue el retorno del embajador de La Habana tras un largo período de ausencia.

Según varias fuentes norteamericanas el diplomático habría comunicado al régimen Galtieri la disponibilidad de Cuba de prestarle cualquier tipo de asistencia.

Otra consecuencia "negativa" de la actual crisis para la diplomática estadounidense, se subraya aquí, es la alineación de las simpatías de América Latina junto al país sudamericano.

La decisión de Washington de ubicarse por primera vez de parte de una nación extracontinental, que además tiene una larga tradición colonialista, ha resquebrajado el sistema interamericano y podría tener repercusiones mayores en los buenos diálogos entre Washington y sus vecinos, se dice aquí.

SECRETO

M.912

SECRETO

El Universal

03 MAYO 1982

2984

311.M.

Afirmó canciller británico

Todavía es Tiempo de Solución Pacífica

WASHINGTON, mayo 2 (DPA)—El gobierno británico está todavía dispuesto a una solución pacífica del conflicto en torno a las Islas Falklands, pero al mismo tiempo a seguir empleando la fuerza, según señaló el ministro británico de Defensa, Francis Pym.

"Creo que los últimos acontecimientos lo han mostrado claramente", dijo el Ministro a su llegada a Washington. La Gran Bretaña está dispuesta a mostrar a la Junta argentina que la "agresión no da resultado".

Pym agradeció al presidente de EEUU, Ronald Reagan, que el gobierno estadounidense se haya puesto claramente al lado de Gran Bretaña. "Nunca tuvimos ninguna duda en Gran Bretaña que la más importante nación democrática del mundo adoptaría esa posición", agregó.

El Ministro británico se reunirá en el transcurso del día de hoy con su colega estadounidense, Alexander Haig, y el de Defensa, Caspar Weinberger. Se espera que explique la estrategia británica en el Atlántico Sur y exponga deseos de un apoyo militar por parte de EEUU. Hasta ahora no hay ningún catálogo de deseos británicos al respecto. Expertos militares estadounidenses parten de la base de que la Armada británica pueden mantenerse por sus propios medios durante unos 30 días. Supuestamente, Washington estaría dispuesto a ayudar con capacidades de transporte en aviones y navíos hasta la base de Ascensión, colonia británica, cedida a Estados Unidos por un acuerdo. También pondría a disposición de Gran Bretaña material bélico, como torpedos, minas y cohetes.

Un Corresponsal en el "Hermes"

LONDRES, mayo 2 (AP) — Un corresponsal británico a bordo del portaviones Hermes, parte de la flota británica en el Atlántico Sur, dijo hoy que ninguno de los barcos de la flota fue seriamente dañado por los ataques argentinos.

"Estoy a bordo del Hermes. No está incendiado. Claramente, no estamos escorando", dijo Michael Nicholson en una información para un noticioso londinense.

"El daño a los otros barcos de la fuerza ha sido mínimo", dijo.

La agencia oficial noticiosa argentina Telam citó lo que describió como "fuentes de la fuerza aérea" y dijo que el Hermes estaba "seriamente dañado e inoperable" luego de luchar cerca de las islas Malvinas ayer.

Al decir que "es claramente imposible responder a cada fragmento de propaganda argentina", Nicholson informó que "ninguno de los portaviones de la Real Armada Hermes o Invincible fueron directamente involucrados en el bombardeo de las Malvinas y a pesar de (lo que afirman) varias transmisiones radiales argentinas, el Hermes no sufrió, repito, no sufrió, daños. Y el Harrier que los argentinos dañaron está hoy de nuevo en operación".

SECRETO

A.11C

SECRETO
El Universal
03 MAYO 1982

2998

312.m.

Comando Inglés Podría Haber Entrado a las Islas

Argentina no niega esa posibilidad

LONDRES, 2 (Ansa).— Veinticuatro militares del "Special Air Service" (SAS) británico, habrían sido lanzados en paracaídas sobre las islas Malvinas "hace tres semanas y, si bien todavía no ha sido precisado, es posible que aún se encuentren en el archipiélago", escribió hoy el "Sunday Times"

El diario londinense dijo que la noticia fue confirmada por fuentes autorizadas

Los veinticuatro miembros del "SAS", según el "Sunday Times", fueron lanzados desde gran altura por un Hercules y utilizaron paracaídas especiales. habrían locado tierra en una de las islas "externas" del archipiélago. Las Malvinas están constituidas por dos grandes islas (Gran Malvina y Soledad) y un dédalo de unas doscientas pequeñas islas.

BUENOS AIRES, 2 (AFP).— El desembarco de un pequeño comando británico en las islas Malvinas en la noche del sábado, en ocasión del bombardeo efectuado por la flota, fue admitido como posible por el contralmirante argentino Salvio Menéndez, segundo jefe de los Servicios de Inteligencia del Estado Mayor Conjunto.

Ese comando, según el Contralmirante, puede tener por misión preparar un próximo desembarco.

El bombardeo y una tentativa de desembarco fue la causa del retardo que sufrió la noche del sábado la difusión de un discurso del presidente de la República, el general Leopoldo Galtieri, previsto para las 21h00 y que finalmente fue propalado a medianoche, añadió la fuente.

El director de la agencia oficial argentina de noticias Telam, único órgano de prensa representado en las Malvinas, dijo que su fotógrafo en la isla tomó fotos de uno de los aviones Harrier británicos derribados el sábado por los argentinos, con su matrícula.

La foto, dijo, todavía no pudo ser expedida a Buenos Aires.

El contraalmirante Menéndez, por su parte, reconoció que la pista y el área de estacionamiento del Aeropuerto de Puerto Argentino fue alcanzado durante los ataques británicos, pero que se lo pudo reparar rápidamente.

SECRETO

En la hora

Falta de Seguridad

José Félix Gamboa Gómez

SECRETO
El Universal
0 3 MAYO 1982

300

313.M.

Gobierno Italiano en Línea Prudente

ROMA, mayo 2 (Ansa) — "El gobierno italiano ha expresado una línea de gran prudencia con respecto a la crisis que aflige al Atlántico Sur y que enfrenta a dos naciones amigas de Italia", declaró el premier italiano Giovanni Spadolini hablando de las Malvinas en una breve entrevista que le hizo la radio local.

"Esperamos que la mediación norteamericana, tan generosa, tenga pronto éxito —agregó— viví el momento más hermoso de este doloroso asunto cuando leí que Argentina había decidido respetar la resolución de las Naciones Unidas; desgraciadamente, pocos minutos después se produjo el desmentido, lo que confirmaría los contrastes que seguramente deben existir en el grupo dirigente de Buenos Aires, pero yo espero poder leer de nuevo muy pronto esa noticia".

A juicio de AFP

Cuba con la Posición de Apoyo Más Tajante

PARIS, mayo 2 (AFP).— El apoyo de Cuba a Argentina, al mostrarse dispuesta a emplear "todos los medios necesarios" para "detener la intolerable agresión" de Gran Bretaña en las Malvinas, fue la reacción más tajante registrada en favor de Buenos Aires desde que comenzó esta crisis.

En una declaración hecha pública ayer en La Habana, hizo un llamamiento en favor de la solidaridad latinoamericana, estimando que todos los países del Continente "tienen el deber de apoyar a Argentina con todos los medios necesarios".

Al igual que Cuba —al que corresponde este año la presidencia del Movimiento de Países No-Alineados— Brasil salió también ayer de su mutismo, para expresar su "desacuerdo" con el ataque británico a puerto argentino.

El gobierno brasileño, que no condenó formalmente la incursión británica, reiteró que las Naciones Unidas deben tomar la iniciativa cuanto antes para obtener una solución diplomática del conflicto.

La prudencia de Brasilia contrastó con las declaraciones de otros países latinoamericanos, entre las que destacó la de Venezuela, cuyo presidente, Luis Herrera, acusó a Gran Bretaña de "traer la guerra al continente americano".

Luis Herrera, rechazó una "guerra absurda" y condenó la "agresión del Reino Unido", señalando que Gran Bretaña actúa como si el Atlántico Sur "fuera un mar de su nacional pertenencia".

Guatemala "deploró" el ataque británico de ayer y declaró su "absoluta solidaridad" con la causa argentina, según manifestó el canciller guatemalteco Alfonso Alonso.

SECRETO

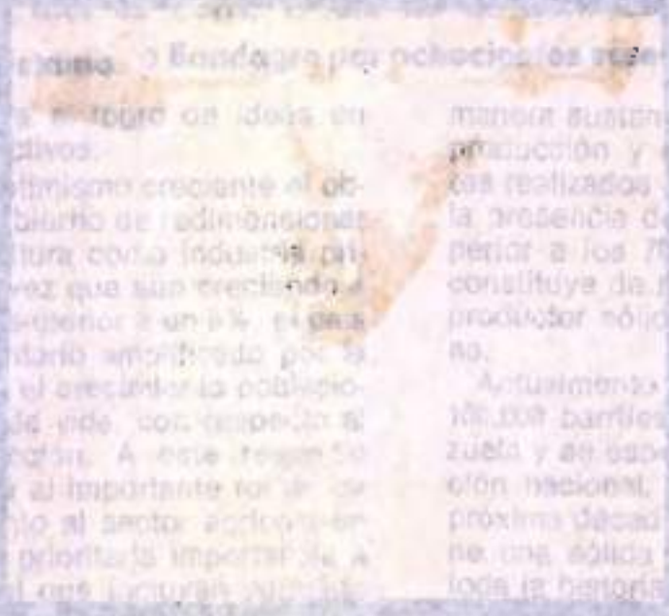

PECUARIO

SECRETO

El Universal

03 MAYO 1982

3014

314.M.

Reagan También Optimista

NUEVA YORK, 2 (Ansa).— El presidente Reagan declaró hoy que los Estados Unidos "están buscando" concluir la crisis de las Malvinas pacíficamente "hoy por naturaleza cautamente optimista", señaló, hablando a los periodistas a la salida de una Iglesia en Huntsville, Tennessee.

Reagan, que se encuentra en aquel Estado sureño con motivo de la apertura de la Feria Internacional de Knoxville, dijo haber sido mantenido al corriente del desarrollo de la situación en el Atlántico Sur por el secretario de Estado Alexander Haig, vía telefónica.

El vocero de la Casa Blanca Larry Speakes había declarado precedentemente que Reagan estaba "preocupado" pero no sin esperanzas de una solución pacífica de la crisis, aludiendo al conflicto la fuente dijo: "permanece peligrosa, Estados Unidos de su parte prosigue en la búsqueda de una solución diplomática por la que siempre se inclinó".

Argentina Transfiere Dinero a Bancos Suizos

800 millones de dólares que estaban depositados en institutos norteamericanos fueron transferidos a bancos suizos

ZURICH, 2 (AP).— El periódico suizo Blick dijo hoy que el Banco Central de Argentina transfirió 800 millones de dólares de bancos norteamericanos a bancos suizos y que los argentinos acaudalados con cuentas en Estados Unidos están siguiendo el ejemplo.

No hubo comentario oficial sobre la versión.

El periódico, citando representantes no identificados de bancos suizos, dijo que la transferencia fue completada antes de que Estados Unidos declarara el viernes su respaldo a Gran Bretaña en el conflicto por las islas Malvinas, mientras las transferencias de individuos aumentaron luego de la declaración norteamericana.

El periódico dijo que con la transferencia el Banco Central vació sus cuentas en Estados Unidos.

Un banquero dijo que la acción surgió ante temores de que Washington congele las cuentas argentinas en bancos norteamericanos.

SECRETO

Históricos

El Viaje de Magall

El Papa Reiteró Pedido de un Arreglo Pacífico a las Partes en Pugna

SECRETO

El Universal
03 MAYO 1982

302
315.M.

Comentario de AFP

Ataques Agravan muy Seriamente las Proyecciones Internacionales

El fracaso de la misión de buenos oficios del secretario de Estado Alexander Haig —señala la nota— dejó abierto no sólo el enfrentamiento directo entre Gran Bretaña y Argentina, sino además un grave deterioro de las relaciones regionales

WASHINGTON, mayo 2 (AFP)—Los combates registrados este fin de semana entre Gran Bretaña y Argentina en torno a las Islas Malvinas, agravan seriamente las proyecciones internacionales del conflicto entre ambos países.

El fracaso de las misión de buenos oficios del secretario de Estado norteamericano, Alexander Haig, dejó abierto no sólo el enfrentamiento directo entre Gran Bretaña y Argentina, sino además un grave deterioro de las relaciones regionales.

El propio Haig precisó la semana pasada en una entrevista concedida al semanario norteamericano Time, que las implicaciones del conflicto de las Malvinas alcanzarían tres planos: las relaciones interamericanas, las relaciones norte-sur y las relaciones este-oeste.

Actualmente, cuando las hostilidades ya comenzaron, y cuando los bandos se forman detrás de cada adversario, es posible medir los peligros en cada uno de los tres planos mencionados por Haig, y no solamente para Estados Unidos, sino para todo el mundo.

En lo concerniente a las relaciones interamericanas, la mejoría de las relaciones argentino-norteamericanas producida durante la primera etapa del gobierno del presidente Ronald Reagan, luego del deterioro sufrido en época de la Administración Carter, había ayudado a Estados Unidos a edificar en el continente un principio de consenso en torno de su política antimarxista en América Central y en el Caribe.

Los generales de Buenos Aires se habían convertido efectivamente en los más activos partidarios de la política norteamericana hacia El Salvador y Nicaragua. Este apoyo Estados Unidos lo acaba de perder, y por mucho tiempo.

Al tomar parte abiertamente por Gran Bretaña y al imponer sanciones a Argentina, Estados Unidos concretó el clama ya iniciado en la Organización de Estados Americanos (OEA) a raíz de la crisis de las Malvinas.

Los países hispanoparlantes muestran diversos grados de solidaridad con Argentina, y se verán impulsados a manifestarla aún más directamente si la guerra se prolonga. Los pequeños países anglopariantes del Caribe, impulsados por Estados Unidos, al contrario, tomaron distancias con Buenos Aires.

En el marco de las relaciones norte-sur, al ponerse abiertamente del lado de Gran Bretaña, Estados Unidos, los países de la Comunidad Europea y Japón dieron la impresión que formaban un bloque de ricos en defensa de una conquista colonial.

SECRETO

SECRETO

El Universal
03 MAYO 1982

303 f.
316 .M.

Eduardo Fernández

EUA Hirió el Corazón del Sistema Interamericano

La posición adoptada por Estados Unidos respecto al conflicto entre Inglaterra y Argentina, es considerada por Eduardo Fernández como una "herida en el corazón del sistema interamericano".

Esa "herida", a juicio del secretario general de Copei, obliga a las naciones latinoamericanas a evaluar la propia naturaleza de sus relaciones hemisféricas.

—Parece un contrasentido que se argumente que Argentina incurrió en un hecho de fuerza al reivindicar su territorio insular. No puede olvidarse que el origen de la posesión británica es un hecho de fuerza, continuado desde hace 150 años.

En el curso de una breve entrevista dominical, el parlamentario democristiano recordó que todos los países del continente, comenzando por los Estados Unidos se liberaron del colonialismo a través de hechos de fuerza.

Eso obliga a las naciones latinoamericanas a evaluar la naturaleza de sus relaciones hemisféricas

Copei condena las acciones bélicas inglesas

A título de ejemplo citó el caso del hundimiento del cargamento de té en la Bahía de Boston y la guerra de independencia dirigida por George Washington.

Fernández luego expresó la solidaridad de Copei con la posición del gobierno del presidente Herrera, "que no sólo interpreta un sentido continental, sino que además ofrece un liderazgo muy serio al continente latinoamericano".

—Nosotros condenamos en términos enfáticos las acciones bélicas intentadas por Gran Bretaña para recuperar su predominio sobre las islas Malvinas.

—¿Una derrota de Argentina no podría llegar a interpretarse como una derrota para la política exterior venezolana?

—No ¿Deberíamos estar entonces a favor de Inglaterra? Los que así argumentan aconsejarían al gobierno venezolano que calcule que si Gran Bretaña puede ganar, estemos al lado de ella. Para nosotros esta es una cuestión de principios. Estamos contra el colonialismo

SECRETO

N. 115

Finanzas y Valores

Marino Rollo

Síntesis

SECRETO

El Universal
03 MAYO 1982

3044
317.M.

En respaldo a Argentina

Boicot a Aviones Ingleses Estudian Controladores Aéreos

La Asociación Nacional de Técnicos en Tránsito Aéreo estudia la posibilidad de implantar un boicot a los aviones comerciales de matrícula inglesa.

El Comité Ejecutivo de la Asociación se declaró ayer en reunión permanente y de un momento a otro podría acordar la medida.

En ese sentido, dio a conocer el siguiente comunicado:

"La Asociación Nacional de Técnicos en Tránsito Aéreo de Venezuela, cumpliendo con el principio de hermandad que nos une con el pueblo argentino, manifiesta su total repudio a las acciones bélicas del gobierno de Gran Bretaña. Y acuerda:

1) Hacer público nuestro repudio a la acción colonialista del gobierno inglés.

2) Realizar todos los contactos necesarios para lograr la unidad de los controladores latinoamericanos en este sentido, y su presentación en la Conferencia Mundial de Controladores en Tránsito Aéreo, la cual se realiza en estos momentos en Amsterdam, Holanda.

3) Comunicar a las autoridades argentinas el respaldo irrestricto de nuestro gremio, a fin de acabar de una vez por todas con el colonialismo en América.

4) Instruir a todos los miembros de la Asociación para que se mantengan en estado de alerta frente a la situación que vive el pueblo argentino.

5) El Comité Ejecutivo se declara en reunión permanente y estudia las medidas a tomar en referencia a un boicot a las aeronaves de matrículas inglesa".

España se Ofrece Como Mediadora

JAEN, España, 2 (AP).— El primer ministro español, Leopoldo Calvo Sotelo, dijo hoy que España se ha ofrecido a Argentina para mediar en el conflicto de las Malvinas, "aunque no sé si ya es demasiado tarde".

Calvo Sotelo calificó de "muy grave" el conflicto de las Malvinas y afirmó que España se siente afectada por el mismo.

Agregó que el gobierno español rechaza por principio el camino de las armas, que Gran Bretaña ha negociado poco y mal y que la reivindicación de Gibraltar por España es más clara que la de las Malvinas por Argentina.

El jefe del gobierno español hizo estas declaraciones durante una reunión que mantuvo en esta ciudad con dirigentes de su partido, Unión de Centro Democrático (UCD).

SECRETO

Los Industriales Debemos ser Guardianes Permanentes de la Gestión Municipal

SECRETO

EL DIARIO DE CARACAS
03 MAYO 1982

3054
318.A.

Bombardearían bases en el territorio argentino

Nueva York. El gabinete de crisis británico se fijó como plazo para la resolución de la crisis de las islas Malvinas mediados de junio, momento en que comienza el invierno austral, según escribe la revista norteamericana **Time** en su número de hoy.

Los planes de guerra evocan bombardeos y ataques de bases aéreas argentinas sobre el continente y un asalto masivo contra las islas Malvinas, afirma la revista.

El gabinete de crisis adoptó una estrategia general en tres etapas: la primera concluyó con la recuperación de la isla Georgias del Sur. La segunda comenzó la semana pasada, con el bloqueo marítimo y aéreo y los ataques contra las bases de las Malvinas. La tercera, siempre, según **Time**, comprende el bombardeo de bases aéreas en territorio argentino y un asalto contra las Malvinas.

Al mismo tiempo, "los británicos consideran acciones de sabotaje y destrucción de depósitos en las Malvinas, gracias a comandos infiltrados en las islas, tal como fue el caso en las Georgias del Sur".

La semana pasada, prosigue **Time**, los británicos desmintieron la presencia de pequeños grupos de soldados en las Malvinas, pero luego se limitaron a un simple "sin comentarios".

(AFP)

SECRETO

ARIOS de 14,50% a 15,00%

ecario del Centro C.O.

del Consorcio Inversionista Mercantil y Agrícola

SECRETO
EL DIARIO DE CARACAS
0 3 MAYO 1982

306 f.

319.M.

La ocupación militar argentina de las islas Malvinas

Horas de angustia se viven en Europa por la guerra

El "Daily American", un periódico inglés que circula en el viejo mundo, publicó una terrorífica foto con un tanque a punto de disparar. Existen, sin embargo, tenues esperanzas que aún se puede evitar lo peor. Hay preocupación en Roma por la vastísima colonia italiana que vive en Argentina. El mundo empresarial está preocupado por las repercusiones a nivel comercial entre Italia y Argentina.

El "Daily American", un diario inglés que circula en Europa, publicó ayer una gigantesca fotografía en su portada en que muestra un también gigantesco tanque como si estuviera a punto de disparar. Es una fotografía realmente aterradora porque se estima que preanuncia lo que puede pasar o está pasando.

Son horas de espera, de intranquilidad, de angustia las que se viven en Europa en estos momentos, cuando está empezando una guerra que nadie podía creer que realmente podía iniciarse.

Existe, aún hoy, una tenue, fina, agregaríamos desesperada esperanza que a pesar de todo se pueda llegar a una solución, aunque ya empezó a correr el reloj a partir de la hora cero.

Los diarios ingleses, que ayer eran realmente guerreros, con gigantescos títulos que ocupaban casi todas sus primeras páginas, ayer algunos aparecen más cautos, más atentos, más preocupados, aunque estiman que el conflicto mayor es inminente ante el rechazo —aseguran— de Argentina al plan propuesto por Estados Unidos.

El problema principal —se comenta en Europa— es que Argentina exige que le sea reconocida su soberanía en las Malvinas antes de un eventual retiro de sus tropas. Los ingleses, por su parte, se oponen a ello planteando el "derecho de los pueblos a la autodeterminación, que sean los habitantes de las Falkland (Malvinas), dicen, a decidir si siguen siendo súbditos de su majestad británica o si quieren pasar a depender del Gobierno argentino.

El problema de las Malvinas preocupa tanto al pueblo y Gobierno británicos como a las iglesias católica y anglicana.

Las cosas de la vida

En Italia, a este propósito, se comenta con una cierta ironía que sólo ahora, desde hace sólo un mes cuando los argentinos mandaron sus tropas a las Malvinas, que el Gobierno conservador inglés descubrió que en Argentina hay una dictadura militar que atropella los derechos humanos. Sobre esta denuncia, la prensa inglesa ligada al gobierno de Margaret Thatcher, como el "Daily Telegraph", insiste mucho. Antes no lo había hecho. Son las cosas de la vida o de la política, se comenta en Roma.

En Italia, después, obviamente de Inglaterra, es el país donde existe más aprehensión preocupación y miedo frente a este conflicto armado. La razón es clara. En Argentina —como se sabe— existe el mayor número de italianos que viven fuera de su país. Muchos aquí tienen parientes, amigos o vivieron durante alguna parte de su vida en Argentina. Con los ingleses, por el contrario, las relaciones, sobre todo de carácter humano, no han sido nunca de las mejores.

Son pueblos absolutamente distintos. La flema inglesa no tiene nada que ver con la sangre latina que tienen los italianos que les gusta, se vanaglorian, incluso, de no respetar nada de lo establecido, al revés de los británicos.

Preocupación en Italia

A nivel comercial, el mundo empresarial italiano observa con preocupación que este conflicto tan lejano les puede echar por tierra negocios que tienen tan cercanos.

La adhesión de Italia a las sanciones económicas de la Comunidad Económica Europea (CEE) en contra de Argentina provocó duras críticas. Y no sólo de los empresarios, sino también de algunos partidos políticos, en particular del Socialista que es la segunda fuerza de Gobierno. En Italia, y en general en Europa, se espera que el 17 de mayo, cuando termina el primer mes de las sanciones, no deban renovar por otros treinta días el embargo contra Argentina. Si así fuera, es muy difícil que el acuerdo se obtuviera con la facilidad que lo consiguió Inglaterra.

El mundo empresarial italiano está preocupado que algunos de los convenios comerciales con Argentina puedan quedar sin efecto. El de mayor importancia se refiere a la nueva central hidroeléctrica de Yaciretá y la modernización de la metropolitana de Buenos Aires.

Para obtener los trabajos de la central de Yaciretá, cuyo valor es de 855 millones de dólares, se presentó con muchas posibilidades —por lo menos hasta antes del inicio del conflicto anglo-argentino— el consorcio "Impregilo", integrado por el grupo Fiat.

Optimas eran también las posibilidades para asegurarse los grandes trabajos de modernización del metro de Buenos Aires, que representan una cifra de mil 700 millones de dólares. Para estos trabajos se formó una sociedad al 50 por ciento entre la Techin Argentina y tres empresas italianas: Ansaldo, Breda Ferroviaria y Metroroma.

La posición de Italia en la CEE amenaza con hacer saltar otros acuerdos, uno de los cuales era con la YPF, la entidad petrolera del Estado argentino. También Italia está tratando la adquisición de un millón de toneladas anuales de carbón proveniente de las minas de Río Turbio.

Jorge Pina
El Diario de Caracas
Roma

SECRETO

La lucha

Argentina y el Reino Unid
observaban anoche una tregu
tácita de 24 horas, después de l
cruenta jornada de acciones ae
ronavales en torno a las islas
Malvinas, donde las fuerzas ar
gentinas bloquearon el intent
británico de un desembarco ma
sivo en la capital del disputad
archipiélago.

En Buenos Aires, el presidente
Leopoldo Galtieri advirtió ayer
la nación, en un mensaje telev
sado, que la jornada del sábad
había sido "sólo el comienzo d
las actividades". Portavoce
gubernamentales afirmaron ade
más que los combates aeronava
les causaron a la flota inglesa d
intervención la pérdida de 1
aviones **Harrier**, 2 helicóptero
Sea King y cuatro unidades nava
les. Un comunicado oficial ar
gentino dijo que el portaavione
Hermes, nave insignia británica
fue alcanzado por los aparato
argentinos y permanece "en
condiciones no operables".

A la vez, el comunicado admit
la pérdida de dos cazabombar
deros **Dagger** (versión israeli de
Mirage francés) y de un bimoto
Pucara.

Por la tarde, las autoridade
argentinas impusieron diversas
medidas precautorias en Buenos
Aires. Se efectuaron varios en
sayos de oscurecimiento público
y se ordenó a las estaciones de
radio y televisión entrar en el
"alerta amarillo" (atenuación de
la intensidad en sus emisiones)
paso previo a el "alerta rojo"
(cese total).

Otro comunicado argentino
admitió "como posible" la exis
tencia del desembarco, en la isla
Gran Malvina, de comandos bri
tánicos, con misiones preparato
rias de una invasión general
según ocurrió anteriormente en
las islas Georgias del Sur.

También en Buenos Aires

SECRETO

EL DIARIO DE CARACAS

03 MAYO 1982

3077

310.M.

Las iglesias quieren justificar a la flota inglesa

Anglicanos y católicos apoyan a Gran Bretaña en su "guerra justa". El jefe de la Iglesia anglicana y el cardenal Hume —máximo dignatario de la Iglesia católica en Gran Bretaña— coinciden en defender la misión de la flota desde el punto de vista teológica. Juan Pablo II podría suspender su viaje a Inglaterra por causa de la guerra.

"El oficio de la Iglesia consiste en hacer imposible mi oficio", Sandy Woodward, comandante de la flota enviada al Atlántico Sur, no podría repetir aquellas palabras de sir Douglas Haig, un héroe británico de la Segunda Guerra Mundial. El intento de recapturar las Malvinas cuenta con la bendición de la Iglesia.

Gran Bretaña, que se hizo católica cuando era provincia del Imperio Romano, tiene desde el siglo XV su propia Iglesia. El célebre Enrique VIII rompió con el Vaticano cuando el papa Cle- VII se negó a anular su matrimonio con Catalina de Aragón, hija de los reyes católicos. Desde entonces, la Iglesia anglicana es independiente de Roma. Sus jerarquías son designadas por la corona a sugerencia del Gobierno. La máxima jerarquía la tiene el arzobispo de Canterbury, quien —al igual que el arzobispo de York y 24 obispos— integran la cámara de los lores.

El actual arzobispo de Canterbury, Robert Runcie, justificó en la cámara el envío de la flota a la reconquista de las Malvinas.

Runcie ha tenido trato personal con la guerra. No hace mucho sorprendió a un grupo que bregó por la abolición de los deportes crueles: "Ha matado, usted, alguna vez algún animal", le preguntó un miembro del grupo. "No, solo he matado gente", respondió el Arzobispo. Durante la Segunda Guerra Mundial, hizo volar un tanque alemán y luego, se acercó a contemplar los cadáveres de los 4 ocupantes. Ahora confiesa que aquel y otros episodios de la guerra lo impulsaron al sacerdocio. Sin embargo, no ha abjurado por completo de la fuerza, y —apoyándose en Jeremías, quien una vez alzó su puño contra Dios— cree que "ni la oración es necesariamente pacífica".

Durante la actual crisis, el obispo anglicano de Buenos Aires, Richard Cuts se ofreció para volar a Puerto Stanley (ahora Puerto Argentino) junto con un grupo de anglo-argentinos. El propósito de Cuts, era alhuyentar los temores de los isleños, asegurándoles que, en la Argentina, era posible mantener las tradiciones y la fe británica. Cuando la noticia llegó a Londres, Runcie decidió eliminar las Malvinas de la jurisdicción de Cuts. Este recibió de inmediato, en Buenos Aires, un llamado telefónico de Canterbury: un secretario del arzobispo le comunicó que las islas ya estaban fuera de su autoridad, y le subrayó que tenía prohibido salir de Buenos Aires.

En Londres, el Times, invocó a Santo Tomás de Aquino y a San Agustín, para sostener que la "agresión" argentina, había creado las condiciones de una "guerra justa". La "necesidad de matar", advirtió el diario, debe limitarse a aquellos "directamente involucrados o claramente cooperando con la agresión".

Ahora, la Iglesia católica, ha ofrecido una justificación a la corona y al Gobierno. La cabeza del catolicismo británico es el arzobispo de Westminster cardenal George Basil- Hume, quien dirige a una feligresía de 5 millones. El jueves, el cardenal publicó un artículo en dos publicaciones católicas, The Universe y The Catolic Herald. En ese artículo se alude, también, a la "guerra justa", pelear por la reconquista de las Malvinas sería el "menor de dos males". El mal mayor sería, según esta tesis, convalidar la "agresión".

En el viejo mundo hay una tensa expectativa por la delicada crisis bélica en el Atlántico Sur.

En las Malvinas mismas, hay una iglesia católica y un prefecto apostólico, bajo la jurisdicción directa del Papa. El prefecto Daniel Spragon, es un misionero inglés que, cuando los argentinos izaron la bandera azul y blanca en la iglesia malvinense elevó una protesta al gobernador militar y logró que esa bandera fuera retirada.

Anglicanos y católicos están en proceso de integración, una tarea sumamente ardua —después de siglos de enfrentamiento— que demandará muchos años. El mes pasado, la comisión anglicano católica aprobó, tras 15 años de deliberaciones, un documento que sienta las bases para una virtual unión de ambas iglesias. El sínodo general de la Iglesia anglicana que se celebrará en 1989, analizará las recomendaciones de los teólogos. En todo caso, la divulgación de esta iniciativa se ha considerado como un paso hacia la integración. El mes próximo por otra parte, se espera en Gran Bretaña la visita de Juan Pablo II. El cardenal Hume ya ha advertido que si Gran Bretaña y la Argentina están envueltas en una guerra al tiempo de la proyectada visita, el Papa deberá suspender el viaje. El obispo de Leeds, quien ayer regresó del Vaticano, asegura que la decisión aún no está tomada.

El enfrentamiento argentino-británico crea una situación difícil para la Santa Sede, dado que se trata de dos países cristianos. Más aún, los anglicanos se consideran así mismos como católicos (no romanos) y, como lo advirtió la comisión de teólogos el Papa debería ser la cabeza de ambas iglesias unificadas. Por otro lado, la crisis de las Malvinas ha puesto a las jerarquías católicas de ambos países en posiciones enfrentadas. El episcopado argentino apoya abiertamente la recuperación de las islas. El consejo británico de Iglesias, que reúne a todas las confesiones cristianas ha demandado el cumplimiento de la resolución 502 del Consejo de Seguridad, que exige el cese de hostilidades, el retiro de las fuerzas argentinas que ocupan las Malvinas y negociaciones diplomáticas sobre el futuro de las islas. El presidente de la conferencia metodista reverendo John Newton, ha dirigido un telegrama a la Primer Ministro requiriendo que, "no se lance ningún ataque armado hasta que se hayan agotado todos los recursos posibles dentro de las Naciones Unidas. En definitiva ni el consejo británico de Iglesias ni, separadamente, los metodistas, se oponen al uso de la fuerza, simplemente reclaman el respeto de ciertas normas procesales.

Las guerras, por lo común, crean un conflicto entre los aspectos temporales y eternos, entre los intereses de una sociedad determinada y los valores ecuménicos. La crisis de las Malvinas ha venido a demostrar que la idea de nación está por encima de principios supuestamente supremos. Los mandamientos, que impiden matar y amar al prójimo, son hechos a un lado, ya no para enfrentar a Adolfo Hitler sino para que Gran Bretaña recupere la administración temporal de unas islas a las cuales ha prestado siempre poca atención, hasta que la ocupación argentina hirió el orgullo de gobernantes, políticos y —en la misma forma— dignatarios eclesiásticos que ponen a la Unión Jack por encima de todo.

Rudolfo H. Terragno
El Diario de Caracas
Londres

SECRETO

tibadores del puerto se nega
ayer a descargar el buque e
dounidense "Santa Mercede
por considerar a los Esta
Unidos "un aliado de Ingl
ra", y el creciente clima de h
tilidad popular contra Chile (
de los cuatro países que se ab
vieron en la resolución de la O
que expresaba solidaridad co
Argentina) obligó a la policí
cerrar calles y establecer un
vicio de protección frente a
embajada chilena. En la ciu
austral de Río Gallegos, en te
torio argentino, se habrían p
ducido también episodios a
chilenos.

No hay bajas

En Londres, el Ministerio
Defensa informó sobre los co
bates aeronavales del sábado,
ciendo que la flota británica
había tenido bajas aéreas ni
vales, y que el **Hermes** había
perimentado solamente "aver
superficiales". El comunic
ministerial admitió que un m
nero había resultado herido
esquirlas, y afirmó que
fuerzas argentinas perdieron
sábado dos **Dagger** y un **Pucar**

Corresponsales designados
la Asociación de la Prensa Br
nica que se encuentran a bo
del **Hermes**, anunciaron ayer,
forma algo confusa, que la nave
encuentra fija a 2 millas de la co
malvinense, rodeado por ot
barcos "en estrecha posici
defensiva".

A su vez, la primer minis
Margaret Thatcher ha convoca
para hoy a los partidos politi
de la oposición, a una reun
secreta donde se examinará
crisis de las Malvinas. David St
y David Owen, jefes, respecti
mente de los partidos Liberal
Socialdemócrata, respondier
afirmativamente, pero el Lab
rismo, a través de su secreta
general, Michael Foot, rechazó

SECRETO

EL DIARIO DE CARACAS
03 MAYO 1982

308
321. M.

La Presidencia

Venezuela concretó su ayuda a la Argentina

El envío de material de guerra a la flota aérea del país sureño, concretaría una exigencia del gobierno argentino. El presidente Luis Herrera Campíns ha sido quien en América latina ha planteado la posibilidad de la defensa continental.

—Nicolás Rondón Nucete—

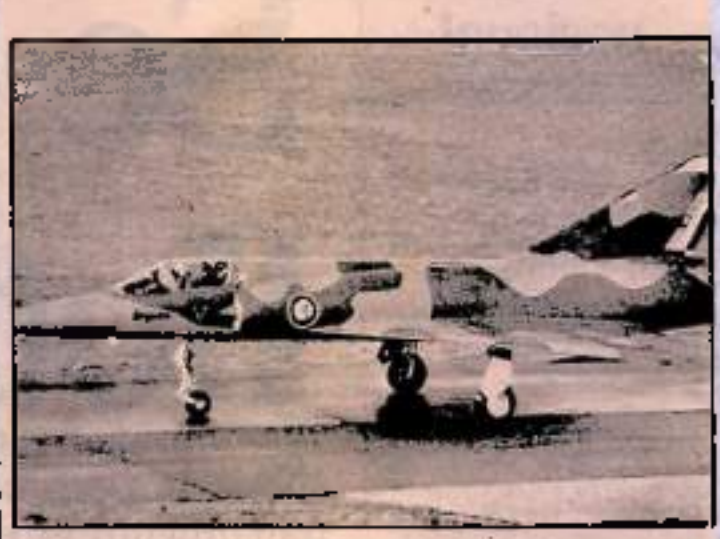

Enviaron accesorios de Mirage, de Maracay a Buenos Aires.

El Gobierno de Venezuela está enviando material de guerra a la Fuerza Aérea Argentina, según se conoció ayer en el comando general de la Fuerza Aérea Venezolana (FAV)

El presidente Luis Herrera Campíns está dispuesto a tomar una actitud firme en la guerra de Gran Bretaña contra la Argentina por la disputa del archipiélago de las Malvinas.

Venezuela no cree en la posición el gobierno del presidente Ronald Reagan en el sentido de apoyar literalmente al Gobierno británico.

El Presidente de Venezuela ha mantenido una de las mejores posiciones políticas frente al conflicto anglo-argentino

Esta es una revelación que los venezolanos y los latinoamericanos se lo agradecen. La posición hostil de países como Colombia y Guyana los rechaza Venezuela.

Venezuela, como país esencial en la vida democrática de América, mantiene una posición fundamentalmente defensora de la soberanía del continente.

Mirage

En el proceso de este conflicto bélico entre Argentina y la Gran Bretaña, nuestro país no puede estar ajeno a las circunstancias. Ya el Gobierno venezolano, a través de un comunicado de la Cancillería ha planteado nuestra posición.

El presidente Herrera Campíns ha mantenido una política exterior con una definición precisa en torno a los problemas que se han suscrito en el Atlántico Sur.

El Jefe del Estado, cuya posición ha sido refrendada por todos los sectores de la vida política nacional, tendría la oportunidad ahora de adelantar una política populista en vista de las nuevas medidas económicas adoptadas recientemente por el Ejecutivo

En la base aérea Libertador, de Maracay, donde existen los escuadrones de aviones franceses Mirages, se han enviado repuestos y otros implementos a la Fuerza Aérea de la República argentina para apoyar, "en cualquier forma", y por decisión presidencial, la actitud venezolana frente al conflicto de las Malvinas.

El Gobierno de Venezuela ha tomado la iniciativa y la ha propagado por radio y televisión afirmando que no está dispuesto a aceptar ningún tipo de agresión de países, como el Reino Unido, en torno a Argentina

Pedro Pablo Aguilar "LHC cumple con Trujillo"

El senador trujillano, Pedro Pablo Aguilar, pronunció un breve discurso en el puerto de La Ceiba en ese Estado, donde aprovechó para hacer un reconocimiento al gobierno de Herrera Campíns. Dijo: "...por apego a la verdad y a la lealtad es que este puerto empieza a ser realidad porque Luis Herrera no desmayó nunca en sus propósitos de que La Ceiba se convirtiera en el puerto del sur del lago de Maracaibo"

Hizo referencia a la primera dama, Betty de Herrera Campíns en su condición de trujillana para plantearle que "cuando usted deje de ser primera dama, sería admirable que su Estado esté incorporado a la vía ferrocarrilera de los Andes".

Gira por Anzoátegui

El Presidente quiso pasar este fin de semana en el Estado Anzoátegui, según los periódicos la zona con mayor afluencia guerrillera en el país.

Al parecer, los guerrilleros volvieron a Falcón donde se llevaron diez millones de bolívares del Banco de Fomento Regional de Coro, e incursionaron en Caracas en una de las sucursales del Banco de los Trabajadores donde sacaron un botín de dos millones de bolívares

EL D

Año 4 / Nº 995 / Lunes 3 de mayo de 1982

Panorama nacional

[illegible]

Se flot

El domingo [illegible] Aires, la flota b[illegible] movimiento estr[illegible] tuvo conversaci[illegible] norteamericano [illegible] contra los argen[illegible]

3 DAGGER FUCARA

0

0

[illegible] (El Diario Deportivo, pág. 5)

● **Medios.** El Diario de Caracas cumple tres años de jornada. La labor desarrollada, de mayo de 1981 a mayo de 1982, está en parte recogida en el tercer cuerpo de la entrega de hoy. El inicio del cuarto año de vida de este medio caraqueño, que le sirve a toda Venezuela, se inicia con la ratificación del compromiso editorial ya conocido por los lectores.

El primer día del cuarto año está claramente evidenciado en el número 995 de vida de **El Diario de Caracas**, con un total de 128 páginas repartidas en tres cuerpos.

0

Los altos mandos militares a[illegible] y afirman hechos que —al con[illegible] a dos conflictos totalmente dis[illegible] nes no ha sido averiado ni s[illegible]

Las Malvinas

Consalvi es "pesimista" en la crisis

(página 5)

SECRETO
EL DIARIO DE CARACAS
03 MAYO 1982
309
322.

La ocupación militar argentina de las Islas Malvinas

Galtieri: la guerra costará muchas vidas

Toda la prensa argentina hizo especial énfasis en los combates del pasado sábado, y en el discurso del presidente Leopoldo Galtieri, quien dijo que los ingleses "pagarán un alto precio por la agresión". Una manifestación de residentes paraguayos, en apoyo a la Argentina, rompió el silencio dominical de Buenos Aires.

Galtieri y Costa Méndez se han puesto firmes frente a los ataques británicos sobre sus fuerzas en las Malvinas.

El rostro adusto del presidente argentino, general Leopoldo Galtieri, apareció el sábado con tres horas de retraso en las pantallas de televisión, para dar —por primera vez, desde el inicio de las acciones bélicas, hace más de una semana— una cuenta personal al país sobre los acontecimientos en el archipiélago de las Malvinas.

Galtieri habló con tono dramático y pareció apelar, más que [illegible] al patriotismo de los argenti[illegible] para soportar una situación difícil y todavía indefinida, que, según dijo, "nos cuesta y costará seguramente muchas vidas y pérdidas materiales", destacando, no obstante, que será "mucho más alto el precio que paga y pagará el enemigo británico".

El general Galtieri denunció, en su alocución, las presiones que ha debido soportar Argentina durante el transcurso de la crisis.

"Se nos ha injuriado —dijo— se nos ha calumniado y se ha empleado contra nosotros la intimidación, la amenaza, la intriga y todas las maniobras de desprestigio imaginables".

El discurso subrayó la solidaridad demostrada por América latina hacia la causa de Argentina [illegible] ecisa que "nuestra causa ha [illegible] do ya de ser un problema argentino. Se ha convertido en una causa de América y del mundo", para responsabilizar luego al Gobierno británico por "haber quebrado la paz de América y puesto en peligro la seguridad mundial".

Galtieri reiteró la decisión de su país de persistir "solidarios hasta que llegue la hora de la victoria", en una actitud que llamó la atención, dijo: "Pido al pueblo de la República, mi pueblo, fe y coraje y entereza para defender la soberanía argentina".

Un lapso en la guerra

Ayer, al mediodía, un comunicado del Estado Mayor conjunto de las Fuerzas Armadas informó que desde las 11 y 50 minutos del sábado no se habían registrado nuevas acciones bélicas en las islas Malvinas, y denunció que la fuerza de tareas británicas batió blancos en forma indiscriminada, comprometiendo las vidas y los bienes de los isleños.

Para los mandos militares argentinos, la cesación del ataque británico, el sábado por la noche, se debió a "falta de capacidad y fuerza" para mantenerlo, y reveló en su desarrollo "falencias de orden profesional" de los jefes militares ingleses.

Un recuento de la actividad bélica realizado por el Estado Mayor y entregado en la madrugada de ayer, asegura que fueron repelidos tres intentos británicos de desembarco en helicópteros, mientras cinco aviones Sea Harrier caían derribados y se estimaba que otros seis podrían no haber regresado a sus portaaviones".

En relación con los efectos del ataque sobre las fuerzas argentinas, el mando militar afirmó que "los daños personales y materiales no son, al momento, significativos", y declara que las defensas argentinas permanecen "intactas", aunque reconoció la pérdida de dos aviones de combate Dagger durante su incursión aérea contra la flota inglesa.

"A sangre y fuego"

Los diarios de ayer resaltaron, sin excepción, las pérdidas británicas informadas por el Gobierno, durante los combates del sábado.

Clarín titula en primera plana con "Pérdidas británicas en intentos de desembarco y dura lucha aeronaval". Más abajo, una foto de Galtieri acompaña a otro titular destacado: "Pagarán un alto precio por la agresión".

El diario derechista La Nación, por su parte, formula en un editorial titulado "A sangre y fuego", la apreciación de que Estados Unidos "acaba de herir en el corazón mismo al Tratado Interamericano de Asistencia Recíproca (Tiar)" y estima que se ha producido una "desarticulación del sistema interamericano" gracias a la actitud estadounidense.

En un amplio comentario editorial sobre "la semana política", La Nación anota que el poder militar argentino "sostiene ahora sobre sus espaldas el tremendo peso de las responsabilidades políticas adoptadas", asegurando que "el frente militar" está solidamente unido ante la situación de guerra, y "sus corrientes internas de pensamiento han quedado acalladas debajo del compromiso esencial, pero son numerosos los indicios que llevan a pensar que, una vez cumplida la misión, tales corrientes se han de expresar con renovadas fuerzas".

Una manifestación de los residentes paraguayos rompió ayer el silencio dominical de la capital argentina. Unas tres mil personas se congregaron en la Plaza de Mayo, con banderas y pancartas, testimoniando su decisión de defender las islas Malvinas junto a Argentina. "Vencer o morir" era la consigna más voceada en esta demostración del domingo, mientras los ciudadanos esperaban con tensión nuevas noticias desde el Atlántico Sur.

La televisión repetía una y otra vez que en las Malvinas todo sigue siendo normal, y, cuando se terminaba de escribir esta nota, informó que el portaaviones británico Hermes había sido averiado y dejado sin capacidad de operar, por los aviones argentinos.

Alejandro Kirk
Enviado Especial/
El Diario de Caracas/
Buenos Aires

SECRETO

PROMOTORA TOPAZ

SOLICITA

EJECUTIVAS (DAMAS) DE VENTAS

Para bienes raíces exclusivo país de la habitación de alto nivel
precio en comercialización. Ofrece sueldo básico y fuerte apoyo promocional

La empresa ofrece un sueldo básico y ofrece un estupendo nivel de ingresos y un grato ambiente de trabajo.

Interesadas llamar al propio

Interesadas dirigirse: Ave. Venezuela cruce Ave. Sabanalarga Edif. Frontera, 3er. piso Of. Fuensanta Cedeño

su mejor decisión
nanciera para hoy.

SECRETO
EL DIARIO DE CARACAS
0 3 MAYO 1982
310f
323-M

La ocupación militar argentina de las islas Malvinas

Pym habló con Haig como aliado, no como mediador

De acuerdo con expresiones del ministro de Relaciones Exteriores británico, la guerra anglo - argentina será una guerra de Gran Bretaña y Estados Unidos contra Latinoamérica. La semana pasada vine a ver al mediador, hoy he venido como aliado, indicó Pym, quien dio sus agradecimientos al apoyo que Estados Unidos brindó a su país en el conflicto por las islas Malvinas.

La guerra entre Gran Bretaña y Argentina será una guerra de Gran Bretaña y Estados Unidos contra América latina, en nombre de los principios fundamentales de la democracia, la autodeterminación de los pueblos, la libertad, la paz, según se desprende de las conversaciones que sostuvieron ayer, aquí, el canciller británico Francis Pym y el secretario de Estado norteamericano, Alexander Haig

Al finalizar el diálogo de aliados, Pym se sentó con seis escudos de la corona británica detrás, y frente a la prensa mundial, para decir: "La semana pasada vine a ver al mediador, hoy vengo como aliado. Los británicos estamos muy agradecidos con Estados unidos por haber venido a apoyarnos. Nunca tuvimos alguna duda de que ellos vendrían a apoyarnos, en apoyo a la víctima, y contra el agresor. Después de todo, los dos países tenemos la cédula de identidad de la democracia".

Visiblemente exaltado, como [illegible] se siente respaldado para [illegible] el grito de la guerra, Pym dijo que en "las presiones Gran Bretaña y Estados Unidos van tomados de la mano por un arreglo".

"Estados Unidos y Gran Bretaña comparten la misma cédula de identidad de la democracia, de los derechos para escoger el tipo de gobierno y tienen una larga historia en defensa de estos principios —de los que difiere el sistema argentino que trata de imponerse por la fuerza— y han tomado muchas acciones militares en defensa de esos principios", dijo Pym.

Agregó que el mundo no puede continuar así y que lo que están haciendo ahora es en bien del orden internacional "Ya por dos años, el pueblo afgano está luchando por esos principios", agregó.

Los observadores latinoamericanos, estupefactos, se preguntarán por qué en el caso de Afganistán no se tomaron medidas como las que ahora se toman contra Argentina y replicaron inmediatamente que las relaciones de Gran Bretaña y Estados Unidos con América latina nunca volverán a ser iguales que antes. O, al menos, pasarán muchos años para que el resto del continente vuelva a creer en la prédica norteamericana de "un hemisferio unido" contra el agresor que, para ellos, parece ser únicamente la Unión Soviética y, en este caso y probablemente en los venideros, un país latinoamericano.

Aquí, continuamente surge la pregunta de si Estados Unidos había evaluado los efectos que sus sanciones a Argentina y su alianza con Gran Bretaña tendrá sobre los países latinoamericanos. Alexander Haig respondió que "los amigos hemisféricos deben reconocer que muchos de ellos tienen disputas territoriales similares con un vecino u con un poder y otro y nosotros esperamos que ellos compartan nuestra preocupación por estos principios".

Pym tuvo una respuesta similar. "Yo no creo que ésto tenga un efecto en América latina, pero aún si tuviera algún impacto o efecto, de todas maneras tenemos que seguir haciendo lo que estamos haciendo, por el derecho a la libertad y el derecho a tener ruedas de prensa como ésta"

En la televisión y en la radio continuamente se habla de la solidaridad de América latina como "el apoyo retórico de Latinoamérica" a Argentina, pero los comentaristas no descartan, a pesar de que juzgan la determinación norteamericana como "la más correcta", que tendrá sus efectos en las relaciones con el resto del continente.

La mayor preocupación parece ser que a Estados Unidos "se le caiga" su política en Centroamérica, porque los países latinoamericanos, aliados con Norteamérica antes de la guerra, como Argentina, Venezuela y Panamá, no confiarán por muchos años en Estados Unidos. La conclusión es que se "sovietizará" definitivamente el área, de lo cual no tuvo ninguna duda ayer, en un programa televisivo, el presidente del Subcomité de Asuntos Hemisféricos de la Cámara Baja, el demócrata Michael Barnes, cuando mira hacia el futuro.

Dentro del grupo de observadores consultados y que han pedido no ser identificados públicamente, existe el sentimiento de frustración por el calificativo de "retórico" que ha tenido su apoyo Muchos países latinoamericanos dependen económicamente de Estados Unidos y no pudieron, en la OEA, tomar medidas prácticas para manifestar su solidandad

Haig se anota la resolución entonada del órgano de consulta del Tiar como un triunfo. "Pudo haber sido un asunto muy desestabilizador que hubiera resultado en la división de la línea entre los países de habla hispana y los de habla inglesa y la unidad hemisférica pudo haber sido fraccionada en los errores tempranos de la crisis. La actividad diplomática desarrollada por Estados Unidos tendió a aminorar y moderar estos puntos fuertes"

Francis Pym, agradeció a Haig el apoyo norteamericano.

Pym pide apoyo logístico

"El respaldo de Estados Unidos es el peso más grande ahora sobre los argentinos que ustedes pudieran imaginar", continuaba diciendo Pym con los escudos detrás y una sonrisa que compartían los funcionarios británicos que lo acompañaban en la rueda de prensa

Resumió sus conversaciones con Haig como "la exploración general de las posibilidades para hacer que los argentinos cumplan con la Resolución 502 del Consejo de Seguridad de la ONU, sobre presiones económicas que se pueden aplicar, y sobre próximas medidas"

Gran Bretaña requerirá de Estados Unidos —dijo— "de apoyo logístico y otras clases de apoyo", pero señaló que no había venido a Washington "con una lista de compras". Sin embargo, mientras hablaba con la prensa, lo esperaba el Secretario de Defensa, Caspar Weinberger, para escuchar las necesidades militares de Gran Bretaña en su meta de "recuperar las Falklands" y salvar a los isleños "de un gobierno que quiere imponérseles por la fuerza"

Weinberger se entrevistará la semana que viene, en la reunión de la Otan, con su colega británico y conversarán sobre los requerimientos de Gran Bretaña "en el plano netamente bilateral", según dijo Pym.

"Sería grandemente apreciable y por supuesto que nos ayudaría", que Estados Unidos aplique a Argentina las mismas medidas que aplicó el Mercado Común Europeo, agregó, respondiendo a una pregunta que confirmó la versión de la CBS en el sentido de que muy pronto Estados Unidos aplicará a Argentina esas mismas sanciones...

¿Tumbar a Galtieri?

"No estoy seguro de que me importaría mucho si Argentina cambia de gobierno una vez o dos como resultado de esto" dijo Pym, respondiendo a otra pregunta sobre si Gran Bretaña contemplaba, como parte de su estrategia, derrocar el gobierno de Leopoldo Fortunato Galtieri para negociar con otro "con la precondición de que retiren las tropas de las islas".

Pym parecía tan animado con el respaldo de Estados Unidos que dijo, "Claro que necesitamos la asistencia militar norteamericana". Un periodista británico lo interrumpió: "Usted ha dicho necesitamos, dijo necesitamos, ¿quiere decir que no podemos sacar a los argentinos por nosotros mismos?"

Pym lo miró fijamente

Quiero decir que estaríamos agradecidos por la ayuda, que todo es necesario, que toda ayuda es buena".

Le preguntaron cuál sería el próximo paso de su país. Respondió que no había nuevos reportes de combates ayer y que "parece que, con lo del sábado, será suficiente para lograr un cambio en los corazones de los argentinos".

Pym anunció, entonces, que anoche regresaba a Nueva York para conversar con el Secretario General de Naciones Unidas y recordó que ese organismo ya había acordado una resolución que los argentinos no han cumplido, por lo que se cree que Gran Bretaña ha descartado la mediación del peruano, Javier Pérez del Cuellar. "Hablaré con él para explorar posibilidades", afirmó Pym

Y cuando terminó la rueda de prensa, una periodista de la Agencia de Noticias Argentina, que minutos antes había confesado en privado sentirse como en el siglo pasado, se dispuso a dejar la sala de los escudos y salir de la Embajada británica. A sus espaldas se escuchó una voz con acento británico: "Allí va el enemigo".

María Eugenia Díaz
Enviada Especial de
El Diario de Caracas
Washington D.C.

Tiemp

Ll.	Ejemplar	K
1	Intervalo	5
2	King Nashua	5
3	Zatopek	5
4	Don Claudio	5
5	Alegremente	5
6	Ale Ale	5
7	Rey de Espada	5
8	Mentón -D-	5
9	Phayao	5
10	Stileto	5
11	Lindero	5
12	Siltarpe	5
13	El Faraón	5
—	Velvet Star, ret	

Intervalo. C. A. 4 años por McKe
Haras Karen Sissy. Propietario
Dividendos: G.18, D.12, P.13
Intervalo y Alegremente. King

Segunda Váli

Tiem

Ll.	Ejemplar	T
1	Pole Position	
2	Iterbio	
3	Canauca	
4	Un Crack	
5	Panforte -D-	
6	Anacobero	
7	Salpetre	
8	Bairradico	
9	Mount Royal	
10	Crimson Love	5
11	El Cumaco	5
12	Crucker Face	5
13	Chuchuito	5
14	Stargell	5

Pole Position. C. 3 años por H
Haras San Luis. Propietario Sr
dendos: G.63, D.48, P.23 Iterbi
Chuchuito, Iterbio Bs. 170. Tr

Tercera Válid

Tiemp

Ll.	Ejemplar	
1	La Pocha	
2	Castelmola	
3	La Propia	
4	Taxila	
5	Panamericana	
6	Punilet	
7	Olivenza	
8	Brisa Zuliana	
9	Carpintera	
10	Amacar	
11	Guatemala	
12	Noisette	
—	Playa, ret.	

La Pocha. Y. 4 años por L'E
Haras El Campo. Propietario
Preparador: V. Catanese. Divi
tual Nº 16 (Punilet, La Pocha y
T.736

ali cor
Productor de s

Asesoramie
implementación,
control y manejo

SECRETO
El Presidente
que habla

SECRETO
El Universal
04 MAYO 1982

3114.
324-M.

Afirma Alexander Haig

Vital para los Intereses de Norteamérica los de Occidente y los del Mundo Libre es el Enfrentamiento de Inglaterra y Argentina

WASHINGTON, 3 (AP) — El secretario de Estado, Alexander Haig dijo hoy que el enfrentamiento de Gran Bretaña y Argentina por las islas Malvinas "es una cuestión vital para los Estados Unidos, los intereses occidentales y los intereses del mundo libre".

"Es muy valioso lo que está en juego. Primero y principal, en términos de nuestro principio fundamental norteamericano que forma la base de nuestra política extranjera, que el cambio histórico debería ocurrir por el imperio de la Ley y a través de métodos pacíficos", dijo Haig.

"Eso es algo que está en juego para los Estados Unidos y para el mundo libre entero".

En una entrevista con la revista "U.S. News and World Report", Haig dijo que "lo que está en juego involucra la relación histórica entre los Estados Unidos y Gran Bretaña, su aliado tradicional, y la interrelación entre esa sociedad y la Alianza Atlántica en momentos en que la alianza está atribulada por cuestiones económicas y estratégicas".

"Involucra nuestro papel vital en el hemisferio. Hemos trabajado activamente durante 18 meses para establecer una nueva relación con nuestros vecinos latinoamericanos. Hemos hecho esto con considerable éxito a medida que han pasado a compartir cada vez más nuestra preocupación sobre acontecimientos en El Salvador y Nicaragua y sobre la subversión cubana en el hemisferio".

Haig añadió que "está claro que si la crisis de las Malvinas se hubiera dejado sin atender se habría transformado rápidamente en un enfrentamiento entre naciones de habla hispana y naciones de habla inglesa. Eso hubiera degenerado rápidamente en la clásica disputa norte-sur, colonialismo e imperialismo contra autodeterminación e independencia nacional".

El funcionario dijo que si los Estados Unidos se hubieran desligado y no hubiese asumido su responsabilidad histórica "hubiésemos visto el surgimiento de tintes "este-oeste" mientras la Unión Soviética y Cuba, su aliado, pescaban en aguas revueltas. El primer día que estuve en Buenos Aires al comienzo de la crisis, tanto Cuba como la Unión Soviética habían iniciado sus ofertas".

SECRETO

visionario asesinac
cestral y el sereno
Israel y Egipto
bros el peso de un
el de llevar sosiego
ello por el convenc
guerra sólo lleva
infortunio. La sem
natismo religioso
surco que abonan
geográfica. Trátas
el derecho de cada
rencias no se som
las batallas porqu
irremediables y p
miento de que rest
no podrán calar
prosperar desvíos
gesto israelí es, en
imponderable ¿por

COPIADORAS
SHARP
Venta y Servicio
SIRVEQUIPOS C.A.
Tel: 283.94.83

BISONES

Ahora
también
en Los
National C
National Car Rental nació
Av. Principal de Los Ruices
En esta misma dirección,
local de alquiler de
para facilitarle a usted
alquilar su carro.
Nuestras oficinas de la Pla
siguen abiertas al público.

SECRETO

El Universal

04 MAYO 1982

325-M. 327

Destaca "Le Monde"

Si no se Pone Fin a la Escalada el Conflicto de las Malvinas va a Desatar una Ola Antieuropea

El influyente vespertino parisino dice que la "instalación" de un estado de guerra entre Londres y Buenos Aires, provocará una nueva línea de fractura en un mundo que tiene muchas

No debe ironizarse sobre la situación, sino por el contrario captar su gravedad

La prensa italiana da gran importancia al conflicto anglo-argentino

"Il Tempo", de Roma, escribe: "cabe confiar y auspiciar que esta crisis acabe por medio de arreglo diplomático"

La prensa londinense es cada vez más agresiva. El "Daily Mail", conservador, comenta que aparentemente Gran Bretaña está ganando en tierra, mar y aire

PARIS, 3 mayo (AFP) —Como la paulatina "instalación de un verdadero estado de guerra entre Londres y Buenos Aires, que provocará una nueva línea de fractura en un mundo que ya tiene no pocas", calificó el influyente cotidiano parisiense Le Monde a la última evolución del conflicto angloargentino por las Malvinas.

El vespertino parisiense, tras señalar que no debe "ironizarse" sobre la situación, "sino por el contrario captar su gravedad", expresó que lo que sorprende negativamente en este asunto "es la incapacidad de la comunidad internacional para prevenir este choque".

"Gracias a la distancia, el tiempo no ha faltado, pero el secretario norteamericano de Estado, Alexander Haig, no logró aprovecharlo para conjurar la crisis", añadió Le Monde.

"Si los generales argentinos utilizaron a las islas Malvinas como paliativo a las dificultades económicas y políticas de las que en gran parte son responsables, todo ocurre como si la primer ministro británica Margaret Thatcher siempre hubiese estado tentada a adoptar la solución militar", puntualizó el vespertino parisiense.

"Si no se pone fin a la escalada —recalcó el diario— el conflicto de las Malvinas sin ninguna duda va a desencadenar una formidable ola antieuropea en la mayoría de los países latinoamericanos —puntualizó Le Monde— y los dictadores de Buenos Aires quizá pierdan el poder, pero el problema permanecerá sin solución".

"Desde ahora en adelante —escribió el diario— es evidente que una victoria militar británica nada cambiará en un problema que se vincula con las sicología de los pueblos, es decir con lo irracional".

"A la larga, es sin embargo la señora Thatcher la que se ha expuesto a perder su apuesta: en caso de enfrentamientos generalizados, la expedición de las Malvinas perderá pronto su aspecto de "guerra alegre", y la opinión pública británica, que estaba de acuerdo por salvar el honor, corre el riesgo de dividirse cuando sepa el costo de la operación", concluyó Le Monde.

Puede intensificar las tensiones entre Rusia y Estados Unidos

El parisino socialista "Le Matin", comenta: "si bien es preciso felicitarse de, un país como Gran Bretaña no se doblegue a la fuerza militar, hay que lamentar que la defensa de tal principio con frecuencia conduce más a la guerra que a la paz, puede esta crisis intensificar las tensiones entre la URSS y los EEUU?", se pregunta el comentarista finalmente.

El órgano del partido Comunista checoslovaco "Rude Povo" calificó hoy el apoyo de EEUU a Gran Bretaña en el asunto de las Malvinas de "alianza atómica" entre los dos países.

Señala que "para la Casa Blanca, el gobierno conservador inglés es un firme aliado. Margareth Thatcher fue la primera en apoyar al presidente norteamericano Ronald Reagan y en rechazar la propuesta soviética sobre armas atómicas en Europa".

"Rude Povo" agrega que EEUU apoya a Londres porque cuenta con el apoyo de Inglaterra para su plan de estacionar cohetes al alcance medio en Europa.

Hay que confiar en una salida diplomática

ROMA, 3 mayo (ANSA) —También hoy la prensa italiana de gran importancia a la situación que se ha creado en el Atlántico sur entre Argentina y Gran Bretaña por la soberanía de las islas Malvinas.

"Cabe confiar y auspiciar, escribe "Il Tempo" de Roma —que esta crisis acabe por medio de un arreglo diplomático, con una aceptación de la reivindicación argentina de las islas Malvinas, pero es difícil creer que la crisis del sistema interamericano con la apertura del vaso de pandora de los diferendos territoriales del hemisferio se deba a Estados Unidos y no más bien a una operación— la ocupación de los archipiélagos contenidos por obra de los argentinos con la expulsión "manu militari" de los ingleses, cuyas consecuencias fueron ampliamente subestimadas en Buenos Aires".

El "Corriere Della Sera" de Milán en un despacho desde New York observa: "Sólo una serie de duros ataques iniciales y la perspectiva de una derrota total a nivel militar, se nota en Washington, podrán inducir a Buenos Aires a ceder en su intransigencia y negociar en base a un "plan de paz" de Alexander Haig, rechazado días atrás".

Según "Paese Sera de Roma" en este triste momento en que la alta tecnología no da absolutamente garantías contra el riesgo de un estrago de jóvenes soldados y de civiles inocentes, la primera constatación que se debe hacer —y sin complacencia— es que la mediación norteamericana fracasó en sus objetivos fundamentales".

Contra "la política de las sanciones y de las amenazas" se pronuncia el diario oficial del partido Comunista italiano "L'Unita" "nos lo están pidiendo, prosigue, los italianos de Argentina, lo piden aquellos que no quieren que prevalezcan allá, los militares extremistas y los sin patria que están dispuestos a jugar la carta de Norteamérica después que ésta con sus promesas de ayuda abrió la vía a la flota inglesa "Tory" de la señora Tacher es preciso que el gobierno italiano, prosigue L'Unita", pida que callen las armas, que las amenazas no sean el único tema, que la negociación se reanude existe una sede natural: la ONU".

En una nota de Pekín el "Giornale Nuovo" de Milán subraya que "al auspiciar una solución negociada de la disputa por las Malvinas, Pekín evita una abierta condena de Inglaterra, pero no esconde que está de parte de Argentina.

Esta es la guerra de la señora Thatcher

LONDRES, 3 mayo. (AP) — El conservador "Daily Nail" dice hoy en un editorial que "si Gran Bretaña está ganando aparentemente la guerra en tierra, mar y aire, la Argentina está ganando por lo menos en el orden nacional la guerra de propaganda".

"Las afirmaciones de la Junta cumplen un propósito real" mantener unido al país al tiempo que Gran Bretaña pierde su voluntad debido a la disensión pública y política en el ámbito nacional".

El comunista "Morning Star" opina que "esta es la guerra de la señora Thatcher. Un resultado victorioso podría ser vital para el futuro político de la señora Thatcher. Sólo el partido conservador tiene algo que ganar de ella".

"Si bien la captura por la Argentina de las islas es algo que debe ser condenado como un intento por resolver los problemas internacionales por la fuerza, es resultado directo de la forma en que el gobierno británico ha obstruido la cuestión de la soberanía".

El "Daily Telegraph" señala que "La flota está ahora en una fuerte posición de presionar para llevar adelante su misión, independientemente de que el próximo paso a dar sea una invasión de las islas o el mantenimiento de un firme bloque. Las dificultades a superar siguen siendo enormes, pero la flota está evidentemente bien situada para enfrentarlas".

El "Times" comenta por su parte que "la seguridad de los residentes de las Falkland (Malvinas) sólo estará del lado de Gran Bretaña, por lo menos y hasta que Argentina muestre una personalidad que inspire mayores garantías ante el mundo de la que muestra ahora en lucha consigo misma".

"Hasta que llegue ese momento, no nos queda otra tarea como no sea la desagradable pero necesaria de corrección. En lo que se refiere a la crisis en Argentina, es posible que la junta constituya algo mejor que los gobiernos que la precedieron, pero no puede desvincularse de ellos, ni de las intolerables tensiones del reciente pasado bajo el gobierno militar".

El "Guardian" dice que "continuamos tratando de recapturar las Falkland por la fuerza a fin de entregarlas luego mediante negociaciones. Una invasión podría resultar sangrienta. ¿Está la opinión pública de Gran Bretaña preparada para tales derramamientos de sangre?

y Demand

L

UNA vez identificados las tendencias del crecimiento de la demanda petrolera global, así como también los factores que limitan las reservas convencionales de crudo, y la escasa posibilidad de sustitución del petróleo por fuentes alternas de energía, es importante que analicemos los factores estructurales o permanentes, que impulsan el crecimiento de esta demanda, a objeto de separarlos de algunas condiciones coyunturales que analizaremos más adelante.

En este aspecto, podemos identificar dos factores que retroalimentan el crecimiento de la demanda energética y petrolera en el mundo. El primero de ellos es el crecimiento de la población del planeta cuyo aumento demográfico promedio es superior al 2% anual. Sobre este problema de incremento poblacional del mundo, es importante advertir que la mayor parte de este crecimiento es asignable a los muchos países pobres o subdesarrollados del planeta, y que por tanto el aumento de la demanda petrolera, en buena parte provendrá de las necesidades energéticas de estos países. Sin embargo, también es importante apuntar, que buena parte del mercadeo petrolero que los países de la OPEP hacen con estas naciones, son comercializados a través de compañías multinacionales que todavía ejercen un poder extraordinario como intermediarios en el comercio mundial.

El otro factor que estructuralmente afecta al crecimiento de la demanda en un balance siempre positivo, es el crecimiento económico mundial. En este sentido, a pesar de las recesiones circunstanciales, la tendencia de la curva global es

Del momento

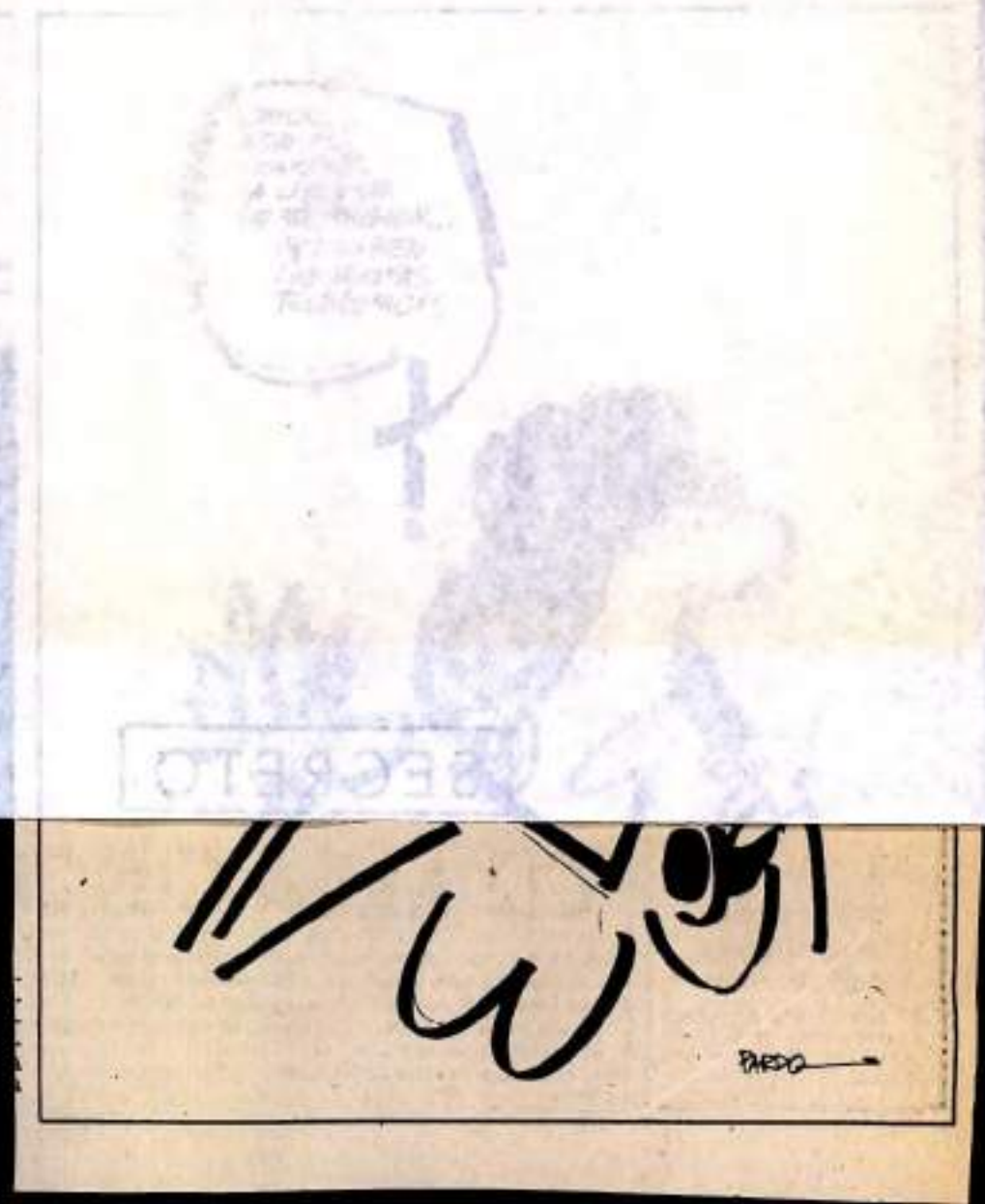

SECRETO

El Universal
04 MAYO 1982
04 MAYO 1982

313 f

306 m.

En las Naciones Unidas

Pérez Cuéllar Presentó Nuevas Propuestas para Solucionar el Conflicto

Para mañana se esperan las respuestas de los dos países

NACIONES UNIDAS, 3 (AP) — El secretario general de las Naciones Unidas, Javier Pérez de Cuéllar, ha presentado propuestas a los gobiernos de la Argentina y el Reino Unido para dar una pronta solución al conflicto bélico que ha estallado en el Atlántico Sur entre los dos países por la disputa de las islas Malvinas, declaró el embajador de Panamá, Carlos Ozores Typaldos.

Se espera una respuesta de ambos gobiernos para el miércoles próximo, indicó la fuente informante.

Consultado el embajador panameño sobre el contenido de esas propuestas, manifestó que desconocía los detalles. Señaló, al salir de la reunión con Pérez de Cuéllar y el presidente del Consejo Ling Qing de China y con otros representantes de los Países No Alineados que el Secretario General deseaba mantenerlas "dentro de la mayor confidencialidad". Expresó que aguarda ahora con interés las respuestas de los dos gobiernos.

Ozores dijo que Pérez de Cuéllar les había informado sobre sus conversaciones con el canciller argentino, Nicanor Costa Méndez, el viernes pasado, y de su reunión de anoche con el ministro de Asuntos Exteriores de Gran Bretaña, Francis Pym. Preguntado si se había hablado del hundimiento por la flota británica del crucero argentino General Belgrano, dijo que "Panamá considera que esta situación es sumamente grave. Esto complica toda la situación pero no conocemos la *reacción* del gobierno argentino. No sabemos si pediría una reunión urgente del Consejo de Seguridad, pero como miembro de las Naciones Unidas tiene todo el derecho...".

Expresó que había mantenido una conversación con el embajador argentino Eduardo A. Roca en las últimas horas de la tarde quien le había comentado que no tenía ninguna instrucción de su gobierno al respecto.

Sin embargo, poco después de las 23:20 GMT, el embajador Roca subía al piso 38, donde está el despacho del Secretario General, al parecer con un mensaje de su gobierno.

SECRETO

brother
AL MEJOR PRECIO
QUESO PALMITA
DEL ZULIA
IZALLA CINCINATTI

SECRETO

El Universal

04 MAYO 1982

314 B.

387.M

Confiscado el "Queen Elizabeth" para Enviar Tropas a las Malvinas

El más famoso de los trasatlánticos de lujo, comenzó a prepararse para recibir a los soldados de la quinta brigada de infantería

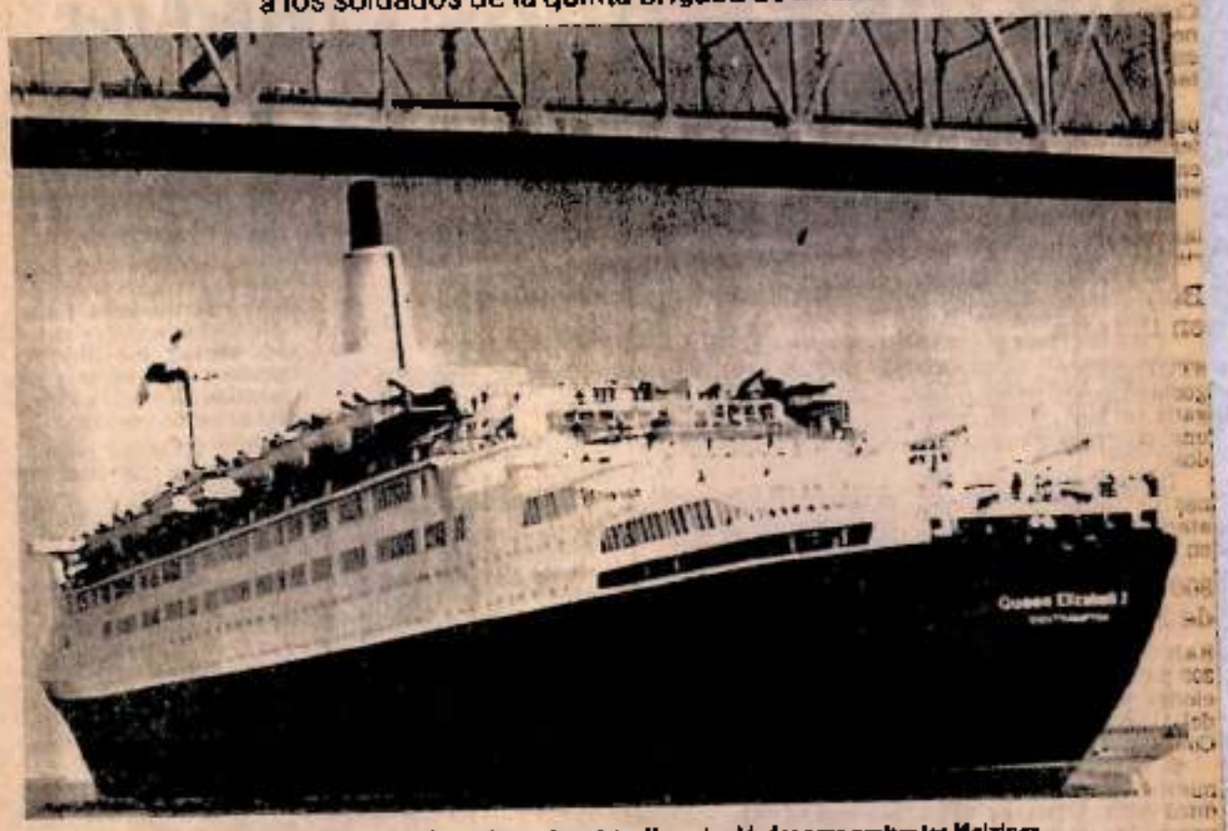

Ahora el "Queen Elizabeth", en lugar de turistas llevará soldados para asaltar las Malvinas.

LONDRES, mayo 3 (DPA)— El gobierno inglés confiscó hoy, el trasatlántico de la Naviera Cunard "Queen Elizabeth 2", de 67.000 TRB, para el transporte de tropas a la zona de las islas Falkland.

Según notificó un vocero del Ministerio de Defensa en Londres, en este barco se transportará una brigada de infantería al Atlántico Sur. Los 3.000 soldados de la Quinta Brigada de Infantería fueron entrenados los últimos días en Gales para su envío a las Malvinas.

El "QE2" es esperado mañana por la mañana en el puerto inglés de Southampton.

"El barco es ideal para el transporte de tropas, y para Gran Bretaña es importante tener refuerzos en las cercanías de la zona conflictiva", añadió el vocero.

El "QE2" es uno de los pocos grandes buques de pasajeros que hacen un servicio regular en el Atlántico entre los Estados Unidos y Europa.

LONDRES, 3 (AP) — El más famoso de los trasatlánticos de lujo, el Queen Elizabeth 2, empezó a prepararse hoy para desembarcar a 1.400 turistas y acomodar en su lugar a soldados de la Quinta Brigada de Infantería, la fuerza británica de despliegue rápido, para su traslado a las islas Falkland (Malvinas).

El Ministerio de Defensa anunció que había requisado el trasatlántico de 66.852 toneladas —con sus cuatro restaurantes, nueve cafeterías y bares, cuatro piscinas, casino, centro de compras, gimnasio, banco y sala de cine de 531 asientos— para transportar la flor y nata de sus paracaidistas al archipiélago del Atlántico Sur "a fin de tener reservas disponibles".

"Naturalmente lamentamos mucho el inconveniente causado a los futuros pasajeros", dijo el vocero del Ministerio de Defensa, Ian McDonald. "Pero la velocidad del QE2, su tamaño e instalaciones lo hacen perfecto para llevar un considerable número de soldados que deben ser mantenidos en buen estado y listos para entrar en acción si se les necesita".

El trasatlántico era esperado en Southampton, su puerto base, a la medianoche (23:00 GMT) de hoy, tras un crucero de cinco días con aproximadamente 1.600 pasajeros de la ciudad norteamericana de Filadelfia.

Iba a zarpar mañana en un crucero de trece días por el Mediterráneo, con recaladas en Palma, Barcelona, Cannes, Nápoles y Messina, con 1.751 pasajeros, según la línea Cunard, propietaria del QE2.

En lugar de recibir un promedio de 1.200 libras esterlinas (2.472 dólares) por pasajero por el crucero proyectado —el precio más alto era de 2.750 libras esterlinas (casi 5.000 dólares)— la Cunard tiene que poner mañana el barco en manos de la Armada Real.

Trabajadores de la marina harán "un reducido número" de cambios en el QE2, incluso la instalación de una plataforma para helicópteros, antes de que se embarquen las tropas, dijo McDonald.

No se dijo cuándo zarpará el trasatlántico, cuyo capitán, Alexander Hutcheon, dijo en una entrevista con la BBC que una vez que se haga a la mar demorará unos 10 días en llegar a las Falkland, el nombre británico de las Malvinas.

La Quinta Brigada de Infantería, integrada por aproximadamente 3.000 miembros del primero y séptimo batallones de los fusileros Gurkha del Duque de Edimburgo, del primer batallón de Guardias Galeses y del segundo batallón de Guardias Escoceses, es conocida como la "Brigada de Fuego" del ejército. Su misión es proteger a los ciudadanos y territorio británicos fuera de la jurisdicción de la Organización del Tratado del Atlántico Norte.

Dos de sus batallones de paracaidistas ya están en ruta a las Malvinas. La semana pasada la brigada fue reforzada con nuevas unidades y realizó maniobras en colinas de Gales, cuya topografía tiene características similares a las de las islas australes.

Además del QE2, el Ministerio informó hoy que estaba requisando el buque de carga Atlantic Causeway, también de la Cunard y dos transbordadores para colaborar en el transporte de helicópteros, artillería y personal de ingeniería para la brigada.

Argentina Rechazó Plan de Paz de los Estados Unidos

Fue elaborado por Haig y presentado a través del gobierno peruano, y tenía como punto principal el cese inmediato de las hostilidades

Argentina señaló que no satisfacía los requisitos sobre su soberanía en las islas Malvinas

El canciller peruano dijo que la propuesta fracasó debido al ataque británico a un crucero argentino en el momento menos oportuno

[illegible]

2.400 kilómetros de la costa argentina, que fueron atacadas por los británicos el 25 de abril. El 28 por la noche el gobierno argentino desmintió que se hubiesen rendido [illegible]

[illegible] ción diplomática a sus diferencias y respetar plenamente los propósitos y principios de la Carta de las Naciones Unidas".

LIMA, 3 (AP)— El ministro de Relaciones Ex[illegible]

[illegible] bilitaban a Argentina la aceptación de la propuesta, dijo la Junta Militar.

Belaúnde dijo ayer en conferencia de prensa que ambas partes habían llegado a un acuerdo de [illegible]

MACHIHE[illegible]
Telfs.: 2[illegible]
CONTABLE VE[illegible]

SECRETO

El Universal

04 MAYO 1982

315

326.M.

Prevista por los estrategas

Una Nueva Forma de Guerra Naval se Está Ensayando en las Malvinas

Los aviones y portaviones desempeñan un papel dominante tanto como la informática puesta al servicio de los explosivos

Tanto argentinos como ingleses poseen equivalentes sistemas electrónicos, cuentan con idénticas armas capaces de disparar misiles provenientes del mismo fabricante

PARIS, 3 mayo (AFP) —Los combates que entablaron desde el sábado las fuerzas argentinas y británicas dieron comienzo a una nueva forma de guerra aeronaval ya prevista por los estrategas occidentales, a raíz de los progresos gigantescos realizados desde hace veinte años en el campo de los misiles y de la electrónica.

En 1982, las flotas de guerra ya no son lo que eran hace 35 años al finalizar la segunda guerra mundial. los medios utilizados actualmente, tanto porlos buques de guerra como por los aviones de combate ya no tienen nada que ver con los empleados en 1942 durante la batalla aeronaval nipo-norteamericana de Windway en el Pacífico.

En estas condiciones, los aviones, y portaaviones desempeñan siempre un papel dominante pero sus acciones resultan recíprocamente, tan temibles como la informática puesta al servicio de los artefactos explosivos que busca los objetivos y la destrucción.

Los aviones utilizados por ambos adversarios adquirieron una temible eficacidad. Los buques de guerra, de un desplazamiento muy inferior al de los acorazados o cruceros de antaño pueden detectar, gracias a sus radares, sonares y helicópteros embarcados, la presencia enemiga a centenares de kilómetros mientras que los misiles "inteligentes" con los cuales están armados les otorgan una potencia y eficacidad de fuego incomparablemente superior a la de sus predecesores artillados con gigantescos cañones de Marina.

Y es lo que sucede actualmente en guerra de las Malvinas, los barcos de guerra, como así los aviones y helicópteros, tanto argentinos como británicos poseen equivalentes sistemas electrónicos, cuentan con idénticos sistemas de armas capaces de disparar misiles provenientes del mismo fabricante (norteamericano, francés o británico) lo que les permite "ver" al adversario en una simple pantalla de radar y disparar sobre objetivos situados más allá de la línea de horizonte.

Por el momento, todos los medios navales disponibles en los dos bandos no fueron utilizados. Sobre todo del lado argentino, cuya marina de guerra no dispone más que de cinco fragatas misileras modernas (tres de fabricación francesa del tipo "A-69" y dos británicas de la clase "Sheffield") sobre un total de veinte buques puestos en servicio durante la última contienda mundial y que fueron modernizados con misiles Mar-Mar y antiaéreos.

De esta manera, para los argentinos, el peligro vendría del mar. Unos 16 buques de guerra británicos ultra modernos dotados de misiles con más de 40 Km de alcance, montan guardia alrededor de las Malvinas mientras que en las profundidades del Atlántico Sur merodean cuatro submarinos de ataque de propulsión nuclear del tipo "Hunter-Killer" capaces de disparar torpedos autoguiados desde unos 35 Km. del objetivo.

Para la Marina británica el riesgo mortal viene del cielo. Sólo cuentan con 22 aviones de combate Harrier y podrían encontrar enormes dificultades con las fuerzas aéreas argentina (FAA) que posee por lo menos 128 aviones a reacción.

Unos 68 "Skyhawk-A-4Q" de fabricación norteamericana, forman el grueso de la FAA y de la Marina argentina. Estos aparatos tienen una autonomía de más de 1000 Km y transportan una tonelada y media de armamento.

Los aviones argentinos más modernos son los 19 Mirage III con cuatro toneladas de carga útil (bombas o misiles) y 1200 km de autonomía.

Poseen además unos 26 "Dagger" —aviones israelíes— similares a los Mirage pero con sólo 788 Km. de autonomía y 1500 Kg de armamento. Por otra parte, la aviación aeronaval está dotada de 6 super etandard de fabricación francesa, (650 Km) que transportan cuatro bombas de 250 Kg. y cuatro de 400 Kg. para una mayor autonomía (720 Km) estos aviones transportan sólo misiles Mar-mar, lo que resulta insuficiente para enfrentar a la flota británica que navega a 800 Km de las bases argentinas.

No resulta inverosímil que los coambates se desarrollen en una tercera dimensión en caso de que los británicos decidan desembarcar en las islas Malvinas. De ser así, la fuerza anfibia de la Royal Navy que posee también grandes medios electrónicos, deberá contar con los cañones y los misiles teleguiados de la flota de intervención y el apoyo de los 22 aviones de combate de despegue vertical para establecer una cabeza de puente en el archipiélago.

Los expertos militares estiman que al ponerse en funcionamiento todos los modernos medios de combate en el conflicto de las Malvinas, hasta el momento solamente utilizados en maniobras y simuladores electrónicos, se abre un nuevo capítulo de la historia de la guerra naval.

...ogenas ...vieron ...arsovia

...esarrollo ...de la fuerza"

Difícil la Situación en el Atlántico Sur

El gobierno británico —agregó— analizará su posición de resolver este problema de una manera civilizada

Reagan Dispuesto a Reunirse con Leonid Brezhev

El Presidente norteamericano sigue optimista

SECRETO

El Universal

04 MAYO 1982

3164

329-A.

Preocupación en Estados Unidos por Futuras Relaciones con América Latina

El ex secretario de Estado para Asuntos Interamericanos, William Rogers, afirmó que Estados Unidos sufrirá las consecuencias del apoyo de la Casa Blanca a Gran Bretaña

WASHINGTON, mayo 3 (Ansa)— Comienzan a surgir expresiones de preocupación en los Estados Unidos sobre el futuro de este país en relación a América Latina.

El ex secretario de Estado para Asuntos Interamericanos, William P. Rogers, hizo anotar hoy por televisión que la imagen e influencia de los Estados Unidos en el continente americano sufrirán "por varias generaciones" como consecuencia del abierto apoyo de la Casa Blanca al gobierno conservador británico en su conflicto con la república Argentina.

En igual sentido se pronunció el profesor Riordan Roett, considerado uno de los más autorizados expertos en problemas latinoamericanos.

Preguntados ambos "qué país cedería primero en este asunto", ambos respondieron: "Argentina" pero Rogers hizo la salvedad que "no es conveniente jugar con profecías históricas".

También la televisión (la cadena "ABC") entrevistó al ex canciller argentino Oscar H. Camilión, quien defendió elocuentemente la posición de su país en esta emergencia.

Hasta el momento la propaganda británica, apoyada por los Estados Unidos, consiste en dos puntos básicos: 1) La Argentina "es agresora", y por lo tanto, "la agresión no paga" —el corolario de esta actitud es que toda expedición punitiva es lícita— así lo han indicado nuevamente el secretario del Foreign Office Francis Pym y el primer ministro James Callaghan; 2) El gobierno argentino "es una dictadura" y va contra los intereses de la libertad y la democracia; el corolario aquí es que también es lícito una acción punitiva.

Mientras el segundo pone al gobierno argentino, en el exterior, en una posición defensiva, puesto que su imagen es desfavorable, cabe observar que la opinión pública norteamericana no se encuentra debidamente informada sobre las tesis con que Argentina rechaza las acusaciones. En particular de que la recuperación de las Malvinas representa una antigua aspiración nacional, en la que el pueblo argentino está unido.

Con referencia al primer punto los medios informativos no han dado gran relieve al hecho de que la acción del 2 de abril pasado ha sido consecuencia de 17 años de negociaciones estériles, y 150 años de reivindicaciones incesantes porque el archipiélago nunca fue cedido a Gran Bretaña bajo ningún Tratado.

La tradicional concepción norteamericana de que si hay guerra solamente puede haberla en Europa o Medio Oriente está sufriendo un severo desgaste con la crisis de las Malvinas. Los expertos comienzan a descubrir que zonas inesperadas del globo puede originar situaciones embarazantes para los Estados Unidos.

La inicial posición norteamericana de que las Malvinas era un conflicto entre dos países, en una zona limitada, y por lo tanto de una relativa importancia, ya no se sostiene. Por de pronto Gran Bretaña ha internacionalizado el conflicto, recurriendo a la vieja dialéctica de 1939 (lo que Callaghan reconoció abiertamente). Luego, el ataque al crucero "General Belgrano" fuera de la zona de guerra constituye otra violación de la Resolución 502 del Consejo de Seguridad ("Cese de hostilidades") y anticipa quizás futuros ataques a la Argentina continental.

Pero lo que preocupa en estos instantes a los Estados Unidos es la indignada reacción latinoamericana al anuncio del secretario de Estado Alexander Haig el viernes último.

"El apoyo a los británicos complica la diplomacia de Estados Unidos en América Latina", titula hoy el "Monitor" uno de sus artículos.

La preocupación norteamericana —tal como la expuso el corresponsal de la cadena "ABC" en el Departamento de Estado— consiste en lo siguiente: a) Que una eventual "humillación" argentina obligue a ese país a tomar actitudes más radicales en política exterior; b) que una política argentina antinorteamericana y antieuropea en general cambiaría la faz del continente en el plano geopolítico.

SECRETO

fetizar Desastres"

al Terreno Nacional

observa que qui-
[illegible] en un
porque escogió
las islas [illegible]
en que prevale-
un régimen con-

aventura
el caso d
paralelo

Pero F
Venezuel
militar d

SECRETO

EL DIARIO DE CARACAS

04 MAYO 1982

317

330 .M.

Moscú: "Es inaceptable una restauración"

El Kremlin, por intermedio de su agencia de noticias "Tass", acusó a Washington de presentar deliberadamente un duro plan de paz a Argentina, para justificar su apoyo a Gran Bretaña. "Radio Moscú" afirmó que el conflicto se está tornando peligroso para la paz y seguridad mundiales. La Habana decidirá con otros países latinoamericanos el tipo de apoyo que dará a Buenos Aires.

Moscú. Moscú criticó a Gran Bretaña y Estados Unidos por la crisis de las Malvinas, diciendo que una restauración del poder británico sobre las islas es "inaceptable".

La agencia oficial de noticias soviéticas Tass acusó a Washington de presentar deliberadamente un duro plan de paz a Argentina para justificar su respaldo a Gran Bretaña.

Radio Moscú dijo que el conflicto se está tornando cada vez más peligroso para la paz y seguridad mundiales.

Uno de los principales analistas de Tass dijo que la posición oficial de la URSS ve como inaceptable una restauración del estatuto colonial en las islas.

Acusando a Gran Bretaña de seguir un camino militarista, Tass dijo que un arreglo pacífico debe buscarse en la mesa de negociaciones.

"Cualquier aumento de la tensión, dondequiera que surja, está llamado a convertirse en un factor adicional del deterioro de la situación internacional general", dijo Tass.

Este análisis es consecuente con anteriores versiones soviéticas sobre el conflicto, en el cual Moscú ha respaldado a Argentina y puesto su acento crítico sobre las acciones militares británicas.

Los medios soviéticos califican como nación agresora a Gran Bretaña, haciendo escasa mención a la toma armada de las islas por Argentina el 2 de abril.

Radio Moscú, escuchada en Londres, dijo que al Gobierno norteamericano "le agradaría aprovecharse de la situación para fortalecer sus posiciones militares en el Atlántico Sur".

La emisión agregó: "Gran Bretaña y Estados Unidos actúan como declarados enemigos de la liberación definitiva de los pueblos del colonialismo. Sus acciones constituyen clara amenaza a la paz y seguridad mundiales".

Tass acusó a Gran Bretaña de haber ignorado groseramente los principios fundamentales del derecho internacional y dijo que el ruido de los cañones británicos en el Atlántico Sur subraya las ambiciones imperialistas de Londres.

En un comentario separado, Tass expresó que la conducta estadounidense en la crisis ha demostrado que su mediación no era otra cosa que una cortina de humo para ocultar la verdadera esencia de su política imperialista.

Dijo que Washington, al respaldar a Londres e imponer sanciones a la Argentina, había dejado sus obligaciones hacia este último país, de acuerdo al Tratado de Río de 1947.

Prosigue el comentario: "Estados Unidos formuló deliberadamente propuestas duras e inaceptables a Argentina. Su plan era obvio: crear la impresión de que Argentina y no Gran Bretaña es implacable".

Tass dijo que la conducta de Estados Unidos demostró que sus afirmaciones de solidaridad con los países de América latina no consistían más que una política de "sanciones, chantajes y amenazas".

Cuba también apoyará

En París, el vicepresidente cubano Carlos Rafael Rodríguez dijo que La Habana decidirá con otros países latinoamericanos qué tipo de apoyo dará a Argentina en su disputa con Gran Bretaña por las islas Malvinas.

En declaraciones efectuadas luego de una reunión con el ministro francés de Relaciones Exteriores, Claude Cheysson, Rodríguez dijo que Cuba está con el pueblo argentino y respalda sus reclamos de soberanía sobre las islas, ocupadas por tropas de ese país el 2 de abril.

Pero el funcionario cubano, observado como el número tres en el gobierno del presidente Fidel Castro, cuando los periodistas le preguntaron si su país estaba dispuesto a enviar ayuda militar a Argentina dijo que "estamos determinados a asistir a Argentina junto a los otros países de América latina, que decidirán el tipo de ayuda a dar".

El vicepresidente cubano arribó ayer a Francia para mantener conversaciones con el presidente Francois Mitterrand y otros funcionarios de su gobierno socialista, que está apoyando a Gran Bretaña en el caso de las Malvinas.

(Latin-Reuter)

SECRETO

Cotización del bolívar

SECRETO

EL DIARIO DE CARACAS

0 4 MAYO 1982

3/8f

331.m.

Los ingleses preparan el desembarco en las islas

La primer ministro, Margaret Thatcher invitó, como es usual en tiempos de guerra, a los líderes de la oposición a tomar responsabilidades. El liberal David Steel y el socialdemócrata aceptaron mientras que el laborista Michel Foot rechazó la propuesta.

El gobierno de Margaret Thatcher ha resuelto llevar a cabo esta semana la faz culminante del plan militar que se trazó a principios de abril. El jueves próximo llegarán a las proximidades de las Malvinas los barcos despachados al Atlántico Sur que todavía no han alcanzado el objetivo entre ellos el "Uganda", acondicionado como hospital flotante. Es posible que en ese momento los ingleses intenten el asalto de las islas. Se cree que efectivos del SAS ya han desembarcado secretamente, y en números reducidos ya han ocupado posiciones en el archipiélago. Si esta semana se produce un desembarco masivo, el objetivo será poner sitio a Puerto Argentino. Como es usual en caso de guerra, la Primer Ministro invitó a los líderes de la oposición a tomar responsabilidades. Sin embargo, la invitación de Thatcher, —cursada el domingo último— destacó que esos líderes serían incorporados al consejo privado de la Reina. Eso suponía jurar secreto. El liberal David Steel y el socialdemócrata David Owen se apresuraron a aceptar la invitación. El laborista Michael Foot, en cambio, creyó que la Primer Ministro sólo aspiraba a silenciar a la oposición: Foot rechazó la invitación, alegando que no podía guardar secreto de todo cuanto supiera sin, al mismo tiempo, abandonar las obligaciones que —sobre en tiempos de crisis— tiene el jefe del principal partido opositor.

El fondo de la cuestión es la renuncia del partido laborista a autorizar el desembarco en las Malvinas. El laborismo tomó el papel de fiscal en la primera etapa de la crisis: dio tanta importancia a la pérdida de las Malvinas que indirectamente impulsó a Thatcher a adoptar una estrategia para recapturar las islas. Luego, el laborismo apoyó el envío de la flota, con la esperanza de que ésta actuaría como una poderosa disuasión capaz de conseguir su objetivo sin necesidad de luchar. Ahora, los laboristas están en una posición muy difícil: apoyan la guerra pero se oponen al derramiento de sangre. Si, además, se comprometen como asesores de la Corona y quedan inhibidos de referencias públicas al manejo de la crisis, desaparecerían como oposición en esta instancia.

El laborismo sostiene que Gran Bretaña debe aplicar una política de desgaste. Habiendo bloqueado las islas y bombardeado su única pista de aterrizaje la flota británica estaría en control de la situación. Ahora debería retirarse algunas millas mar afuera, a fin de quedar fuera de las instancias de los aviones argentinos, y esperar a que la resistencia argentina se derrumbe. Operaciones como el ataque al crucero general Belgrano, el hundimiento de una lancha patrullera, podrían justificarse como mera implementación del bloqueo: no como primer paso hacia un desembarco. Con el boicot económico impuesto por Europa, EEUU y Japón, la Argentina —cuya economía ya estaba seriamente perturbada antes de esta crisis— no podría mantenerse mucho tiempo. La incertidumbre, además, podría provocar un cambio de Gobierno en Argentina, favoreciendo así la negociación final.

La invasión puede ser sangrienta; si las fuerzas argentinas están realmente dispuestas a resistir. Los estrategas británicos esperan que, desmoralizadas por las derrotas parciales, el aislamiento y las dificultades prácticas, esas tropas —compuestas en su mayoría por conscriptos, cuyos jefes carecen de experiencia en guerras exteriores— terminarán por rendirse. En todo caso, creen que hay un riesgo a correr. Hay que darle tiempo a las presiones diplomáticas.

Durante el fin de semana el canciller Francis Pym, procuró, por un lado nuevas sanciones norteamericanas contra la Argentina; por otro lado trató de forzar al secretario general de la ONU a alguna forma capaz de hacer que la organización presionara sobre la Argentina. Todo esto, sin embargo, no debería excluir ni demorar —a juicio del Gobierno conservador— un desembarco. La tesis de Thatcher es que las operaciones militares no pueden subordinarse a las negociaciones diplomáticas; al contrario las negociaciones deben realizarse bajo la presión de la fuerza. Los diplomáticos deben saber, desde el principio, que si no se apuran llegarán tarde: todo parece indicar, pues, que el Gobierno inglés se apresta a intentar esta misma semana, aquello que la Primer Ministro prometió el mes pasado a los británicos: recuperar las Malvinas para la Corona.

Ayer, el Gobierno requisó el trasatlántico "Queen Elizabeth", el barco más grande del mundo, que serviría de transporte a 3.000 efectivos, cuya misión sería custodiar las islas después de la proyectada recaptura.

Rodolfo H. Terragno
El Diario de Caracas
Londres

La consigna es la sorpresa

"Debemos recordar que nuestra flota está para recuperar las islas, no para matar gente". El contralmirante (r) Martin Wemyss alzó anoche una de las primeras voces de repudiación que se oyeron en Londres al conocerse el hundimiento del "General Belgrano". El crucero argentino fue torpedeado cuando se hallaba fuera de la "zona de exclusión militar" establecida por Gran Bretaña. En una rueda de prensa que ofreció el ministro de la Defensa, John Nott, un periodista sugirió que el hundimiento del "General Belgrano" contradecía los anuncios del Gobierno inglés según los cuales la flota utilizaría la "mínima fuerza necesaria".

Nott se limitó a responder que el crucero argentino representaba "una amenaza" para la flota.

Al parecer, la flota británica está actuando en el Atlántico Sur, de la misma manera que actúa el SAS, y con las instrucciones que normalmente recibe ese cuerpo antiterrorista: caer por sorpresa y eliminar al enemigo directamente, cualquiera sea la actitud en que lo encuentre. Al comienzo de la crisis El Diario de Caracas advirtió que Margaret Thatcher estaba dispuesta a recuperar las islas a como de lugar: una afirmación que entonces, pudo parecer excesiva. Los hechos demuestran que el Gobierno británico es fiel a la peligrosa teoría que sostiene, también, en el orden interno: Cuando el Estado es sometido a un desafío, toda restricción —legal o moral— debe eliminarse. En esos casos —según la doctrina— lo único que importa es la eficiencia de la respuesta, cualquiera sea el costo.

R.H.T.

SECRETO

contrato millonario que lo ata a Cincinnati hasta la temporada de 1986, Concepción parece más solvente a la defensiva y mucho más resuelto y agresivo a la hora de empuñar el madero, circunstancias que lo han hecho verse como un verda-

Los "ñeros" triun

Caracas per juego frente

Los Telefonistas, luego de con una relativa ventaja frente a los Electricistas d

Los Telefonistas del Caracas, sucumbieron frente a los Electricistas, de Carabobo, 100 puntos por 95, quienes consiguieron su pase a la clasificación y se enfrentarán a los larenses en la serie semifinal que comenzará en Barquisimeto.

El partido fue de alternativas, cuando los Telefonistas ganaron el primer tiempo por una diferencia sustancial de 11 puntos. Carabobo 45 y Caracas 56 en el primer tiempo.

En el segundo tiempo, los Telefonistas conservaban la ventaja a duras penas. No obstante, el desempeño de Raymond Townsend y Tolson, además de Alfredo Díaz, Max Meza y Alberto Uzcanga, hicieron el resto de lo necesario, para vencer 100 por 95.

El entrenador de los valencianos alternó muy bien a su quinteto, descansando a Townsend cuando era necesario y alternándolo con Alberto Uzcanga y Max Meza.

En la etapa complementaria, los capitalinos se desequilibraron y comenzó el dominio de los cabriadenses, quienes luego de los diez minutos iniciales de esa se-

SECRETO
El Universal
05 MAYO 1982

319 fr.

338. M

Un piloto y 30 marinos muertos

Argentina Hundió un Destructor y Derribó 2 Aviones Británicos

La fuerza aeronaval del Reino Unido atacó de nuevo la pista aérea de Puerto Argentino

El "Sheffield", alcanzado por un cohete, era uno de los barcos más modernos de la Real Armada

LONDRES: Esta foto de archivo muestra el destructor británico HMS Sheffield que el Ministerio de Defensa británico anunció hoy aquí que había sido hundido por un ataque con cohetes argentinos en el Atlántico Sur. (AP).

BUENOS AIRES, mayo 4 (ANSA) — La "batalla de las Malvinas" se reanudó hoy con furiosos combates aeronavales durante los cuales el destructor británico "HMS Sheffield" fue hundido por un disparo de misil y dos aviones 'Sea Harrier" fueron abatidos por la artillería antiaérea argentina.

El "HMS Sheffield", según informaciones de Londres admitidas por fuentes navales argentinas, fue alcanzado por un sofisticado misil "Exocet" lanzado por un bombardero de reaccion "Super Entenard" de la armada argentina que despegó desde bases ubicadas en la costa atlántica.

La contraofensiva aérea sobre la flota británica pareció ser una réplica de los nuevos ataques aéreos lanzados hoy por los aparatos "Sea Harrier" (los aviones de despegue vertical que traen los portaviones británicos) sobre objetivos en las islas Malvinas.

El informe del Estado Mayor Conjunto dijo que dos aviones 'Sea Harrier" fueron abatidos durante ataque a la base Cóndor, en las isla de Soledad.

LONDRES, mayo 4 (Latin Reuter) — Un destructor británico fue hundido hoy por un misil argentino y su tripulación lo abandonó hoy, mientras buques de rescate buscaron en las aguas del Atlántico Sur a más de 350 marinos argentinos del hundido crucero "General Belgrano".

El Ministerio de Defensa británico dijo que un caza "Harrier" fue derribado y su piloto resultó muerto durante un nuevo ataque contra el aeropuerto de Puerto Argentino, capital de las Malvinas.

Esas pérdidas fueron el mayor revés militar de Gran Bretaña desde que se iniciaron batallas aéreas y marítimas por el conflicto de las Malvinas la semana pasada.

El Ministerio dijo que se teme se haya registrado un número no especificado de víctimas entre los 280 hombres que tripulaban el destructor "Sheffield", de 3.500 toneladas de desplazamiento, pero afirmó que todos los que abandonaron el barco fueron rescatados.

El alto mando militar argentino dijo que dos o tres "Harrier" fueron derribados cuando atacaban el aeropuerto de Puerto Darwin en las Malvinas.

Las pérdidas se registraron 48 horas después que un submarino británico torpedeó al crucero argentino "General Belgrano".

La primera ministra Margaret Thatcher expresó pesar por la muerte de los argentinos. Pocas horas después, fuentes políticas dijeron que estaba "destrozada" por las pérdidas en la flota británica enviada a las Malvinas para respaldar los esfuerzos diplomáticos dirigidos a asegurar un retiro argentino de las islas.

El ministro de Defensa, John Nott, dijo en el Parlamento que hasta 30 marinos podrían haber muerto en el hundimiento del "Sheffield".

Fuentes de Defensa en Londres dijeron que el destructor fue destruido por un Sea Skimming, un misil guiado por radar disparado por uno de los cazabombarderos Super Etandard de Argentina.

Dos misiles fueron disparados a una distancia de más de 20 millas y uno hizo un blanco directo en la sala de control del "Sheffield", que se encontraba entre los cinco destructores de la flota, dijeron las fuentes.

SECRETO

de Willy Brandt

SECRETO
El Universal
05 MAYO 1982

330 fs.

333.M.

Retirar OEA de Washington Propuso Costa Rica

SAN JOSE, mayo 4. (EFE). — El presidente costarricense Rodrigo Carazo propuso hoy a los miembros de la Organización de Estados Americanos (OEA) que se retire su sede de Washington para evitar la destrucción del sistema interamericano

"Sería más aconsejable para evitar la destrucción total del sistema, que dicha sede sea trasladada a un país que ofrezca condiciones óptimas para su funcionamiento", alegó Carazo, quien ofreció para ello el territorio costarricense.

Carazo justificó su proposición en los problemas que ha causado en el ámbito regional "la parcialización de los Estados Unidos" en favor de Gran Bretaña, lo cual ha resquebrajado, en opinión del gobernante costarricense, la solidaridad hemisférica.

El alineamiento de Washington con Londres, calificó Carazo, representa un duro golpe al sistema interamericano y pone en peligro el futuro de la "OEA" y del "TIAR".

En relación con Costa Rica, los peligros que corre el "TIAR" son más significativos, en opinión del Presidente, por cuanto este país, "sin ejército, ha depositado su seguridad internacional en manos del sistema interamericano".

Refiriéndose a la actitud estadounidense, señaló que ésta "ha sido recibida con estupor, asombro y dolor en todo el continente" como consecuencia de la actitud norteamericana, el gobernante costarricense pronostica que "surgirán resentimientos, tensiones y dificultades entre ese país y muchas naciones iberoamericanas, sumamente graves para el futuro de la institucionalidad continental"

SECRETO

333.M

GALPON INDUSTRIAL

COMPRO TERRENO

Promotor busca terreno en Alcobra, La Castellana, Los Palos Grandes. Trato directo con propietario. Telf. 36.11.47, Sra. Ruiz.

SECRETO
El Universal
05 MAYO 1982

32/f

334.N.

Alexander Haig

Buenos Aires Endurecerá Posición por Hundimiento de su Crucero Belgrano

WASHINGTON, mayo 4, (EFE).— El hundimiento del crucero argentino "General Belgrano" y las consiguientes "pérdidas trágicas de vidas" puede contribuir a la persistencia de la "intransigencia" del gobierno de Buenos Aires, declaró hoy el secretario de estado norteamericano, Alexander Haig.

"Esta mañana no había en Buenos Aires la flexibilidad necesaria" para llegar a una solución diplomática de la crisis de las Malvinas, dijo Haig en el Senado.

"Se podría fácilmente llegar a la conclusión de que la reciente pérdida trágica de vidas asociada con la pérdida de su crucero contribuirá a su persistente intransigencia", agregó el Secretario de Estado.

Según Haig, cuyos esfuerzos mediadores en la crisis argentino-británico fracasaron a causa de la "inflexibilidad" argentina, el conflicto tendrá que resolverse "en última instancia por medio de negociaciones políticas".

Las negociaciones y la búsqueda de la solución tienen que producirse "en el contexto de relaciones de amistad solidaridad hemisférica y (la existencia de) oportunidades para los soviéticos y sus aliados cubanos de pescar en río revuelto", subrayó.

SECRETO

TRASPASO LOCAL

DIA DE LAS MADRES

CARTEL

SECRETO

El Universal

05 MAYO 1982

Irlanda Retira Apoyo a Londres Pide Reunión de Consejo de ONU y Levantar Sanciones Económicas

Gran Bretaña anuncia que vetará cualquier moción que pida el cese de hostilidades, si Argentina no se retira

NACIONES UNIDAS, 4 (AP) — El gobierno de Irlanda solicitó una urgente sesión del Consejo de Seguridad "para asegurar el fin de lo que equivale a una guerra abierta" entre Argentina y Gran Bretaña en el Atlántico Sur que constituye "una grave amenaza para la paz mundial".

El embajador irlandés Noel Dorr conversó esta mañana telefónicamente con el representante chino May Ling, que este este preside el Consejo de Seguridad, para solicitar esa reunión de emergencia.

Al mismo tiempo, la misión irlandesa envió por escrito el pedido a Ling, en el que señala los tres puntos principales de lo que equivaldría a un proyecto de resolución.

Fuentes diplomáticas relacionadas con la misión irlandesa dijeron aquí que alrededor de las 15:00 de hoy habrá una reunión consultiva del Consejo de Seguridad para tratar el tema.

La misión de Irlanda emitió una declaración en la que expresa que su gobierno "está consternado por el estallido de lo que equivale a una guerra abierta" entre esos países, y "por las versiones de que ya se han perdido centenares de vidas".

"Es imperativo que la Organización de las Naciones Unidas se involucre de inmediato para asegurar el fin del actual conflicto", agrega.

La declaración señala que el gobierno irlandés preparará junto con el Consejo de Seguridad "una nueva resolución que exija: 1) Una inmediata cesación de hostilidades tanto por parte de las fuerzas británicas como por las argentinas, y 2) La negociación de un acuerdo diplomático con los auspicios de las Naciones Unidas".

Luego dice que "el gobierno irlandés considera que la aplicación de sanciones económicas ya no resulta apropiada y por lo tanto intentará lograr la anulación de esas sanciones por parte del Mercado Común Europeo".

El gobierno de Irlanda presentará al Consejo de Seguridad un proyecto de resolución que pide 1) La cesación inmediata de hostilidades entre Gran Bretaña y Argentina. 2) El comienzo de negociaciones para resolver su disputa por medios diplomáticos con ayuda de las Naciones Unidas. 3) El levantamiento inmediato de las sanciones económicas impuestas a la Argentina

El diplomático irlandés Bernard Joseph Davenport dijo que su gobierno pedirá a la Comunidad Económica Europea que levante las sanciones impuestas a Argentina.

LONDRES, 4 mayo (EFE) — El secretario del Foreign Office, Francis Pym, anunció esta tarde en la Cámara de los Comunes que su gobierno vetará cualquier resolución de las Naciones Unidas sobre el cese del fuego en el Atlántico Sur, a menos que las fuerzas armadas argentinas se retiren de las islas Malvinas.

SECRETO

En el Atlántico Sur

Orden de Batalla en Escenario Arg

Gral. (r) Adolfo Ramírez Torres

SECRETO

El Universal

05 MAYO 1982

323p.

336.09.

Acusa a Estados Unidos de violarlo

Venezuela Propuso Reorientar al Sistema Interamericano

La proposición está contenida en una nota enviada por la Cancillería, donde se indica que la reorientación sería en base a la formulación de un tratado para la propia defensa militar

WASHINGTON, 4 (AP) —Venezuela acusó a los Estados Unidos de violar el Pacto de Río de Janeiro y pidió a los demás países de la América Latina que consideren la formulación de un tratado para propia defensa militar.

Los medios de la OEA señalan que en términos prácticos ello entraña la exclusión de los Estados Unidos del Pacto de Río.

La iniciativa está contenida en una nota que el canciller venezolano Jóse Alberto Zambrano presentó anoche a la vigésima reunión del Pacto que considera la cuestión de las Malvinas: la reunión entró en receso el miércoles, pero puede reabrirse en cualquier momento.

La nota venezolana está dirigida al canciller uruguayo, Estanislao Vázquez Otero que preside la consulta, y refleja sin duda la posición venezolana en torno a sus propias reclamaciones territoriales dobre Guyana.

Los venezolanos sostienen que las dos terceas partes de esa nación sudamericana le fueron arrebatadas por los ingleses en 1899.

No obstante la abstención norteamericana la reunión consultiva aprobó por 17 a 0 el concepto de la soberanía argentina sobre las Malvinas; las disposiciones del Pacto son obligatorias aún para aquellos signatarios que no concuerden con ellas.

Zambrano dijo que el estudioso norteamericano a la posición británica más las sanciones a la propia Argentina "quebrantan la solidaridad interamericana y contraviene el espíritu y la letra del Pacto de Río y es, en consecuencia, violatoria de dicho tratado. Ciertamente afectará el futuro de las relaciones hemisféricas".

El canciller venezolano dijo que "la calificación de intransigencia dada por el Secretario de Estado Alexander M. Haig a una de las partes (la Argentina), solidarizándose precisamente con la otra parte (Gran Bretaña) cuya intransigencia antes y después de la crisis es visiblemente la principal causa de la situación actual, refleja una posición parcializada que gravita desfavorablemente sobre la posibilidad de una solución pacífica".

Zambrano dijo que "no se puede dejar de lado el verdadero origen del conflicto, ni pretender hacer recaer la responsabilidad de los hechos sobre la Argentina, alegando el único acto de fuerza, por cierto incruento, cumplido por ese país, frente a 150 años de violencia colonial que voluntariamente se ignoran".

Nuevo Apoyo Parlamentario de EUA a Ingleses

WAHINGTON, May. 4 (EFE).— La Cámara de Representantes del Congreso Norteamericano aprobó hoy una resolución, introducida la semana pasada, pidiendo al gobierno que dé su "pleno apoyo diplomático" a Gran Bretaña en el conflicto de las Malvinas.

La resolución no habla de apoyo militar, otrecido por la administración a Londres el viernes pasado, cuando Alexander Haig anunció el respaldo norteamericano a Gran Bretaña y la imposición de sanciones contra Argentina por haber empleado "fuerza ilegal" en las Malvinas.

El autor de la resolución, Stephen Solarz, defendió el principio de resolución pacífica de los conflictos y respeto de la ley, que Argentina violó al ocupar las Malvinas el día dos.

El presidente del Comité de Relaciones Exteriores de la Cámara, Clement Zablocki, habló también a favor de la resolución, y subrayó que Estados Unidos debe dar su apoyo diplomático, no militar, a Gran Bretaña.

Un congresista de Wisconsin, el republicano Toby Roth, expresó su esperanza de que el pueblo argentino y las naciones iberoamericanas "no interpreten erroneamente" el apoyo norteamericano a Gran Bretaña al la resolución adoptada hoy

SECRETO

M. 655

Erwin Schacht Arrarguiera

...nisférica ...plimiento ...as Malvinas

[illegible]

Ramón Urdaneta

Americano de la Garra Gran Bretaña

Brújula

¿Estaba Escrito?

Guillermo José Schael

SECRETO

El Universal
05 MAYO 1982

324

337.M.

Estiman en Londres

Flota Inglesa Incapacitada para Lanzar Ataque Masivo y Retomar las Malvinas

LONDRES, mayo 4 (AFP) — Los británicos pueden mantener sin grandes problemas un bloqueo eficaz de las islas Malvinas durante dos o tres meses, pero no están en condiciones de lanzar una invasión masiva contra el archipiélago, estimaron hoy en Londres expertos militares.

Los especialistas del Instituto Internacional de Estudios Estratégicos (IISS) de esta capital consideran que el objetivo actual de Londres es el de mantener la presión militar alrededor de las Malvinas, y aumentarla cuando esto sea posible sin arriesgar pérdidas humanas británicas.

El Instituto señaló asimismo que una victoria estrictamente militar de Gran Bretaña es posible, pero que esta no resolverá a largo plazo el problema de la seguridad del archipiélago.

Según el mayor Robert Elliott, uno de los expertos del IISS, el conflicto argentino-británico puede evolucionar según las opciones que elegirán uno u otro país:

1) Según las opciones británicas:

—La Royal Navy posee la ventaja si mantiene el bloqueo aeronaval, pues eligió su campo de batalla, agrupando sus navíos al este de las Malvinas en el límite del radio de acción de la caza argentina.

"Como Napoleón —señala el mayor Elliott— los británicos eligieron su campo de batalla" y frente a un hostigamiento argentino, están en la posición del emperador en Austerlitz, mientras que los argentinos pueden sufrir "un waterloo".

ONU Espera Respuesta Hoy

NACIONES UNIDAS, mayo 4 (AFP) — Los gobiernos de Argentina y el Reino Unido tienen plazo hasta mañana para responder a las ideas del secretario general de las Naciones Unidas, Javier Pérez de Cuéllar, destinadas a dar una solución a la grave crisis suscitada en el Atlántico Sur por las islas Malvinas.

El conflicto se agudizó con el hundimiento por los ingleses del crucero General Belgrano que, al parecer, ha dejado un saldo de más de 300 muertos, y la destrucción de la nave británica "Sheffield" por la aviación argentina, aparentemente con un crecido número de víctimas.

Pérez de Cuéllar hizo personalmente esa revelación en un almuerzo ofrecido por la Asociación de Corresponsales en las Naciones Unidas en su honor.

SECRETO

3.33.M.

Crisis Her
Ante Incum
del TIAR en

¿Le gustaría tomarse un refresco sin salir del agua...?

325 f.

330.M.

1856

-A. 365

SECRETO
EL DIARIO DE CARACAS
0 5 MAYO 1982

326 fr

339 m.

Las convulsiones político-militares de América Central

Inglaterra perdió ayer su destructor "HMS Sheffield"

Los británicos atacaron nuevamente las pistas de Puerto Argentino y Goose Green perdiendo un avión (dos según Buenos Aires). En otros combates en la zona de exclusión la aviación sureña incendió y hundió el "Sheffield", avaluado en unos 200 millones de bolívares. En la acción desaparecieron doce marinos ingleses, aunque el número de bajas pudo ser mayor, según Londres.

El hundimiento del crucero "General Belgrano" en las aguas del Atlántico Sur, provocó una réplica argentina, cuyas fuerzas aéreas y navales dejaron fuera de acción al destructor "Sheffield", uno de los más modernos buques de guerra de la flota de intervención británica, que fue alcanzado por un misil argentino en los alrededores de las Malvinas.

La aviación sureña habría derribado también dos aviones inglese Harrier.

El piloto murió de acuerdo con informes oficiales proporcionados por el Ministerio de Defensa de Gran Bretaña, consignados por las agencias **UPI, Latin-Reuter, AFP.**

En el informe se indicó que "en el curso de sus cometidos dentro de la zona británica de exclusión total en torno a las islas Falkland (Malvinas) el **HMS Sheffield**, un destructor del tipo 32, fue atacado y alcanzado por un misil argentino esta tarde. El buque tomó fuego, que se hizo incontrolable. Cuando ya no hubo posibilidades de salvarlo, la tripulación lo abandonó. Todos los que abandonaron el buque fueron rescatados. Se teme que haya habido un número de víctimas, pero todavía no tenemos detalles. Los parientes serán informados primero, tan pronto como se obtengan los detalles".

Así mismo, el Ministerio británico de Defensa indicó que hubo otras operaciones aéreas sobre las Malvinas durante el día de ayer y que durante un ataque con los Harrier, uno de sus aviones fue derribado, muriendo su piloto.

La primer Ministro Margaret Thatcher declaró estar "desolada" por las noticias relativas al "Sheffield".

Thatcher se reunió desde temprano ayer con su "gabinete de guerra". Los resultados del evento no fueron dados a conocer, debido a razones de seguridad.

Sobrevivientes del Belgrano

Mientras en Londres 53 diputados de la Cámara de los Comunes solicitaba una suspensión inmediata de las acciones militares británicas en las Malvinas, en Buenos Aires se informaba que alrededor de 680 tripulantes del crucero "General Belgrano" hundido el domingo por un submarino británico, habían sido rescatados con vida hasta el atardecer de ayer. Al mismo tiempo, en Chile se informó que el transporte chileno "Piloto Pardo" se aproximaba a "toda máquina" a la zona con el fin de ayudar al rescate de los náufragos. El "General Belgrano" contaba con una tripulación de 1.042 hombres.

Más ataques

También durante la jornada de ayer la aviación británica bombardeó nuevamente las pistas del Puerto Argentino y de Goose Green (Ganso Verde), en las Malvinas, de acuerdo con anuncios hechos en Londres y Buenos Aires.

El ministro británico de Defensa, John Nott dijo que la nueva operación hizo que la pista de Puerto Argentino quedara "impracticable para aviones de transporte livianu, de reconocimiento o de ataque". Añadió que la pista de Goose Green quedó "inutilizable".

Por su parte, el alto mando militar argentino indicó que en el curso de esos ataques (aunque indica que fueron en Puerto Darwin) dos aviones británicos Harrier fueron derribados por la artillería antiaérea.

Un comunicado del Estado Mayor Conjunto argentino precisó que tres aparatos Hárrier de despegue vertical atacaron la base Condor en Puerto Darwin a la 1:50 pm (hora de Venezuela), y que dos de ellos fueron abatidos "sin bajas ni daños en la fuerza propia.

Bajas británicas

En cuanto a las bajas británicas ocurridas durante el hundimiento del destructor "Sheffiel", el ministro de Defensa, John Nott, en un informe al Parlamento, indicó que doce marinos desaparecieron y es probable que haya más bajas por la pérdida de la nave, que fue abatida por un misil francés Exocet, lanzado desde un avión Super-Etandard de la aviación naval argentina.

La agencia noticiosa argentina citó fuentes de la Armada de su país para indicar que una escuadrilla de seis Super-Etandard atacó la flota inglesa dentro de la zona de exclusión de 200 millas. Nott confirmó que la acción se desarrolló en el interior de la región en veda.

Por otra parte, mientras el barco "Sobral" de Argentina averiado el domingo fue avistado navegando dificultosamente a 50 millas de Puerto Deseado, un vocero inglés informaba que entre 150 y 200 prisioneros argentinos de la invasión británica a las Georgonas del Sur "están de regreso a casa".

El presidente de Costa Rica, Rodrigo Carazo, dirigió ayer una carta personal a los jefes de Estado Latinamericanos, sugiriendo que la OEA abandone su sede en Washington y se traslade a otro país del hemisferio. Carazo, quien deja su cargo el próximo domingo al presidente electo Luis Alberto Monge afirma que "la parcialidad de Estados Unidos con Gran Bretaña en la cuestión de las Malvinas, "ha resquebrajado la solidaridad hemisférica y representa un duro golpe para el sistema interamericano".

A lo largo del Continente, diversos actos de solidaridad con Argentina punuaron la jornada. En Panamá, una manifestación estudiantil frente a la embajada británica chocó con la policía, ocasionándose 12 heridos. En Lima, los empleados de Correos anunciaron que no procesarán correspondencia hacia o desde el Reino Unido. Este boicot se suma al ya establecido por el personal portuario y de aeropuertos contra barcos y aviones ingleses. La compañía British Caledonian ha debido suspender sus operaciones.

También en Panamá, se ha sabido hoy, sin embargo, que la comisión administradora del Canal dio prioridad recientemente al paso de dos naves de guerra británicas pese a que ello no consta en sus reglamentaciones.

En Europa, el secretario general de la Otan, Joseph Luns, indicó que el traslado de la flota británica al Atlántico Sur ha debilitado la defensa europea. Israel, por su parte, anunció que no renovará contratos de ventas de armas a Argentina.

El presidente Ronald Reagan, en una carta a su colega panameno Aristides Royo, se declaró ayer preocupado por "el destino del sistema hemisférico" y propuso que se realicen "consultas dentro del sistema interamericano", para lograr "una solución pacífica" en las Malvinas. Ante el Senado, paralelamente, el secretario de Estado Alexander Haig aseguró que su gobierno no se propone intervenir militarmente junto a Gran Bretaña. Ayer, también, la Cámara de Representantes resolvió en Washington pedir el retiro de tropas argentinas del archipiélago y ofreció "pleno apoyo diplomático" a Gran Bretaña.

En México, el embajador británico Christian Ticknell dijo, por su parte en una rueda de prensa, que su país "está preparado para una guerra larga" y que la intervención de la flota en el Atlántico Sur tiene como objetivo mantener "la salud del orden internacional"

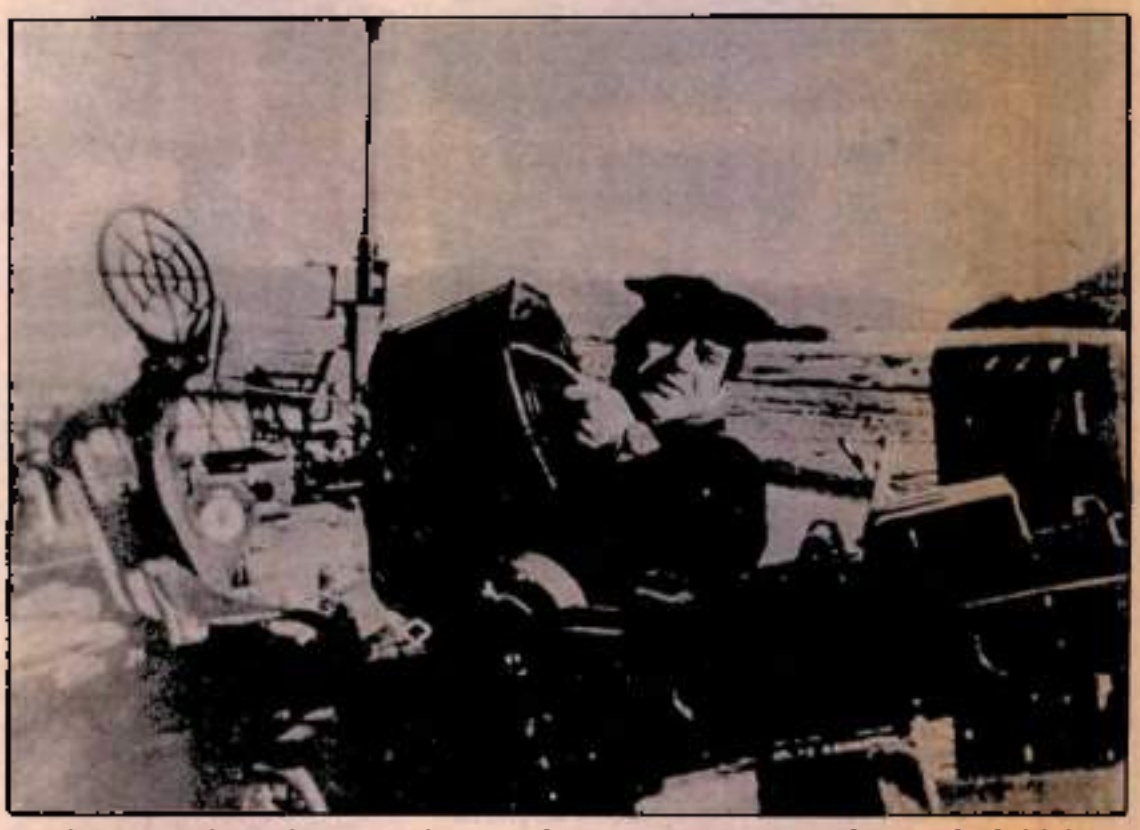

Las fuerzas navales y aéreas argentinas se trabaron nuevamente en combate con los británicos.

Hoy se reúne el Consejo de Seguridad

Naciones Unidas.- El Consejo de Seguridad de las Naciones Unidas realizará hoy una reunión de consulta alrededor de las 16H00 locales (20H00 GMT), sobre el conflicto de las Malvinas, tras la petición de Irlanda a ese respecto.

Durante la reunión a puerta cerrada se decidirá la fecha de una reunión pública del Consejo de Seguridad.

Por otra parte, se informó que el secretario general de la ONU, Javier Pérez de Cuellar, espera para hoy una respuesta a las propuestas que formuló el domingo pasado a Argentina y Gran Bretaña para poner término a las hostilidades en la crisis de las islas Malvinas.

Pérez de Cuellar formuló ese anuncio durante una conferencia de prensa que ofreció ayer tarde, al término de un almuerzo ofrecido en su honor por los corresponsales acreditados ante la ONU.

Sin embargo, no dio precisiones sobre el contenido del plan que sometió a consideración de Londres y Buenos Aires, pero reconoció que —en el estado actual— no contemplaba la posibilidad de una mediación de la ONU en el conflicto de las islas Malvinas.

"Sería prematuro", se limitó a comentar.

Pérez de Cuellar, sin embargo, reconoció que el deseo general era lograr una suspensión de las hostilidades.

Al comentar el hundimiento del crucero General Belgrano, torpedeado por un submarino británico fuera de la zona de exclusión establecida por Londres en torno de las islas Malvinas, declaró que Gran Bretaña había advertido que abriría el fuego sobre todo barco enemigo considerado peligroso.

(AFP)

que regalarle otro refrán: "Por la boca muere el pez". Carlitos es ídolo. Se faja, entra, pelea adentro y afuera, se mueve y pasa golpes. Tiene todos los atributos. En mosca podría ser invencible. Pero Carlitos era minimosca, pasó a mosca, subió a supermosca, a gallo y a supergallo. Se le engrosó la cintura, perdió elasticidad y no pudo hacer sus movimientos de rotación, de cintura. A pesar de todo eso siguió ganando. Al final del año pasado liquidó al nica Ortega, pero pesó 119 libras, rebajado y todo.

El Diario de Caracas dio el primer campanazo de alerta. ¡Cuidado, Carlitos! Vino 1982 y el 18 de enero subió con los mismos kilos. En la balanza acusó 119 libras y en cuatro rounds con un vendaval de golpes noqueó al coreano Seol Chol Hwan. Carlitos se mantiene en el gimnasio pero no guarda la dieta exigida. Además, no es lo mismo estar en el gimnasio que actuar "en combates públicos". Eso afecta mucho. Pero para el 29 de marzo se ofreció una pelea de postín y mucha expectativa, frente a Ray Pérez, vencedor de Betulio González a pesar de que se negaron a levantarle la mano. Ray tenía un cartelazo. Con Carlitos haría el pelebo del año. Pero otra vez Carlitos se pasó de "platos". No de "copas". Come mucho, y una vez dijo que "había pasado mucha hambre para desperdiciar estos momentos de prosperidad".

Sin embargo, entró por el aro. Hizo sus dietas, hasta donde era posible mantener su fuerza de voluntad. Entonces vino el fracaso del experimento. No pudo pelear con Ray Pérez por haber pesado más de 120 libras, se rebajó violentamente. Se deshidrató y eso le provocó un desmayo. Lo sustituyó Oscar Bolívar, el transformado. El reverso de la moneda. Ray Pérez se llevó la sorpresa de su vida. Oscar lo noqueó en el primer round. Carlitos prometió rehabilitarse. Se enseñó y se mantuvo activo en el gimnasio. Reguló sus comidas, pero eso es algo que no puede hacerse de la noche a la mañana. La gula pasaría su factura, el recibo vencido. Y así sucedió. Gutiérrez, el mismo que asombró a Chile por su habilidad frente a Martín Vargas, se las arregló para pesar 115 libras y tres cuartos frente al mismísimo Oscar Bolívar, siempre dispuesto a todo y entrenando y entrenando a todo vapor. Bolívar se mantuvo en su peso de 116 libras, pues apenas subió un cuarto de libra con relación a su pelea frente a Ray Pérez. Pero Bolívar, quien dice que prefiere pelear en mosca o supermosca, no se ve afectado por estas libras, aparentemente. Al contrario, se ve más fuerte, más pegador. Bolívar perdió una vez con Reinaldo Becerra y era la escena del miedo. Ahora es todo lo contrario. 1982 ha sido para él la transformación. Su pelea contra Carlitos Alvarez, el 27 de febrero en Valencia, fue un KO que sorprendió a muchos. Alvarez quedó fuera de combate en tres rounds. Entonces Bolívar pesó 113 libras y media, supermosca. Una semana después dio una paliza de padre y señor mío a Kwan Yung Kim. Un mes después entró en la cartelera como "boxeador designado", al deshidratarse Carlos Gutiérrez, liquidando, como se sabe, a Ray Pérez. Eso fue el 29 de marzo.

culombiano. Bolívar salió a buscarlo. Carlitos hizo su boxeo, con torpeza, pero tenía destellos. Movió la cabeza, se las arregló para esquivar el tronco y Bolívar perdió sus golpes en el vacío. Este Bolívar es otro. La transformación es total. Los entendidos dicen que los pegadores derechos deben tener la diestra a la altura de la oreja, pues así pueden descargar todo su poder. Bolívar falló su cruce y su recto de derecha casi siempre, en el primer round, pero

Reacción espectacular

Los que pensaban que Carlitos caería en el siguiente asalto se "cayeron de un coco". Le faltaban reflejos, no tenía "piernas", pero su coraje estaba intacto. Domina Bolívar, pero Carlos valientemente se faja en la pelea cerquita. Un derechazo con-

Segundo aire de Bolívar

Pero Gutiérrez no contó con la reacción de Bolívar. El cruceño

Herman-Chiquitín-Ettedgui

SECRETO

EL DIARIO DE CARACAS

0 5 MAYO 1982

3274

340.m.

La ocupación militar argentina de las islas Malvinas

El hundimiento del "Sheffield" estremeció a Gran Bretaña

Margaret Thatcher estaba "devastada". Durante el día había recibido críticas y acusaciones por el hundimiento del "General Belgrano". En el campo internacional, había perdido apoyo. Irlanda había anunciado que pediría una reunión del Consejo de Seguridad y auspiciaría el levantamiento de las sanciones europeas contra la Argentina. El Gobierno británico recibió el peor golpe.

"La Primer Ministro está devastada", confió uno de los asistentes de Margaret Thatcher, anoche al Downing Street. El día 33 de la crisis fue de pésima fortuna para el Gobierno británico

Desde la mañana, se hicieron sentir fuertes fisuras en la prensa, la opinión pública y el Parlamento. El hundimiento del General Belgrano, que sembró el Atlántico Sur de cadáveres, inundó también la conciencia de no pocos británicos. Los comentaristas radiales hablaron de "desproporción", varios oyentes llamaron a la emisora BBC para condenar el hundimiento, y un buen número de diputados subrayó que el ataque contra el crucero argentino se había realizado "fuera de la zona de exclusión". Como era de esperar, fue Tony Benn quien llevó la carga más pesada en el Parlamento: "El pueblo inglés no comparte el regocijo de la señora Thatcher por estas muertes", gritó Benn, desatando una tormenta en los curules conservadores. El líder socialista exigió que Gran Bretaña renunciara todos sus derechos sobre las Malvinas a favor de las Naciones Unidas: una sugerencia que el canciller Francis Pym ni se molestó en discutir. Pym, en cambio, debió responder a otros reclamos de la oposición que también ostagó al ministro de la Defensa, John Not. La impresión general era que el hundimiento del crucero argentino no está justificado.

Entre tanto, en Dublin se anunciaba que Irlanda —hasta ayer cuadrada con Gran Bretaña— retiraba su apoyo a Londres.

De Bonn, París y Roma llegaron expresiones de condena por el hundimiento del General Belgrano y Gran Bretaña parecía perder apoyo en el campo internacional, mientras internamente se esparcía un sentimiento de culpa. La idea subyacente era que Inglaterra estaba sacando ventajas de una guerra desigual, capaz de convertirse en un genocidio.

En el Parlamento, por ejemplo, se notó la inquietud de varios diputados que exigían explicaciones sobre las razones del hundimiento. El General Belgrano, estaba escoltado por dos destructores, cuyo poder de fuego era superior al del crucero hundido. El Ministerio de la Defensa admitió que ni siquiera se intentó disparar contra los destructores, y algunos miembros del Parlamento, dedujeron que se había elegido el General Belgrano como blanco, precisamente, porque un crucero transporta tripulación muy numerosa. Concretamente, se acusó al Gobierno de perseguir cruelmente un resultado sicológico: conmover a la Argentina con un golpe feroz e inocultable, supuestamente apto para resquebrajar las bases de poder del régimen militar.

Todo el panorama fue modificado a última hora, cuando un vocero del Foreing Office apareció en las pantallas de los televisores, con rostro demudado, y eligió la voz más patética para anunciar que la Argentina había hundido el Sheffield y abatido un Sea Harrier. Si el hundimiento del General Belgrano había golpeado en las conciencias, estas pérdidas golpearon el orgullo. Los sectores más agresivos mostraron una firma contenida. "Esto demuestra que no se puede hacer una guerra suave", dijo el vicealmirante sir John Roxburgh, olvidándose del General Belgrano. En declaraciones a la BBC, Roxburgh sostuvo que Gran Bretaña debería bombardear ahora los aeropuertos militares argentinos en tierra firme.

Thatcher se sintió "devastada".

Mientras los halcones, se cebaban, las voces de la sensatez comenzaban a oirse. El albonista Denys Healey exigió que el Gobierno conservador renunciara a la idea de resolver el conflicto por la vía de la guerra. Healey advirtió que, si la escalada no se detiene a tiempo, el número de muertos superará largamente a la población de las Malvinas mismas.

El socialdemócrata David Owen propuso que se acepte la mediación del presidente peruano Fernando Belaúnde Terry, y se vaya a una negociación "sin exigencias previas". Según Owen la Argentina confiará más en Perú que en Estados Unidos, pero Alexander Haig, está en contacto con Belaúnde, y este tiene el mejor acceso posible al secretario general de las Naciones Unidas, el peruano Javier Pérez de Cuéllar.

Es difícil, sin embargo, imaginar que la Primer Ministro acepte ahora una negociación como la propuesta por Healey. Owen y estos políticos opositores. Si los futuros acontecimientos no provocan su caída, ella llevará adelante su propia estrategia, cualquiera sea el costo. Los hechos de la guerra no hacen sino aumentar su determinación: un gobierno no puede despachar dos tercios de la Armada Real, requisar innumerables barcos mercantes —incluido el transatlántico más grande del mundo—, gastar mil millones de libras, provocar masacres, perder barcos, aviones y soldados, para luego volverse atrás en una mesa de negociaciones, sin usar todo el potencial de su fuerza militar. La guerra tiene una lógica tan siniestra como implacable. Los resultados de las últimas 48 horas sugieren, inclusive, que Gran Bretaña no podría ahora —como se sugirió al principio—, recuperar las islas con restablecer temporalmente una administración británica y, al cabo de un tiempo, transferir la soberanía a la Argentina. El costo se ha hecho tan formidable que hará falta justificarlo después. La perspectiva parece ser clara y aterradora: mientras no caiga uno de los dos gobiernos, el británico o el argentino, la guerra seguirá su escalada. La alternativa es la victoria militar fulminante, pero ayer Gran Bretaña perdió las esperanzas de alcanzarlas. Desde la Segunda Guerra Mundial, la población no oía una noticia como la de anoche. La radio y los canales repetían constantemente los números de teléfonos donde los familiares de los tripulantes recibirían información. La palabra "tragedia" se repetía de boca en boca. Algo que parecía una expedición policial se había transformado en la atroz reminiscencia de horrores que había quedado 37 años atrás.

Rodolfo Terragno
El Diario de Caracas
Londres

SECRETO

EL PRESIDENTE HERRERA EN SU PROGRAMA DE GOBIERNO CONTEMPLO...

SECRETO

EL DIARIO DE CARACAS
05 MAY 1982

328
341-M.

Europa comenzó a retirar su respaldo a Gran Bretaña

Irlanda pidió una reunión del Consejo de Seguridad de las Naciones Unidas para seguir considerando la crisis del Atlántico Sur. El Gobierno de ese país se declaró "horrorizado" por el aumento de las acciones. Italia y Alemania Federal manifestaron también su "angustia", "asombro y desaliento".

Londres. El respaldo europeo occidental a Gran Bretaña mostró ayer señales de vacilación luego de los primeros enfrentamientos serios en el conflicto de las islas Malvinas.

En ese contexto, Irlanda pidió ayer una reunión de Consejo de Seguridad de las Naciones Unidas para seguir considerando la crisis de las Malvinas.

El pedido, formulado en una carta del embajador Noel Dorr de Irlanda al presidente del Consejo Ling Qing, no pidió sin embargo una reunión inmediata o urgente.

Paralelamente a la convocatoria del Consejo de Seguridad de la ONU, el Gobierno irlandés, que se declaró "horrorizado" por la intensificación del conflicto anglo-argentino, solicitó ayer en Bruselas que la Comunidad Económica Europea suspenda las sanciones comerciales que habían sido aplicadas a la Argentina al principio de la crisis, a instancias del Reino Unido.

"Las sanciones ya no se justifican", afirmó el Gobierno irlandés en el mismo comunicado, en el cual puso de manifiesto su profunda preocupación por el estallido "de una guerra abierta" entre Argentina y Gran Bretaña y "las informaciones sobre la pérdida de centenares de vidas", como consecuencia del hundimiento, por parte de un submarino inglés, del crucero argentino "General Belgrano" el pasado domingo.

Alemania Federal

En Bonn, el Gobierno alemán federal sugirió ayer un alto al fuego entre Gran Bretaña y Argentina en su conflicto por las islas Malvinas y reiteró su petición de una solución pacífica del diferendo.

Un vocero oficial emitió una declaración expresando el "asombro y desaliento" de Bonn por el hundimiento del crucero argentino "General Belgrano" por un submarino británico con posibles fuertes pérdidas de vidas.

La declaración señaló que el Gobierno sentía que su inquietud frente a la crisis se veía confirmada por el hundimiento de la nave.

"Reitera su llamado a las partes en conflicto para que utilicen toda posibilidad de solución pacífica. Esto incluye los esfuerzos del Gobierno estadounidense, el Gobierno peruano y el secretario general de las Naciones Unidas", dijo la declaración.

"Un cese de fuego debe ser importante para ambas partes en conflicto, para revivir estos esfuerzos y evitar la pérdida de nuevas vidas", agregó.

La crisis bélica malvinera causa preocupación en Europa.

Italia

En Roma, el ministro de Relaciones Exteriores de Italia, Emilio Colombo, urgió ayer al secretario general de las Naciones Unidas, Javier Pérez de Cuéllar, a tomar la iniciativa para un acuerdo de cese del fuego entre Gran Bretaña y Argentina.

Hablando ante el congreso del Partido Demócrata Cristiano, al que pertenece, Colombo dijo que Italia está "angustiada" por encontrarse entre tradicionales vinculaciones étnicas con Argentina.

Colombo aprobó los esfuerzos del secretario de Estado estadounidense Alexander Haig por mediar, pero agregó: "Pido al secretario general de las Naciones Unidas que tome una nueva iniciativa, y el primer paso debe ser un acuerdo de cese del fuego entre los dos países".

Agregó que la única vía por la cual Argentina y Gran Bretaña puedan obtener una victoria, será a través de un acuerdo negociado.

"De un conflicto armado ambos contendientes aparecían como perdedores a los ojos de un mundo que renuncia al uso de la fuerza como medios de solucionar una disputa", dijo el ministro.

Francia

El Gobierno francés está "consternado" ante el hundimiento del crucero argentino "General Belgrano" por las fuerzas británicas y la consiguiente pérdida de vidas humanas, dijo ayer un portavoz de la Cancillería francesa.

El portavoz especificó que la consternación del Gobierno responde solamente a consideraciones de orden humanitario y no modifica en lo más mínimo la posición de Francia respecto al conflicto de las Malvinas.

Latinoamérica

También en París, los embajadores latinoamericanos acreditados ante el Gobierno francés reiteraron ayer, en un comunicado conjunto, "la urgencia de un cese inmediato de las hostilidades" y su apoyo "a la soberanía de la República Argentina en las islas Malvinas".

En el documento publicado tras una reunión en la cual participaron los jefes de misión de Argentina, Bolivia, Brasil, Chile, Colombia, Costa Rica, Cuba, Ecuador, El Salvador, Guatemala, Haití, Honduras, México, Nicaragua, Paraguay, Panamá, Perú, República Dominicana, Uruguay y Venezuela, se afirma además que "una solución del conflicto podrá ser alcanzada sólo con negociaciones".

Los embajadores además "deploraron la adopción de medidas coercitivas que violan la Carta de las Naciones Unidas".

(Lutin-Reuter/Ansa-Venpres)

SECRETO

341.M

DIARIO

BALANCES

DIARIO

BALANCES

EL MES

SECRETO

EL DIARIO DE CARACAS
05 MAYO 1982

329 f.

3V2. A.

Moscú no apoyará directamente a la junta Militar argentina

Desde el Kremlin habló el presidente Brezhnev para culpar a Gran Bretaña del estallido de las hostilidades en las Malvinas y defender a la Argentina, pero sostuvo que la Unión de Repúblicas Socialistas Soviéticas está firmemente al lado de Nicaragua en su difícil relación con Estados Unidos.

Moscú. El presidente Leonid Brezhnev culpó a Gran Bretaña del estallido de hostilidades por las Malvinas y defendió su ocupación por la Argentina al pronunciar un brindis frente al dirigente nicaragüense Daniel Ortega Saavedra.

Esta fue la primera declaración directa de un gobernante del Kremlin sobre las islas.

"Los pueblos desean ser dueños de su tierra, de sus casas, sea en América Central o en el Atlántico Sur", dijo Brezhnev en una cena oficial en el Kremlin.

"Y si en el Hemisferio Occidental, también, emergen peligrosas complicaciones y situaciones conflictivas, es precisamente porque hay fuerzas que tratan de preservar o restaurar sus posiciones de dominio y de imponer la opresión extranjera a los pueblos".

Ortega y una delegación llegaron a Moscú para una visita oficial, anunció la agencia de noticias soviética, Tass, ayer.

La agencia añadió que la delegación nicaragüense fue invitada por el Comité Central del Partido Comunista y por el Gobierno.

Brezhnev no mencionó específicamente a Gran Bretaña y la Argentina, probablemente porque encontró difícil defender las políticas vigorosamente anticomunistas de la Junta militar de Buenos Aires frente a su invitado, un dirigente del Frente Sandinista de Liberación Nacional.

Pero la referencia a Gran Bretaña fue inconfundible cuando condenó a las potencias que "no paran en amenazas y presiones, chantaje y bloqueo o el uso de armas, y recurren acciones que se remontan a los tiempos de la piratería colonial".

Pero Brezhnev no prometió ayuda directa soviética a la Argentina durante la actual crisis, pero sostuvo que Moscú estaba firmemente al lado de Nicaragua en difícil relación con Estados Unidos.

El presidente de 75 años, hablando en público por primera vez desde finales de marzo, dijo que la Unión Soviética tenía todos los derechos de expresar sus opiniones sobre los asuntos del Hemisferio Occidental.

"Los pueblos y países se acercan no tanto por la geografía como por la política, y las distancias no son impedimento para la comprensión y amistad mutuas", agregó.

"El pueblo de Nicaragua está apoyando una causa justa, una causa vital", sostuvo Brezhnev. "El pequeño estado centroamericano está haciendo todos los esfuerzos por proteger su independencia y vivir en paz".

"Nosotros, como muchos otros, somos solidarios con ustedes en todo esto", dijo Brezhnev en su brindis para Ortega

UPI.

SECRETO

346.4

SECRETO

EL DIARIO DE CARACAS
05 MAY 1982

330 fs

343-M.

Leal Puchi: "Analizamos diferentes alternativas"

Existen contactos con Buenos Aires para definir la ayuda

El ministro de la Defensa, al término de una interpelación parlamentaria, asomó que, antes del envío de hombres, se prefería la ayuda en "equipos militares". No negó el "despacho de repuestos" hacia Argentina.

El ministro de la Defensa, general Bernardo Leal Puchi, informó ayer que existen conversaciones con el Gobierno argentino en relación al tipo de ayuda material que se le presentaría a ese país, para enfrentar la situación en la que se encuentra con el conflicto bélico que protagoniza frente a la armada británica en las islas Malvinas.

"La ayuda a la Argentina la estamos analizando dentro de diferentes alternativas y esperamos que ellos precisen el tipo de ayuda que necesitan. En todo caso, Venezuela ya la ha apoyado en su posición política y moral, y le hemos dado ese apoyo, en nombre del pueblo venezolano, en el esfuerzo que está haciendo Argentina ante esa agresión", dijo Leal Puchi.

El titular de la Defensa expresó estas opiniones ayer tarde cuando asistió a una reunión conjunta de las comisiones de finanzas de las cámaras Legislativas, para informar a los parlamentarios sobre la negociación de los 24 aviones F-16 con el Gobierno norteamericano. A la interpelación también concurrió el comandante general de la Aviación, general Maximiliano Hernández Vásquez.

El tema de la confrontación anglobritánica en el Atlántico Sur y la posición del Gobierno venezolano en ese enfrentamiento, fue el punto central de las declaraciones del general Bernardo Leal Puchi. La posibilidad de un envío de material de guerra al Ejército argentino por parte de Venezuela, fue abordada por los periodistas

Equipos militares sí, hombres en armas no, dice Leal Puchi.

En este punto el ministro indicó que ante la eventualidad de que se planteara un envío de equipos militares, y no de hombres, se mandarían los primeros. En la misma tónica se le interrogó en relación a las versiones que señalan que ya se efectuó un "despacho de repuestos" para aviones Mirage. Sin afirmarlo de una manera directa, y tampoco sin darle una negación rotunda, el general Leal Puchi señaló. "Se está en conversaciones sobre esto y sobre la forma de apoyo que le podríamos dar"

Sin embargo, reiteró, en este sentido, algo en lo que insiste el Gobierno Nacional, y es que será el Presidente de la República el que habrá de decidir, finalmente, el momento en el que se dará la orden para concretar ese respaldo.

Por otra parte, se le preguntó en relación a las denuncias del Gobierno guyanés en el sentido de que las Fuerzas Armadas venezolanas estarían preparando una "intervención militar" en el territorio Esequibo e igualmente sobre la presunta violación, en numerosas oportunidades, del espacio aéreo de esa zona. El ministro de la Defensa calificó esas denuncias como "especulaciones de ese señor", en referencia directa al presidente de Guyana, Forbes Burnham.

U.A.

SECRETO

DIARIO DE CARACAS

Precio en Aragua, Carabobo, D.F. y Miranda Bs. 1,50 Resto del país Bs. 2,00

...a una cumbre presidencial de las Malvinas hoy en la ONU

...nsejo de Seguridad para tratar el conflicto que se ha ...ijo que no respaldará "directamente" a Argentina, ...nico en Europa. Grupos de diplomáticos norteameri... ...enos Aires. En Caracas, Acción Democrática solicitó ...sobre el apoyo venezolano, asunto analizado ayer en ...ra Campins con Copei. [illegible]

...d" ...rrolta al "Belgrano"

SECRETO
EL DIARIO DE CARACAS
0 5 MAYO 1982
331 fo
344.M.

Hay peligro de que se "internacionalice" la guerra

Fuentes bien informadas indicaron que Estados Unidos está endureciendo sus posiciones frente a Argentina, y que su diplomacia ha estado presionando a los aliados más estrechos de Buenos Aires en el conflicto —Venezuela y Perú— para que tomen distancia respecto a una eventual intervención soviética u cubana en la crisis.

El conflicto de las Malvinas podría convertirse en un enfrentamiento abierto, aunque limitado, entre Este y Oeste.

En esta oportunidad, no hubo espacio para las sorpresas. Las caras sombrías indican que la reflexión está reemplazando a los gritos de "los vamos a reventar", luego de que los mil tripulantes del crucero "General Belgrano" vieron cómo su nave se iba hasta el fondo de todo, y las informaciones desde las Malvinas traían novedades de fuego y muerte.

Un comunicado oficial informó que habían sido rescatados 680 de los náufragos del viejo navío, mientras fuentes del Gobierno argentino señalaron que el hundimiento del "General Belgrano" tuvo su origen en la situación de las islas Georgias, hacia donde se dirigía —al parecer— el crucero, la misión de reabastecer a los comandos argentinos que, se asegura, todavía resisten y acosan a las fuerzas británicas.

Aproximadamente a las cinco de la tarde de ayer, el Estado Mayor Conjunto de las Fuerzas Armadas emitió un comunicado señalando que a las 2:40 pm se produjo un ataque de tres aviones británicos "Sea Harrier" a la base Cóndor, en Port Darwin (isla Soledad), en el que fueron derribados dos aparatos, sin daños ni bajas argentinas.

Ahora, las marchas militares son frecuentes en las radioemisoras y en la televisión. Ayer aparecieron afiches en las calles, con la imagen de la "Unión Jack" (la bandera británica), sobre un fondo negro, sucia y agujereada, con la leyenda: "Ahora, hasta la muerte...". La consigna "argentinos a vencer" ha ido ganando terreno en los últimos días, y en los diarios de ayer un aviso a página completa decía: "Ya estamos ganando".

El tratamiento periodístico del ataque contra el crucero "General Belgrano" ha estado cargado de impresiones emocionales, y abundan los adjetivos tales como "salvaje" o "alevoso", para referirse al acto bélico.

A pesar de que nunca fue confirmado oficialmente, la prensa de Buenos Aires sigue insistiendo en los daños recibidos por el portaaviones británico, "Hermes", el sábado pasado. El brigadier José Apolo González, jefe de la II Brigada Aérea, con asiento en la ciudad de Santa Fe, informó que había sido un avión de fabricación argentina, el "Pucará" el que, "volando a ras del agua, con su avión repleto de artillería y bombas, se acercó al "Hermes", descargando la totalidad de su carga, provocándole serios daños".

La agencia oficial Telam, por su parte, reportó desde las islas Malvinas que había fotografiado los restos de helicópteros "Sea King" derribados, pero hasta ahora, según se supo, sólo tres fotografías de Telam han salido a la luz pública, y ninguna muestra detalles de las operaciones del sábado.

Disgusto y presiones norteamericanas

Fuentes bien informadas dijeron ayer que Estados Unidos está endureciendo sus posiciones frente a Argentina, y que gran parte del personal diplomático norteamericano está abandonando Buenos Aires. Según la fuente, el próximo paso sería la salida del embajador, Harry Shlaudeman, y posteriormente, el rompimiento de relaciones diplomáticas.

Por otra parte, se supo aquí que la diplomacia estadounidense ha estado presionando fuertemente a los aliados más estrechos de Argentina en el conflicto —Perú y Venezuela— para que tomen distancia frente a una posible intervención soviética o cubana en el asunto, cosa que en esta capital no se ve, de todos modos, como muy factible en este instante preciso.

El bien informado comentarista del diario La Prensa, J. Iglesias Rouco, dijo que "el Gobierno argentino habría aceptado e incluso alentado durante los últimos días la ayuda diplomática y política de la Unión Soviética, sobre todo de cara a las Naciones Unidas. Pero no se propondría una alianza militar con los soviéticos". El comentarista advierte que las presiones británicas en el Atlántico Sur "están aumentando considerablemente el peligro de una 'internacionalización' de la guerra, que incluso podría convertirse en un enfrentamiento abierto, aunque 'limitado', entre el Este y el Oeste".

En círculos periodísticos se comentó que la visita a Lima del secretario general de la Presidencia, general Héctor Iglesias, acompañado del contraalmirante Benito Moya, jefe de la Casa Militar, sobrepasa las meras "explicaciones" por el rechazo argentino a las propuestas del presidente peruano, Fernando Belaúnde Terry, y del secretario de Estado norteamericano, Alexander Haig. La visita intentaría además —se conoció— pedir al Gobierno peruano, "lo que no se puede pedir por teléfono, por carta ni por telex".

Los mismos círculos señalaron que una misión similar —pero de un nivel más bajo— viajó en estos días a Caracas con fines parecidos.

Nuevas medidas económicas

Un periodista comentaba que, luego del fin de este conflicto, los periodistas extranjeros deberían permanecer otro tiempo largo aquí, cubriendo las conmociones sociales y económicas que sobrevendrían, a pesar del "futuro de grandeza" que promete la propaganda luego de la ocupación del archipiélago sureño.

Las reservas internacionales sufrieron una merma de 513 millones de dólares durante el mes de abril —según informa Clarín— y se estima que las reservas brutas alcanzan ahora a 3.450 millones, de los cuales debe quedar mucho menos de los 600 millones que estaban disponibles hace unas tres semanas atrás, que es la última cifra conocida.

Alejandro Kirk
Enviado Especial
El Diario de Caracas
Buenos Aires

SECRETO

M.A.

1. Se inició el
noco, con e
ese espacio
públicos en
los recursos
mas de d
ocurrieron e

2. En materia
las reservas
Orinoco y er

3. Los resultad
analizados e
des y Perijá
vechable de
energéticos

4. Se continuar

Ministerio del Ambiente
y de los Recursos
Naturales Renovables

M.M.N.R.

M.A.R.N.R. CUMPLE CON VENEZUELA

SECRETO

EL DIARIO DE CARACAS

05 MAYO 1982

345-M-

La ocupación militar argentina de las islas Malvinas

USA defiende su apoyo a la Gran Bretaña

Ayer hubo en Washington varias manifestaciones de preocupación por las consecuencias en Latinoamérica del respaldo de la administración Reagan a Londres. Mientras tanto los representantes latinoamericanos se movilizaban en el seno de las Naciones Unidas y de la Organización de Estados Americanos para tratar de buscar medidas "efectivas" para apoyar a Argentina.

Mientras ayer se notaba cierta preocupación en medios oficiales norteamericanos por las consecuencias del apoyo de la administración Reagan a Gran Bretaña en la disputa por las Malvinas, varios países del Hemisferio desarrollaban conversaciones y una actividad diplomática encaminada a buscar medidas "efectivas" en favor de Argentina después que el crucero General Belgrano fue hundido por los ataques de un submarino británico.

La posición de los diplomáticos latinoamericanos ayer era que la Organización de Naciones Unidas debía empezar a tomar acciones "concretas" para solventar la crisis de las Malvinas. Mientras tanto en Panamá se reunían los embajadores de los países miembros del Tratado Interamericano de Asistencia Recíproca (Tiar) con el presidente Aristides Royo y el canciller Jorge Illueca. Un alto diplomático panameño dijo a **El Diario de Caracas** que el objetivo de esa reunión era "estudiar las posibilidades de los países miembros del Tiar de llegar a formas concretas y reales de apoyo a Argentina".

Mientras tanto, ayer en la tarde el grupo latinoamericano de los miembros de la ONU se reunió para tratar la crisis de las Malvinas. El embajador venezolano Alberto Martini Urdaneta expresó que su posición sería la de recalcar el respaldo venezolano a Argentina, y agregó que destacaría que la "ONU no puede seguir permaneciendo pasiva. Se debe buscar una posición intermedia entre los principios teóricos absolutos y los hechos reales". El embajador Martini Urdaneta, le había entregado el lunes al presidente del Consejo de Seguridad del Organismo, Lung Qing, el comunicado emitido por la Cancillería venezolana en protesta por el apoyo norteamericano al Reino Unido, y afirmó que "la parcialización de Estados Unidos provocaba un distanciamiento con Latinoamérica".

También ayer, en círculos diplomáticos se insistía en que Venezuela estaba movilizándose para que se produjera otra reunión de los países miembros del Tiar. Este encuentro al parecer no sería en Washington. El objeto: asumir medidas de un apoyo más concreto hacia Buenos Aires. Esto sin embargo no pudo ser confirmado, pues la OEA tendrá hoy una reunión ordinaria para tratar temas administrativos en donde la crisis de las Malvinas no será analizada.

En Comodoro Rivadavia, la tensión sube día a día y se teme un ataque al continente por parte de las fuerzas británicas.

USA espera que Latinoamérica comprenda

Ayer en la mañana, el secretario de Estado norteamericano Alexander Haig, habló ante el subcomité de asignaciones del Senado en una reunión que estuvo dedicada casi exclusivamente a examinar la crisis de las Malvinas. Haig admitió entonces que la decisión de la administración Reagan de sancionar económica y militarmente a Argentina, "no fue una medida bien acogida por la mayoría de los gobiernos latinoamericanos, en especial los hispano-parlantes". Sin embargo el secretario de Estado defendió esa medida que calificó como "objetiva", explicando que Estados Unidos condenó la agresión Argentina tomando en cuenta los principios fundamentales de las leyes internacionales y el repudio a toda medida de fuerza. Afirmó que la política norteamericana en este sentido responde a "los intereses vitales de todas las Repúblicas de este hemisferio, muchas de ellas amenazadas por litigios territoriales".

Alexander Haig mostró su esperanza por la comprensión de las naciones del hemisferio hacia la posición norteamericana, pues expresó que si Estados Unidos seguía en su posición "ambigua", habría provocado "confusiones", y a largo plazo "eso habría ido en contra de todos los estados".

Por otra parte, el lunes en la noche, el embajador venezolano ante la Casa Blanca, Marcial Pérez Chiriboga, fue invitado al programa de televisión del canal 26 **Mac Neil-Lehrer Report**.

El embajador venezolano mostró su preocupación por la inacción de la ONU y afirmó que "el objetivo primordial sería que se logre el cese de las hostilidades británicas y un alto al fuego, y en segundo lugar que se resuelva esta centenaria disputa siempre y cuando la paz sea restaurada". Pérez Chiriboga dijo que "el apoyo latinoamericano a la resolución de la OEA fue extraordinariamente sólido, pues el voto fue de 17 a favor, con cero en contra y cuatro abstenciones, y eso fue un signo claro de la posición latinoamericana".

—¿En otras palabras, **Venezuela apoya la acción que tomó Argentina el dos de abril de invadir a las islas Falkland ? le preguntaron.**

—Ellos hablan de recuperar las islas. Muchas veces no se toma en cuenta que Argentina tuvo ciento cincuenta años de paciencia desde que los ingleses tomaron las islas ¿Así que dónde comenzó la violencia?.

De la posición que tomó Estados Unidos y el camino que ha debido seguir la administración Reagan ante la crisis, Pérez Chiriboga señaló que "Estados Unidos estaba desempeñando un trabajo extraordinariamente pleno", pues estaba con una capacidad única para tratar de buscar una solución y evitar el derramamiento de sangre. Nos sorprendimos mucho por el apoyo norteamericano por varias razones, no sólo porque tres días antes de esa decisión el órgano de consulta del Tratado de Río adoptó una resolución con más de los dos tercios de la mayoría de votos que se requería expresando la posición interamericana, sino porque Estados Unidos cuarenta y ocho horas después se salió por otro camino. Esa posición fue asombrosa y nos preocupó mucho".

Ayer, se notó la preocupación existente en Washington por la actitud seguida por la administración Reagan en los últimos días. En Washington oficialmente hubo silencio.

Marisol Gonzalez
El Diario de Caracas
Washington D/C

SECRETO

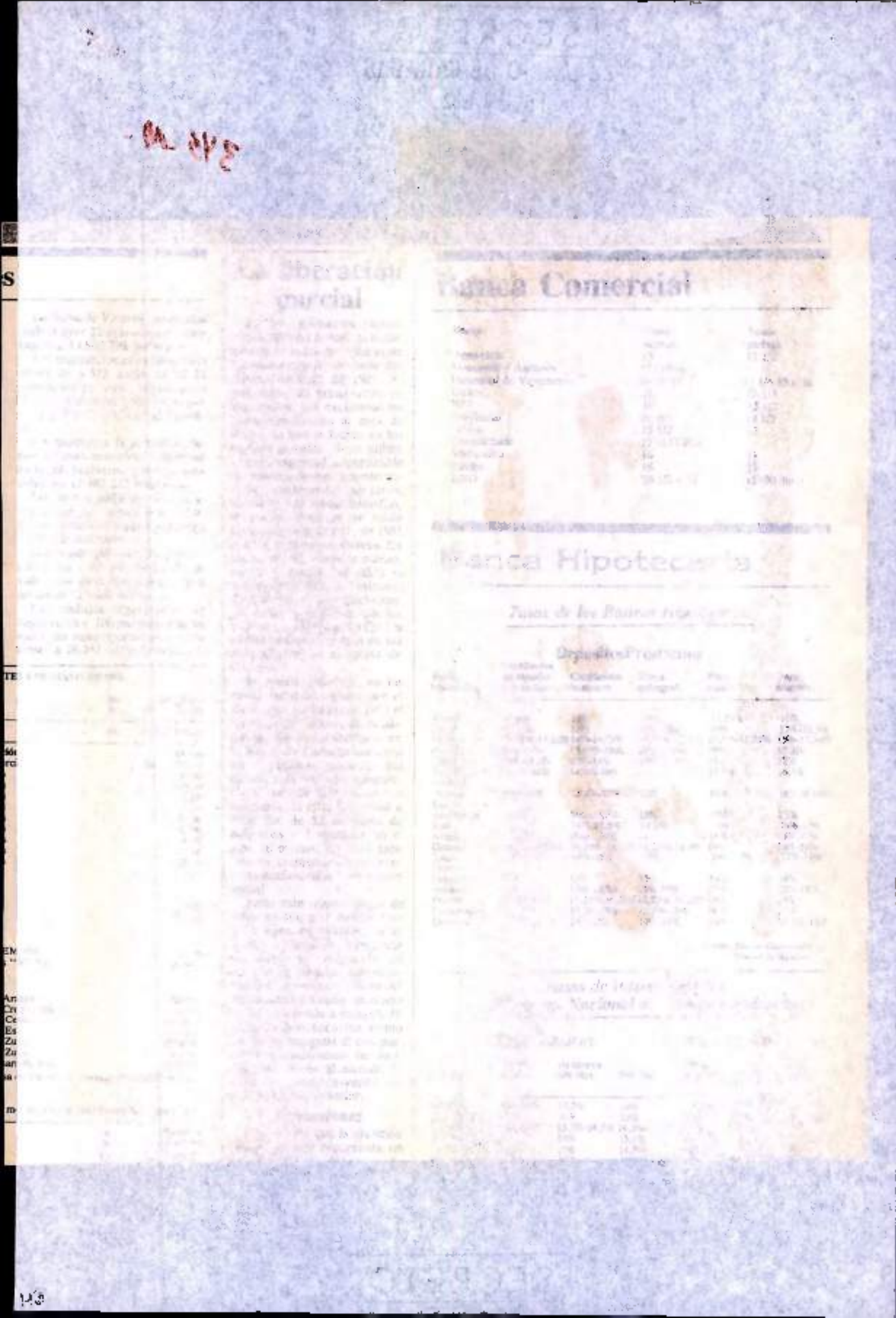

La liberación parcial

Banca Comercial

Banca Hipotecaria

Tasas de los Bancos [illegible]

Depósitos Provisorios

Tasas de [illegible] Nacional [illegible]

SECRETO

EL DIARIO DE CARACAS
05 MAYO 1982

Las facturas a pagar por Londres

Ambas partes prosiguen adjudicándose triunfos en el teatro de operaciones de las Malvinas. Ninguna de las victorias argentinas aparecía, hasta ayer, más importante que la acción naval británica donde fue hundido, con cerca de medio millar de muertos, el crucero **General Belgrano** y, sin embargo, tal victoria, por la curiosa índole de esta guerra anacrónica, se vuelve contra el país ganador.

Por un lado, la opinión pública mundial ha recibido con horror esa cantidad de bajas (más que las registradas en los últimos cinco años del conflicto árabe-israelí, casi la mitad de la cifra estimada de habitantes de las Malvinas). Por otro, las cancillerías —incluso las de Europa Occidental— encargaron ayer las cejas ante un comunicado oficial del Foreing Office, donde se admite que el ataque al Belgrano ocurrió fuera de la llamada Zona de Exclusión Total, única que el mando inglés había indicado previamente como vedada a las fuerzas argentinas, a los efectos presuntos de localizar el conflicto y, de hecho, eludir la declaración de guerra. En términos del siglo pasado esto se llamaba piratería, afirman los argentinos y se declaran con las manos libres para la represalia, en otras aguas. Es cierto, por lo menos, que el Reino Unido ha violado sus propias reglas y arriesgado un paso sangriento y desproporcionado.

Margaret Thatcher reivindicó ayer su personal responsabilidad por el ataque (y entonces, por sus consecuencias humanas). "La flota en el Atlántico Sur —dijo— se encuentra bajo control político del Gobierno" Si ello es así, ese gobierno puede empezar a pagar en los próximos días, las facturas de su arrogancia; sobre todo en Europa donde ya se acumulan las reacciones. Todavía éstas no se aprecian en el frente interno de la señora Thatcher; aparte del ala izquierda del laborismo, que exige el regreso de la flota, los británicos parecen enfrascados en el ajedrez de los hechos de guerra cotidianos y no levantan los ojos del tablero, prensa y partidos incluidos. Pero las batallas navales ya nos son el fuero de los Estados Mayores, y hay un lado política de la cuestión. Washington es un aliado vital y satisfactorio, pero no el único; Thatcher tendrá también que atender a sus socios europeos, notoriamente alarmados ante el cariz de la aventura.

Con el posible apoyo de Francia e Italia, Irlanda ha pedido una reunión del Consejo de Seguridad, para examinar la desobediencia inglesa a un alto del fuego, ordenado por ese órgano. La Comunidad Económica Europea, con toda probabilidad, no renovará las sanciones económicas contra Argentina, que vencen el próximo 17. Y la Otan empieza a reclamar, como los laboristas de izquierda, que la flota vuelva. Ayer, su secretario general, Joseph Luns, se ha quejado de que la expedición desguarnece un flanco crítico de la defensa europea.

SECRETO
El Universal
06 MAYO 1982

334 p
347.01.

Ayer en la OEA

Rindieron Homenaje a Marinos Desaparecidos del "General Belgrano"

WASHINGTON, mayo 5 (AFP) — La Organización de Estados Americanos (OEA) rindió hoy homenaje a los marinos argentinos que perecieron en el hundimiento del crucero "General Belgrano", guardando un minuto de silencio al concluir una sesión ordinaria de su consejo permanente.

El homenaje fue propuesto por el embajador de Bolivia, Alberto Quiroga García, quien calificó el ataque inglés contra el buque argentino, realizado el domingo, como una "acción aleve y dolosa".

El embajador del Perú, Luis Marchand Stens, apoyó la propuesta de Quiroga, resaltando "las huellas profundas que dejará en América Latina la pérdida de tantas vidas jóvenes, llenas de esperanzas".

"Quedará el recuerdo, reverente e imborrable, de sus patrias, ante el holocausto en que entregan sus vidas" agregó Marchand.

Quiroga propuso el homenaje al finalizar una reunión ordinaria del consejo, que trató exclusivamente temas administrativos.

El embajador boliviano dijo que los marinos desaparecidos tras el hundimiento del "General Belgrano" han sido "víctimas propiciatorias de un falso orgullo colonial, anacrónico en nuestros tiempos".

El presidente del Consejo Permanente, Francisco Bustillo, embajador del Uruguay, invitó a guardar un minuto de silencio, que fue observado de pie por los representantes de los 30 países miembros.

El embajador argentino, Raúl Quijano, agradeció después el homenaje, declarándose "muy conmovido por esta expresión del consejo".

"Hechos como estos, dijo Quijano, son los que nos unen, y los que permiten que mi país afronte con dignidad y entereza estos momentos tan difíciles".

SECRETO

DINERO AL MOMENTO

JOYERIA

SECRETO
El Universal
06 MAYO 1982

385 f.

349.M.

En el conflicto de las Malvinas

Con Todos los Hierros Inclusive los Militares Será la Ayuda Cubana

PARIS, mayo 6 (ANSA) — Cuba tiene la intención de apoyar a Argentina en su conflicto con Gran Bretaña "con todos los medios, inclusive los militares".

Lo declaró hoy al diario parisiense "Le Monde" el vicepresidente del Consejo de Estado cubano, Carlos Rafael Rodríguez, actualmente de visita en París.

Precisó que este "apoyo" está dirigido al pueblo argentino, y la causa argentina y no a la Junta de Buenos Aires.

El dirigente cubano desmintió además las informaciones de fuente norteamericana según las cuales un avión cubano que hizo escala en Brasil el mes pasado transportaba material militar para la Argentina. "En realidad el avión llevaba de vuelta al embajador cubano, Aragones, a Buenos Aires".

En cuanto a las relaciones entre Cuba y los Estados Unidos, Rodríguez declaró que "la normalización de las relaciones para a través de una solución negociada en América Central".

"Hoy en día nosotros no ponemos ninguna condición preliminar para tratar la normalización, estamos siempre dispuestos, pero la política impone sus realidades". Mientras continuara la guerra civil en El Salvador, permanecerán los obstáculos y las contradicciones", añadió Rodríguez, quien en diciembre pasado mantuvo un encuentro secreto con el secretario de Estado norteamericano Alexander Haig

Según Rodríguez una solución negociada en El Salvador podría en cambio "mejorar las relaciones con Nicaragua y favorecer pactos de no agresión en la región", afirmó finalmente que las elecciones recientes en El Salvador, a las que definió "una farsa", no debilitaron a la guerrilla "según nuestras informaciones, la guerrilla se consolida, se reorganiza y es evidente que la lucha armada está por intensificarse".

SECRETO

Las Igl
Deben A
Sobre

SECRETO

El Universal

6 de mayo 1982

336 f.

349.M.

Primicia de El Universal

Inteligencia Norteamericana Confirma Envío Venezolano de Repuestos para Aviones

WASHINGTON, mayo 5 (AP) — Venezuela, cuyo gobierno es considerado uno de los más firmes partidarios de Argentina en su conflicto con Gran Bretaña en torno a las Malvinas, suministra piezas de repuesto a Buenos Aires para caza-bombarderos Mirage y Canberra ligeros, dijeron hoy fuentes de la inteligencia norteamericana.

Las fuentes, que pidieron permanecer en el anónimo, dijeron también que el presidente venezolano Luis Herrera Campins había ordenado a la fuerza aérea de su país prepararse para realizar operaciones de vuelo no especificadas. No se dieron detalles al respecto.

La versión de que Venezuela está ayudando a la Argentina con piezas de repuesto es el primer indicio de que otros países latinoamericanos están aportando ayuda material a los argentinos en su guerra en el Atlántico Sur.

Las fuentes añadieron que Venezuela es uno de los principales opositores en el seno de los países latinoamericanos a la decisión de los Estados Unidos de respaldar a Gran Bretaña con ayuda material y de otro tipo en contra de Argentina.

Especialistas en asuntos latinoamericanos dijeron que los venezolanos tienen antecedentes de hostilidad hacia los británicos, debido a su reclamación de territorios en lo que hoy es Guyana, que fuera una vez colonia británica.

Cesación Inmediata de las Hostilidades pide Gobierno Francés

PARIS, mayo 5 (AP).— El gobierno francés abogó hoy por una cesación inmediata de las hostilidades en las islas Falkland (Malvinas) así como por un acuerdo negociado a través de la Organización de las Naciones Unidas (ONU).

Un comunicado del Consejo de Ministros (gabinete) urge la "estricta puesta en práctica" de la resolución 502 de la ONU, que contempla el retiro de las fuerzas argentinas de las islas del Atlántico Sur. Asimismo, exhorta a la ONU a qué "señale el camino para la reanudación de negociaciones pacíficas con posterioridad al fin de las hostilidades".

Francia, que votó en favor de la aplicación temporaria de sanciones económicas del Mercado Común Europeo (MCE) contra Argentina, se refirió a la crisis como un "virtual estado de guerra" provocado por la "invasión" de las Falkland por parte de Argentina.

El comunicado agrega que Francia continuará con su acatamiento de las decisiones del MCE.

SECRETO

-M. PVE

Castro Exporta Otra Vez su Re

Bush en Pekín

Con Apoya

SECRETO
El Universal
06 MAYO 1982

350.00.

Humberto Calderón Berti

Venezuela no ha Suministrado Combustible a Argentina

El ministro de Energía y Minas, Humberto Calderón Berti reveló que no es cierto que Venezuela haiia suministrado combustible a Argentina.

Dijo que esa es una decisión que debe tomar el Presidente de la República y agregó que Venezuela tiene en este momento limitaciones de producción debido a los compromisos adquiridos en la OPEP.

Calderón Berti y el ministro de Hacienda, doctor Luis Ugueto, fueron convocados ayer a la Comisión de Economía de la Cámara de Diputados para que informaran sobre los alcances de las medidas económicas tomadas a raíz de la crisis fiscal. Dicha reunión no se pudo celebrar, a pesar de que estaba decidida desde la semana pasada, porque los diputados no se dignaron a asistir.

El titular de Energía y Minas, al conversar con los reporteros, informó que se han producido algunos cambios importantes en el mercado petrolero. Al respecto recordó que en la reunión de la OPEP de marzo pasado todos los pronósticos indicaban que se tendrían que bajar los precios.

Dijo que eso es una decisión que debe tomar el Presidente de la República y reconoció que el país tiene una capacidad limitada en este momento, debido a los medidas establecidos por la OPEP

Informó que se han producido cambios favorables importantes en el mercado petrolero internacional

A.P.

—Sin embargo, a raíz de la decisión de la OPEP de mantener la producción en 17 1/2 millones de barriles diarios, se ha observado una serie de reacciones positivas en el mercado. En primer término, el mercado spot de crudo árabe liviano estaba en 6 dólares por debajo del precio oficial. Este mercado se ha venido recuperando y actualmente está en 32 dólares 10 céntimos, es decir, 2 dólares por debajo del precio oficial. Lo mismo ha sucedido con el precio del crudo árabe pesado, que también ha tenido una recuperación importante.

—Paralelamente a lo anterior, se ha observado un repunte en los precios en el mercado ocasional de los productos. Es el caso de los mercados de Rotterdan, del Mediterráneo, de la costa del Golfo de Estados Unidos y del Caribe. Nosotros hemos visto como en el transcurso de las últimas semanas hemos hecho dos aumentos en el precio del combustible residual, debido, precisamente a que el mercado se ha recuperado. Igualmente es conveniente señalar la recuperación observada en el mercado ocasional de los productos provenientes del Mar del Norte, tanto de Inglaterra como de Noruega. Los precios de esos crudos están situados, dependiendo por supuesto de su calidad, entre 30 y 31 dólares y en el mercado spot están entre 34 y 35 dólares, es decir, ha habido una recuperación.

—¿Ha habido una modificación de la producción petrolera de Inglaterra desde que comenzó el conflicto de las Malvinas?.

—No ha habido una modificación en cuanto a los niveles de producción. Inglaterra produce a niveles bastante altos, prácticamente a lo máximo de lo que puede. A mi juicio, no podrán producir más. No olvidemos que ahora no hay muchos incentivos para producir petróleos costosos, por cuanto el mercado en este momento no está en una situación favorable.

Calderón Berti informó por otra parte, que el informe de la Comisión Económica va a ser sometido a consideración de la Conferencia de la OPEP a celebrarse en Quito, a finales de este mes. Antes de la mencionada conferencia se realizará en Caracas el encuentro del Comité de Seguimiento, evento en el cual los expertos de comercialización del organismo petrolero presentarán un informe que luego será llevado por el Comité de Ministros a Quito, Ecuador.

SECRETO

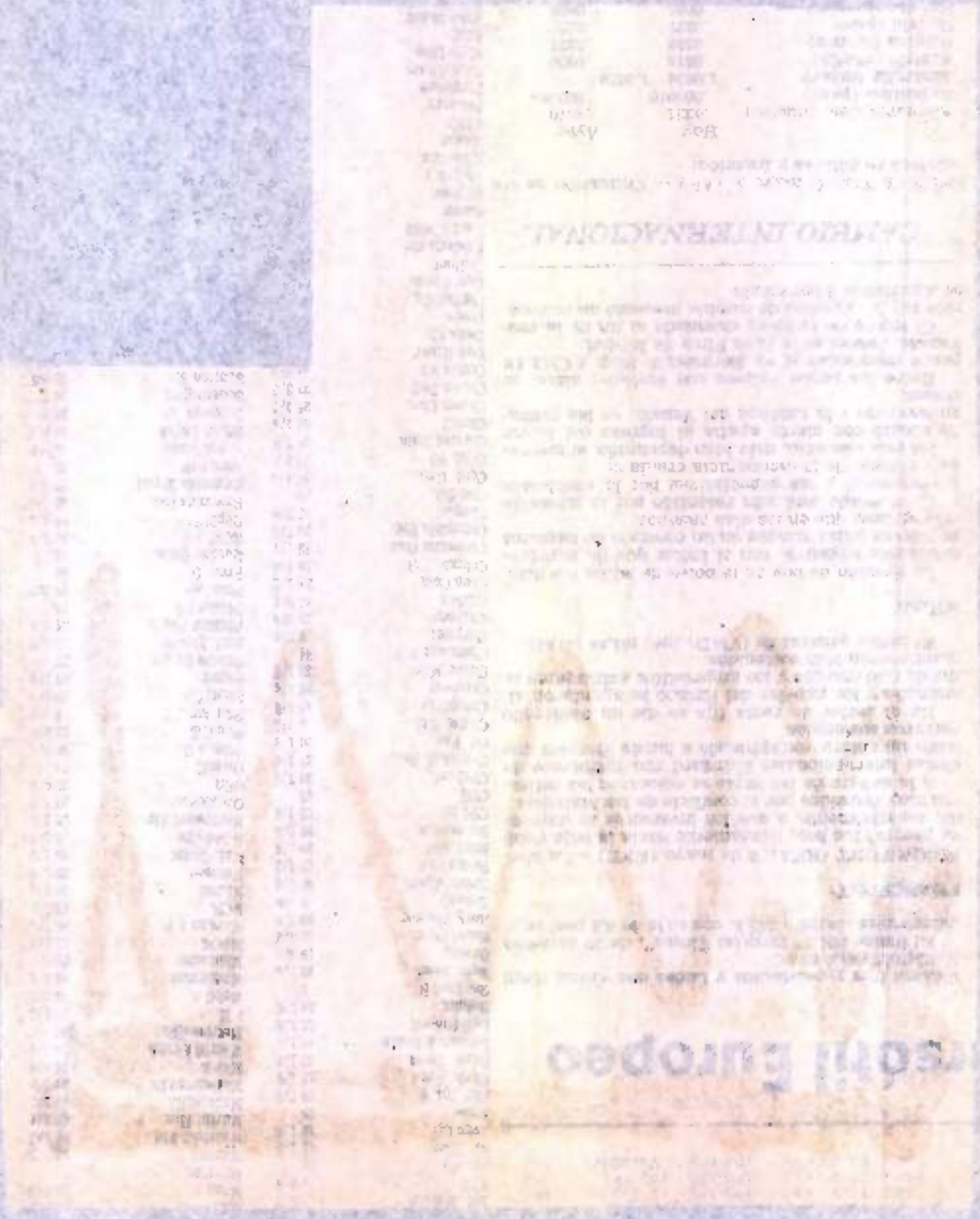

320.94

SECRETO
El Universal
26 MAY 1982

338 f.

351-M.

Margaret Thatcher

Sigue Firme Aunque su Corazón le Duela

La sonriente Primera Ministra británica convocó a su gabinete para una reunión de urgencia

LONDRES, 5 mayo (AP) -La primera ministra Margaret Thatcher convocó hoy a una reunión de emergencia del gabinete a raíz de la pérdida del destructor británico Sheffield, blanco ayer de un cohete disparado por los argentinos en aguas de las Malvinas.

Hoy se escucharon llamamientos para que Gran Bretaña tome medidas de represalia y de otros que abogaban por la terminación del conflicto.

El vocero del Ministerio de Defensa Ian McDonald informó a las 11:00 GMT, en medio de rumores de que se habían registrado nuevos choques en el Atlántico sur, que "no hay información de nuevos enfrentamientos".

Algunos funcionarios dijeron que el "corazón" de la señora Thatcher "está con los familiares" de los soldados muertos, pero precisaron que su determinación de obligar a las tropas argentinas a retirarse de las islas que ocupó el 2 de abril "sigue tan firme como siempre".

El ministro de defensa, John Nott, tiene prevista una declaración más tarde hoy en la Cámara de los Comunes sobre las primeras pérdidas sufridas en combate por Gran Bretaña, en la intensificación de la lucha por la colonia que ha gobernado desde 1833.

Aumenta sin embargo el temor de que el número de muertes en el hundimiento del Sheffield, que tenía una tripulación de 270 hombres, sea mayor a los 30 que según se informó anoche desaparecieron y se presume hayan muerto en el ataque.

Fuentes del gobierno dijeron que se ha establecido contacto con 87 familiares de los tripulantes muertos, desaparecidos o heridos en la acción para informarles de la suerte corrida por sus parientes en cada caso.

El destructor de 3,500 toneladas estalló en llamas y fue abandonado después de ser alcanzado ayer por la tarde por un cohete Exocet disparado por un caza-bombardero argentino Super Entendard de fabricación francesa.

Polacos Rescatan Pilotos Argentinos

BUENOS AIRES, mayo 5 (AFP) — Dos pilotos de un bombardero argentino Camberra, alcanzado por las fuerzas británicas, saltaron en paracaídas y fueron rescatados por un navío polaco, anunció hoy en el canal 9 de Buenos Aires, controlado por las Fuerzas Armadas.

El canal 9 no precisó cuándo fue derribado el avión.

El estado mayor argentino no reconoció hasta el presente la pérdida de un Camberra, en tanto que Gran Bretaña anunció el sábado al comienzo de los enfrentamientos, la destrucción de dos Mirage y de un Camberra argentinos.

Tampoco se dieron precisiones acerca de si los pilotos estaban heridos o no.

SECRETO

351.M.12E

el Sistema Interame

[illegible]

[illegible]

[illegible]

[illegible]

VENDO TERR

[illegible]

152

SECRETO

El Universal

06 MAYO 1982

339 fr

352.M.

Gran Bretaña Desafía al Consejo de Seguridad de las Naciones Unidas

Situándose en una actitud calificada de superintransigente, dijo no al llamado para el cese de las hostilidades.

NACIONES UNIDAS, 5 (AP) — Gran Bretaña adoptó una posición "ultraintransigente" en la reunión de consulta de hoy en el Consejo de Seguridad afirmando que no aceptará ningún llamado al cese de las hostilidades en la lucha por las islas Malvinas porque "eso consolidaría la posición argentina", según una fuente diplomática que participa en estas consultas.

El embajador británico Sir Anthony Parsons reafirmó que su país no desea ninguna nueva reunión del consejo "hasta que las fuerzas argentinas se retiren de las islas Malvinas", expresó el diplomático, quien pidió que no se le identificara.

La reunión de consulta, que se inició a las 17 horas, continuaba esta noche, aparentemente en medio de una total confusión ante la intransigencia británica. Había sido convocada por el presidente del Consejo, Ling Qing, de China, para considerar la petición de Irlanda de una inmediata reunión para discutir la "guerra abierta" entre Argentina y el Reino Unido en el Atlántico Sur.

El embajador de Panamá, Carlos Ozores Typaldos, expresó que la reunión de consulta no ha dado un paso adelante desde que comenzó debido a la posición británica, que ha hecho que varios de los países miembros, incluso Irlanda, que propicia esta reunión de emergencia, hayan descartado la idea de que se lleve a cabo.

Ozores manifestó que, quizás, lo más interesante en esta reunión ha sido el anuncio del secretario general, Javier Pérez de Cuéllar, de que había recibido una una respuesta anticipada de Argentina a sus ideas para resolver el conflicto en las Malvinas que le parecía "muy alentadora".

Los cancilleres de varios países latinoamericanos se aprestaban a participar en este nuevo cónclave del Consejo, que se creía se iniciará mañana. Entre los que habían anticipado su asistencia figuran José Alberto Zambrano de Venezuela, Jorge Illueca, de Panamá, Jorge Castañeda, de México, Gonzalo Romero, de Bolivia, al parecer en un gesto de abierto apoyo y solidaridad latinoamericana con Argentina. Se tiene entendido, según dijo Ozores, que el ministro Illueca está ya en camino a Nueva York.

Ling había mantenido previamente un diálogo con el secretario general, Javier Pérez de Cuéllar, quien aguardaba hoy las reacciones de los gobiernos de las dos partes involucradas en el conflicto sobre las ideas que les presentó en la búsqueda de una solución pacífica del problema que ha generado un enfrentamiento armado que ha dejado un saldo de varios centenares de víctimas.

No ha habido ninguna indicación de que Gran Bretaña se disponga a comunicar hoy, día en que se cumplía plazo límite, sus opiniones al respecto. Sin embargo, despachos de la capital británica señalan que el canciller Francis Pym habría indicado hoy que su país y Estados Unidos habrían recogido algunas de las ideas del secretario general de la ONU y prepararán un nuevo plan de paz para las Islas Malvinas.

El embajador argentino tenía una audiencia con el secretario general al ir entrando la noche y se presume que es portador de la respuesta del gobierno de su país a las ideas de Pérez de Cuéllar. Además, se tiene entendido que Argentina se opone o ha rechazado ya el plan concertado anglo-norteamericano.

El canciller Pym y su embajador ante las Naciones Unidas, Sir Anthony Parsons, han reiterado claramente que el gobierno de su país no tiene ningún interés en una nueva reunión del Consejo de Seguridad y, aparentemente, en que haya una intervención de las Naciones Unidas en estos momentos. Sostenían ambos que existía una resolución del Consejo y Argentina debía acatarla.

Sir Anthony reafirmó más vehemente esta noche esta posición y dejó bien claro que no puede haber ninguna salida en este diferendo si Argentina no saca sus tropas de las islas Malvinas, según el diplomático informante.

SECRETO

HIPOCLORITO
DE CALCIO
H. T. H.
ENTREGA INMEDIATA

SECRETO

El Universal

06 MAYO 1982

360 fr

353.M.

Dice el "Washington Inquirer"

Haig Debe Renunciar a su Papel de Mediador por Falta de Personalidad

Sus acciones demuestran que no sabe tratar a los latinoamericanos

WASHINGTON, 5 mayo (ANSA) — "Washington Inquirer" sostiene hoy que el secretario de Estado Alexander Haig "debería renunciar" por su papel en la disputa anglo-argentina y que los Estados Unidos "deberían revertir oficialmente a un estado de neutralidad".

En un artículo bajo la firma de Jon Basil Utley, se acusa a Haig "de haber logrado éxito en reavivar los 500 años de animosidad entre anglosajones e hispanoamericanos".

"El secretario Haig no tiene en absoluto la personalidad para tratar con los latinoamericanos y sus acciones parecen indicar simplemente una bronca personal a lo que él considera la intransigencia argentina", añade Utley.

El columnista de este influyente periódico conservador considera que el presidente Ronald Reagan se ha dejado llevar "otra vez por la prensa liberal anglófila, alimentada por unos pocos conservadores que conocen muy poco de América Latina, al dar la neutralidad norteamericana por nada. Durante todo el siglo veinte venimos en rescate de Inglaterra y a pesar de ello la prensa liberal argumenta que debemos demostrar amor por Inglaterra".

Afirma luego que el gobierno de Reagan "apenas reconoce la realidad de la naturaleza de la confrontación norteamericana con el mundo de habla hispana".

El columnista del "Inquirer" comenta que Haig pudiera querer sostener que sus acciones del 30 de abril (día del apoyo a Gran Bretaña) reflejan el voto del Senado, y que no hace sino seguir los deseos de este cuerpo. "Pero el voto del Senado no fue un acto de guerra", hace notar.

Utley subraya que el voto negativo de Jesse Helms, senador republicano de Carolina del Norte, "muy pronto será reconocido como valiente y un acto visionario".

Utley se queja que "muy pocos senadores pueden pensar por sí mismos y con comprensión de las implicaciones para los intereses de Estados Unidos en América Latina".

Antes bien —afirma— el hecho que el Senado votase su resolución en favor de Inglaterra por tan elevado número "muestra que deben estar equivocados... en ningún tema ellos votan juntos, salvo en aquéllos que no entienden y en los que no saben lo que hacen".

En opinión de Utley, son necesarias dos medidas: 1. "No proveer a Inglaterra ningún combustible o implementos militares... y suspender las declaraciones de guerra económica a la Argentina... Washington debería adherir a una estricta neutralidad en lo que a medidas militares y económicas se refiere" y 2 "En el frente diplomático Haig debería renunciar y los Estados Unidos deberían volver a su condición de neutral".

Henry Kissinger:

Estados Unidos Perdió su Credibilidad Frente a la América Latina

Sin embargo, advirtió, fue la decisión correcta en una situación donde tenía todas las de perder

ORLANDO, Florida, mayo 5 (AFP).— El ex secretario de Estado Henry Kissinger, opinó aquí que Estados Unidos "perjudicó su credibilidad" frente a América Latina, al apoyar a Inglaterra contra Argentina en la crisis de las Malvinas.

Hizo ver, sin embargo, que esa fue la decisión correcta, en una situación donde Estados Unidos tenía todas las de perder.

En una conferencia en la Universidad de la región central de Florida, Kissinger explicó que el conflicto de las Malvinas puso a Estados Unidos "en una de esas situaciones en las que uno no puede ganar, y la única posibilidad es tratar de reducir las pérdidas".

La decisión adoptada por la administración del presidente Ronald Reagan "fue la correcta", opinó, aunque le ocasionara una pérdida de credibilidad en Latinoamérica "al menos a corto plazo".

Kissinger dijo haber dado su opinión sobre el conflicto de las Malvinas a algunos funcionarios de la administración, pero aclaró que no ha hablado con su antiguo segundo, el ahora secretario de Estado Alexander Haig.

353.

154

les armoniosos de sus palabras, duchas, como en arte de joyeros, en combinar los nacientes ópalos

nuestra Cara
León y del A
poetas.

HIPOTEC

Tengo Bs. 25.000.000.oo para hipotecas 1ro. y 2do. grado, inmobi
INVERSIONES ALEX, S.A. 572.7333 - 575.3988 - 572

MAQUINA YODER VENDO PARA FABRI

De acero, de óptima calidad. Perfiladora (f
clase de perfiles de acero abiertos, (no sol
ciones, con capacidad para montar 12 estac
cho libre de entrada, 30 cms., equipada c
tica de corte al final de la línea o máquina
tica del tipo de (sierra viajera). Llamar
443.7153, Persilami, de 9:00 a 12:00 y 2:30 a 5:0

SECRETO
El Universal
06 MAYO 1982

354-M.

Una Tregua en el Atlántico Sur Buscan Ingleses y Norteamericanos

Así lo manifestó ayer Francis Pym en la Cámara de los Comunes

El plan de paz en el que trabajan tiene aportes del secretario de las Naciones Unidas

LONDRES, mayo 5, (AP).— Un día después que Gran Bretaña sufriera sus primeras pérdidas en combate en la crisis por las islas Falkland (Malvinas), el secretario de Relaciones Exteriores Francis Pym dijo hoy que los gobiernos británico y norteamericano trabajan en un plan de paz que incluye una "pronta" tregua en el Atlántico Sur.

Pym dijo en la Cámara de los Comunes que ayer transmitió al secretario de Estado Alexander M. Haig una "constructiva contribución" al plan.

"Un ingrediente vital de las ideas sobre las que estamos trabajando es una pronta tregua y un rápido retiro de las fuerzas argentinas (de las islas)", indicó Pym sin entrar en detalles.

Al referirse al hundimiento del crucero argentino General Belgrano ocurrido el domingo, centenares de cuyos tripulantes aún figuran como desaparecidos, así como a la pérdida ayer del destructor británico Sheffield junto con alrededor de 30 de sus 270 tripulantes, Pym expresó:

"Las pérdidas militares que se han producido en ambos bandos en este desdichado conflicto enfatizan aún más la urgente necesidad de hallar una solución diplomática".

Mientras circulaban versiones de nuevos choques bélicos en el Atlántico sur, el secretario de Defensa John Nott dijo a la Cámara de los Comunes a las 15:30 hora local de hoy (14:30 GMT): "No tenemos conocimiento de que se desarrolle actualmente ninguna batalla naval en el Atlántico".

Nott confirmó varios detalles publicados acerca de la destrucción del Sheffield, de 3.500 toneladas, que fue envuelto por las llamas y abandonado tras haber sido la tarde de ayer blanco directo de un proyectil dirigido Exocet, de fabricación francesa.

El funcionario indicó que las estimaciones sobre la pérdida de vidas británicas continúa en la cantidad de 30, mientras que "otro número" de hombres reciben tratamiento por las heridas recibidas. Fuentes gubernamentales dijeron que los familiares de 67 tripulantes fueron informados de su muerte, desaparición o heridas.

El Secretario de Defensa dijo que dos proyectiles dirigidos fueron disparados contra el Sheffield desde un bombardero argentino Super Etandard, de fabricación francesa, uno de los cuales erró el blanco.

El Ministerio de Defensa indicó que parte del casco de la nave de guerra, botada hace ocho años, aún se hallaba a flote. Por su parte, la agencia noticiosa doméstica Press Association dijo que esos restos serían probablemente hundidos por el fuego de los cañones de una de sus dos naves hermanas de la flota británica.

Nott también dijo que el avión atacante pudo haber conocido la posición del Sheffield mediante informes brindados por un avión de reconocimiento argentino, y que pudo haberse aproximado al destructor a altura demasiado escasa como para ser detectado por radar.

Francis Pym, del bando del bombo entre la guerra y la paz.

Su declaración siguió a la reunión de emergencia efectuada por el gabinete interno de la primera ministra Margaret Thatcher en su residencia oficial.

Según dijeron asistentes, "el corazón de la señora Thatcher está con las familias" de los tripulantes fallecidos, pero indicaron que su decidida actitud de obligar a que las tropas argentinas se retiren de las islas que ocuparon el dos de abril "permanece tan firme como siempre".

Pym manifestó que el plan de paz en el que trabaja Haig también contiene contribuciones del secretario general de la Organización de las Naciones Unidas, Javier Pérez del Cuéllar, con quien Pym se reunió el pasado fin de semana, así como del presidente peruano Fernando Belaúnde.

Pym agregó que los esfuerzos de paz de Haig continúan en marcha. "No ha habido ninguna suspensión", dijo.

En Gran Bretaña, sacudida por la pérdida del Sheffield y de la caída de un avión de guerra Sea Harrier, ambas ocurridas en los ataques de ayer contra pistas de aterrizaje en las islas, hubo exhortaciones tanto para lanzar represalias como para que se ponga fin a la lucha.

SECRETO

.A-125

Siega Tu Ira

[illegible]

No Todos los Ingleses Apoyan Ataque a las Malvinas

Guillermo José Schael

[illegible]

155

SECRETO
EL DIARIO DE CARACAS
06 MAYO 1982

342 f

355-M-

La ocupación militar argentina de las islas Malvinas

No se registraron más combates en el archipiélago

Venezuela y Brasil tendrían una iniciativa conjunta para presentar algunas proposiciones que pudieran lograr el cese del fuego y el inicio de negociaciones, dentro de la perspectiva de un nuevo concepto en las relaciones interamericanas, surgido con fuerza tras la "defección" norteamericana en el Tiar.

Una tensa calma sucedió en la Argentina a los combates que británicos y argentinos protagonizaron hasta el martes pasado.

Lo que faltó ayer en episodios bélicos, fue compensado en rumores, en la capital argentina. Una fuente gubernamental confirmó a **El Diario de Caracas** que tres oficiales de las Fuerzas Armadas suretbas viajaron el lunes a Caracas a coordinar la ayuda militar venezolana a Argentina. La fuente se negó a explicar qué alcances tendrían las peticiones argentinas, pero aceptó la hipótesis de que se centraría en material aeronáutico.

Aún no se ha informado aquí de los resultados de las gestiones del secretario general de la Presidencia, general Héctor Iglesias, y del jefe de la Casa Militar, contralmirante Benito Moya, que viajaron a Perú para explicar al presidente de ese país, Fernando Belaúnde Terry, el por qué Argentina estimó inaceptable la propuesta peruano-norteamericana de paz, efectuada el domingo pasado.

En círculos periodísticos se especuló en días pasados que Argentina estaría interesada en recibir de Perú algunos aviones soviéticos "Sukhoi", capaces de contrarrestar los ataques de bombarderos estratégicos británicos, como los 'Vulcan', u otros de origen norteamericano que, se dice, podrían obtener.

Por otra parte, se comentó aquí que habría una iniciativa conjunta de Brasil y Venezuela, para presentar algunas proposiciones que pudieran lograr el cese del fuego y el inicio de negociaciones, dentro de la perspectiva de un nuevo concepto en las relaciones interamericanas, surgido con singular fuerza después de la "defección" norteamericana en el Tiar.

El embajador de Brasil en Argentina, Carlos Duarte Da Rocha, visitó ayer en la mañana al ministro de Relaciones Exteriores, Nicanor Costa Méndez, y aunque se negó a decir cuál fue el tema de conversación, opinó que el agravamiento de la situación en el Atlántico Sur, proporcionaba mejores condiciones para establecer negociaciones. Precisó, sin embargo, que ésta era una opinión de él, y no del canciller argentino.

Ayer se especuló aquí durante todo el día acerca del posible viaje de Costa Méndez a Nueva York, para asistir a una reunión del Consejo de Seguridad de las Naciones Unidas, pero no hubo una declaración oficial. No obstante, de acuerdo a versiones oficiosas, el viaje se realizaría hoy, con una escala en Caracas.

En la Embajada de Venezuela, estuvieron ayer en la noche los representantes de la coalición política opositora "multipartidaria", que agrupa a los partidos Unión Cívica Radical, Justicialista (peronista), Intransigente, Demócrata Cristiano y Desarrollista, encabezados por el ex presidente Arturo Frondizi, para "agradecer a Venezuela y a su pueblo", la solidaridad expresada a Argentina.

Los dirigentes políticos resolvieron hacer lo mismo con los 17 embajadores de los países que votaron a favor de Argentina en la reunión del Tiar, destacando que Venezuela tendría el primer lugar.

El embajador venezolano, Jorge Dáger, dijo a **El Diario de Caracas** que "los venezolanos, los integrantes de la misión diplomática que estuvimos presentes, registramos con orgullo nacional y latinoamericano las expresiones fraternas de los dirigentes más esclarecidos de la democracia argentina".

Hoy, el embajador Dáger acompañará al ministro venezolano de Transporte y Comunicaciones, Vinicio Carrera Adames, a una visita a la ciudad de Comodoro Rivadavia. Según se supo, el ministro Carrera, quien le entregar al presidente Herrera un informe pormenorizado y personal de la situación en la zona. A pesar de los esfuerzos, los periodistas venezolanos no lograron que las autoridades los incluyeran en la comitiva oficial venezolana.

Las acciones militares

El Estado Mayor Conjunto de las Fuerzas Armadas emitió, ayer en la tarde, un comunicado desmintiendo los insistentes rumores acerca de una nueva ola de combates en las islas Malvinas. Según el parte, desde la 1:00 pm del martes, no se habían registrado acciones bélicas en la zona del conflicto.

Otra nota anunció más tarde que el aviso (similar a un remolcador) "Alférez Sobral", de la Armada argentina, atacado el lunes por helicópteros británicos, había llegado a puerto ayer por sus propios medios, y sin averías de consideración.

Desde la localidad sureña de Comodoro Rivadavia, entretanto, se informó que se esperaba la llegada de un avión Hércules C-130 desde las islas Malvinas, trayendo soldados argentinos heridos y prisioneros ingleses. Toda la zona costera del sur argentino continuaba ayer, según los corresponsales de los periódicos locales, en "tensa calma" y en estado de alerta frente a eventuales enfrentamientos.

La prensa vespertina se quejó de la "determinación" de la agencia noticiosa oficial **Telam** de no enviar más información desde las Malvinas, pero empleados de la agencia consultados por **El Diario de Caracas**", dijeron que la suspensión del servicio se debía a un corte en las comunicaciones con el equipo de radio instalado en Puerto Argentino, y manifestaron desconocer los motivos de tal corte.

Un cable de la agencia noticiosa semioficial Saporiti, fechado en París, decía que "fuentes allegadas a la corresponsalía de la agencia soviética Novosti afirmaron que Radio Moscú había informado del hundimiento del portaaviones británico **Hermes**.

Según Saporiti la radio soviética reseñó que "el segundo barco en importancia de todas las fuerzas" británicas en el Atlántico Sur, había sido hundido, y la agencia argentina estimó que ese navío no podía ser otro que el "Hermes".

Haciéndose eco de la información de Saporiti el vespertino **La Razón** publicó la noticia en primera página, fechándola en Moscú.

Un panfleto distribuido por el "Cuerpo Juvenil de la Fuerza Aérea" aconseja, por su lado, sobre qué deben hacer aquellos que no saben como "servir a la patria en estos momentos". La primera recomendación dice: "Si usted es católico rece diariamente el santo rosario en un templo, pidiendo a la santísima virgen una paz digna para nuestra patria".

El volante aconseja además escribir cartas a los soldados, no retirar dinero de los bancos, no especular, colaborar con el "Fondo Patriótico islas Malvinas argentinas" y ahorrar combustible.

El Alto Mando militar seguía ayer sin confirmar la versión británica de la destrucción del destructor "Sheffield", y un funcionario dijo a **El Diario de Caracas** que el Estado Mayor había decidido "corroborar con medios propios" todas las informaciones sobre las pérdidas enemigas, antes de difundirlas para ganar credibilidad. La noticia, sin embargo, es conocida por todo el mundo, y ya los locuaces "expertos militares" callejeros difunden, ampliamente, las singulares características del misil "Exocet", que logró darle un espaldarazo a los argentinos, citando se lamentaba todavía del crucero **General Belgrano**.

La devaluación del peso

Las tan esperadas medidas económicas para hacer frente al esfuerzo del enfrentamiento bélico, llegaron ayer, en dos capítulos. El primero fue en la mañana, cuando el dólar amaneció un 17 por ciento más caro —de 12 mil subió a 14 mil pesos— y se anunció que por cada dólar habría una "retención de emergencia" de mil pesos para los gastos de guerra.

Se dispuso, además, la rebaja de los aranceles de importación, para reducir costos de producción, así como la suspensión de la importación de "productos prescindibles". Se decidió también, favorecer con un 14 por ciento de reembolso a las exportaciones de origen industrial, para fomentar el ingreso de divisas al país.

El segundo capítulo fue a las ocho y treinta de la noche, cuando se presentó en televisión el controvertido ministro de Economía, Roberto Alemann, quien explicó el alcance y los propósitos de estas medidas. En fuentes oficiales, sin embargo, se daba por descontado que al ministro no le va a quedar otra alternativa que dejar su puesto en las próximas horas.

Como símbolo de los tiempos que se vive, un pequeño restaurante céntrico, ofrece en sus puertas un menú con "precios acordes a la interminable crisis de los argentinos", y asegura que tiene "precios especiales para desocupados, subocupados, despedidos, quebrados, suspendidos, arruinados y desesperados, o sea, para casi todos los argentinos".

Alejandro Kirk
Enviado Especial
El Diario de Caracas
Buenos Aires

SECRETO

Bolsa de valores

BOLETIN DEL DIA MIERCO

21.382 Acciones 25 Operaciones
Bonos 13 Operaciones

Total: 38 Operaciones

Cantidad	Descripción
275 acciones	Ban de Comé
240 acciones	Bco. de la Cor
817 acciones	Bco. de Mara
8.976 acciones	Bco. La Guair
4 acciones	Bco Lauro
1.030 acciones	Bco Venezuel
1.000 acciones	Bco. Venezuel
710 acciones	Bco Venezuel
65 acciones	Consolidado
131 acciones	Consolidado
150 acciones	Elect. Caracas
198 acciones	Elect. Caracas
100 acciones	Elect. Caracas
100 acciones	Elect. Caracas
30 acciones	Elect. Caracas
40 acciones	Elect. Caracas
32 acciones	
45 acciones	Elect. Caracas
15 acciones	
102 acciones	
160 acciones	Elect. Caracas
3.800 acciones	Elect. Caracas
1.280 acciones	Valsna. de Ca
654 acciones	Valsna. de Ca
654 acciones	Valsna. de Ca

Bonos Públicos

Bs.	783.700,00-	Bonos Exporta
	26.500,00-	Bonos Exporta
	2.000.000,00-	D.P. Hondur
	120.000,00-	DPN 10a
	75.500,00-	

Bonos Privados

Bs	7.200,00-	C A D.A. 2a
	48.000,00-	Elect. Caraca
	48.000,00-	Elect. Caraca

Cédulas Hipotecarias

Bs	447.700,00-	Bco Hip de
	296.400,00-	Bco Hip del
	1.845.750,00-	Bco Hip del
	400,00	Bco Hip De
	1.969.200,00-	Bco. Hip Ur

Venezuela

La economía aumentó con las tasas

Banca Comercial

Banca Hipotecaria

SECRETO

EL DIARIO DE CARACAS

0 6 MAYO 1982

343 f-

356.-M.

La ocupación militar argentina de las islas Malvinas

Gran Bretaña acepta el cese del fuego

La opinión pública se ha polarizado en Inglaterra. Los sectores intransigentes reaccionan de forma ciega al hundimiento del Sheffield: Exigen que se bombardeen aeropuertos argentinos. Simultáneamente, crecen quienes se oponen a la aventura bélica. Ayer abundaron los editoriales y discursos parlamentarios contra la flota y, en general, contra la actitud belicista del Gobierno.

La guerra está empezando y ya los medios son desproporcionados... ¿Cuántas muertes pueden justificarse en función de los principios e intereses del juego?... Se ha dicho que la agresión no debe tener premio. Es, por cierto, un principio. Pero los principios deben superarse. Tomemos en cuenta otros principios. Cuando Afganistán fue víctima de la agresión soviética, a nadie se le ocurrió que, para defender la autodeterminación del pueblo afgano se justificara el holocausto nuclear. Debe que haber una proporción entre el principio y el riesgo de defenderlo". Este fue el argumento de Peter Jenkins, un influyente columnista inglés que empleó media página del Guardián para alertar contra los riesgos de la guerra declarada por "Margaret Thatcher.

Otro comentarista, Jon Akass, también abogó por la paz, en su caso en las páginas de un diario sensacionalista —The Sun— que ha apoyado el envío de la flota. "Si la sanidad cayera de repente en esta parte del mundo entonces todos nos pondríamos inmediatamente de acuerdo en una cosa: es absurdo morir por las Falkland. Un solo marinero muerto es demasiado cuando lo que se trata es de resolver los colores de la bandera que va a flamear en un mástil clavado en Puerto Stanley".

En el Parlamento, los enemigos de la guerra se hacen oír

El martes, cuando el ministro de la Defensa anunció a la cámara de los Comunes la tragedia del Sheffield, el laborista Ian Mikardo pidió la palabra: "En medio del dolor que todos compartimos en este momento, quiero saber si la primer ministro todavía nos está invitando a regocijarnos". "Regocíjense" fue la sugerencia de Margaret Thatcher a los ingleses, la semana pasada, tras la recaptura de las Georgias del Sur.

Un grupo de 70 diputados exigió ayer en la mañana el cese del fuego. Entre ellos, Tony Benn, el líder socialista que, desde el inicio de la crisis se opuso al envío de la flota.

"Desde el primer momento dijimos que: si se enviaba la flota, había que usarla; si se la usaba, habría guerra; si había guerra, habría escalada; si había escalada, Gran Bretaña se aislaría diplomáticamente", recordó ayer Benn en una aparición pública por televisión. El líder socialista deploró la muerte de centenares de argentinos y decenas de británicos, y clamó sin eufemismos: "Dejemos de matar gente en el Atlántico Sur".

En la cámara de los Comunes el laborista Dennys Healey insistió en un cálculo que, en las últimas 48 horas se ha convertido en lugar común: esta guerra puede costar más vidas que habitantes hay en las Malvinas.

Desde el comienzo de la crisis, Margaret Thatcher ha sostenido que: "Los deseos de los habitantes son capitales". Healy sostuvo ayer en el Parlamento que lo "capital" es salvar vidas humanas.

El canciller, Francis Pym, dio el primer indicio de flexibilidad, al admitir que Gran Bretaña estaría dispuesta a un alto al fuego, aun antes del retiro de las tropas argentinas que ocupan las Malvinas, como parte de un plan de paz sugerido por Perú y avalado por los EEUU. Pym tampoco descartó la posibilidad de un fideicomiso de las Naciones Unidas sobre las islas, una vez superada la crisis.

Mientras tanto, los sectores intransigentes del Partido Conservador han extremado su belicismo. Ian Lloyd y otros diputados exigieron ayer en el Parlamento que se bombardearan aeropuertos militares en el territorio continental argentino. Después de la destrucción del Sheffield, numerosos expertos militares han subrayado que cualquier barco es vulnerable: una "revelación" que ha tomado por sorpresa al país. Enfrentados a la realidad, muchos creen que no se puede exponer a la escuadra a un desastre, manteniéndose como blanco de un enemigo que cuenta con una ostensible superioridad aérea. El avión que disparó el misil contra el Sheffield, despegó, aparentemente, de tierra firme. Otros aparatos podrían intentar rayes similares. La única forma de evitarlo sería destruir los aeropuertos de donde despegan los aviones argentinos. Está claro; pero también está claro que eso significaría iniciar una escalada dramática, capaz de transformar el conflicto en una suerte de Vietnam Británico. "Sería una locura", sostiene Healy. "Perderíamos, instantáneamente el apoyo norteamericano. Europa no nos seguiría en esta aventura. Latinoamérica respaldaría a la Argentina".

El bombardeo de los aeropuertos argentinos fue una de las posibilidades contempladas por "el gabinete de guerra". Que se reunió ayer en Downing Street. Pero al cabo de un día sin acciones militares en el Atlántico Sur, anoche el Gobierno británico parecía dispuesto a volver a las mesas de negociación. A última hora se anunció que Londres aceptaría un plan que, —luego de numerosos contactos telefónicos con el Presidente peruano y una entrevista con el canciller español— elaboró el secretario de Estado norteamericano, Alexander Haig. El plan supone: cese del fuego, retiro tanto de las fuerzas argentinas como británicas e instalación en las Malvinas de una fuerza de paz de la ONU.

En la capital británica se decía que varios factores se combinaron para apaciguar al Gobierno: el debilitamiento de la solidaridad europea, las distancias tomadas por el partido laborista, la pérdida del Sheffield y la presión norteamericana. Otra tesis era que, seguro de la intransigencia de Buenos Aires, el gabinete británico quería exhibir su buena disposición, para luego reanudar su estrategia militar. Margaret Thatcher preservó su silencio: "No hay noticias, eso es, a veces, una buena noticia", fue su único comentario público ayer, un día de duelo y desconcierto. Un día para asimilar la realidad del que el Guardián sintetizó de esta manera "el milagro de una guerra sin víctimas propias, ha terminado".

Rodolfo Terragno
El Diario de Caracas
Londres

SECRETO

conferencias sobre el ajedrez mundial

Quinteros, el más joven gran maestro de su país, podría ser considerado el mejor ajedrecista argentino de la actualidad ante la poca actividad de Oscar Panno y el virtual retiro del legendario Miguel Najdorf.

El ajedrecista sureño que pronto nos visitará, se apresta a intervenir en los torneos interzonales para la exclusiva del monarca Anatole Karpov, después de haber ganado el zonal suramericano, celebrado en Buenos Aires el mes pasado, días antes había participado en el Magistral del diario Clarín, pero tuvo una actuación bastante gris

Originalmente Quinteros fue invitado hace unas semanas por los organizadores del Torneo Internacional de Ajedrez Magistral de **El Diario** de Caracas, pero formuló algunas consideraciones que fueron rechazadas por los organizadores del evento. Luego, Quinteros reconsideró su posición a la luz de los acontecimientos de las Malvinas, pero ya el Magistral estaba completo y listo para celebrarse a partir de hoy, con la presencia de doce grandes maestros y maestros internacionales de Colombia, Cuba, Ecuador, Estados Unidos, México y Venezuela

La afición ajedrecística venezolana conoce a Quinteros, quien visitó Caracas en el año 76, invitado por Funda Ajedrez, organismo presidido por el diputado Rafael Tudela. En aquel entonces Quinteros, junto al gran maestro norteamericano William Lombardy, considerado hoy el gran favorito del Magistral **El Diario** de Caracas, dictaron algunas cátedras a los jugadores venezolanos que participaron en la XXIII Olimpíada Estudiantil por equipos

DONADO POR LA LOTERIA DEL TACHIRA
AUTOBUS PARA
EL MINISTERIO
DE HACIENDA
REGION LOS ANDES

SECRETO

EL DIARIO DE CARACAS
0 6 MAY 1982

344 f.
357-M.

Brasil: creen que habrá otro pacto militar latinoamericano

La OEA y el Tiar pueden dejar de tener vigencia a raíz de la crisis de las Malvinas, si se hacen realidad las observaciones militares y políticas brasileñas, que señalan que Estados Unidos sólo defenderá a Latinoamérica "si el enemigo también es su enemigo". El sueño panamericanista del libertador Simón Bolívar podría hacerse realidad.

Más daño que el que ingleses y argentinos dicen estarse causando en la guerra por la posesión de las islas Malvinas, sufrió la hegemonía de Estados Unidos en el continente —al hipotecar su apoyo militar a Gran Bretaña—, opinaron fuentes militares brasileñas.

El ministro de la Aeronáutica de Brasil, brigadier Delio Jardim de Matos, dijo el domingo que Estados Unidos cometió un "hecho muy peligroso" al apoyar a Inglaterra en la crisis de las Malvinas, dando su espalda a América latina, y que eso "puede crear un sentimiento antinorteamericano" entre los pueblos del continente.

Esta crisis nos deja "una gran lección" —agregó el ministro. "Nos enseña que debemos contar con nosotros mismos, y que un país sólo puede ser militarmente fuerte, si es económicamente rico. Por eso, nosotros los ministros militares tenemos mucho en qué pensar: nosotros queríamos que el Brasil tuviera un máximo de desarrollo con un mínimo de seguridad, pero ahora debemos hacer un levantamiento de lo que poseemos en las Fuerzas Armadas".

Lo que está ocurriendo en el Atlántico Sur nos llevó a pensar a los jefes militares brasileños, "en unas Fuerzas Armadas bien equipadas y más preparadas para su finalidad constitucional", concluyó.

Del "desastre diplomático norteamericano" podrán surgir seguramente, nuevos pactos militares, se asegura aquí.

El sueño del idearlo del libertador Simón Bolívar, cuando propuso la formación del Panamericanismo, una organización que agrupara a los países iberoamericanos —excluyendo a Estados Unidos, de quien desconfiaba—, está a punto de hacerse realidad, según se desprende de la actitud de los líderes políticos y militares del continente, indignados con la actitud norteamericana en la crisis de las Malvinas.

Una fuente militar brasileña, dijo, que en el conflicto del Atlántico Sur, Estados Unidos siempre estuvo al lado de los ingleses, inclusive antes del inicio de las acciones, a través del "sistema electrónico de espionaje", y que inclusive la Agencia Central de Inteligencia Norteamericana (CIA), comunicó a la primer ministro inglesa Margaret Thatcher, los primeros movimientos militares argentinos antes de tomar las Malvinas.

Según la misma fuente, no es verdad la noticia de que ya Cuba le estaría dando equipos electrónicos de comunicación —soviéticos— a Argentina. Simplemente, porque también tendrían que traer técnicos cubanos para operarlos, ya que esos equipos necesitan especialistas con largo período de entrenamiento, que los argentinos no poseen.

Figueiredo podría suspender su viaje a Estados Unidos.

Desconcertados con la actitud norteamericana, "los militares del Cono Sur, ahora probablemente, podrán partir para la creación de un nuevo sistema militar de defensa. Porque, el Tiar ya fue olvidado, y archivado", aseguró Helio Jaguaribe.

Más importante que la retirada de Saigón

"Quedó claro para todos los militares de la región, que Estados Unidos sólo defenderá a América latina cuando se trate de enemigos de los norteamericanos"—afirmó el profesor universitario brasileño, Helio Jaguaribe, quien viajó a Alemania, como representante brasileño del "Triángulo Atlántico", la conferencia de políticos y profesores de Europa, Estados Unidos y América latina, que se realizará en estos días.

"Ya nadie más tiene confianza en los norteamericanos —advirtió el profesor Alexandre de Barros, también miembro del "Triángulo Atlántico"— como aliados. Esto es más serio que la retirada de Saigón o la experiencia con Perú en 1968. El resultado del conflicto en el Atlántico Sur, ahora resulta irrelevante, pues los militares de nuestros países ya tomaron nota de este acto de la política norteamericana".

Para los líderes políticos brasileños, ahora, no podría haber, en el futuro, ningún tipo de solución política o económicamente a los problemas actuales, sin una cooperación Sur-Sur —o sea entre los países subdesarrollados···, que si no es suficiente, sí es necesaria.

El ex primer ministro brasileño, y candidato de la oposición, gobernador de Minas Gerarais Tancredo Neves dijo que "está comprobada la filosofía maquiavélica, y por eso cínica, de Teodoro Roosevelt, de que los norteamericanos no tienen amigos, y sí intereses de conveniencia. Tancredo Neves ratificó así su apoyo a la política externa del Gobierno brasileño.

Consecuencias de la guerra

Los primeros síntomas de las influencias de la guerra de las Malvinas, entre Inglaterra y Argentina, ya comienzan a sentirse en Brasil. En fuentes próximas a Itamaratí —la Cancillería brasileña—, se informó (que se estaba haciendo una evaluación de las consecuencias política del viaje que el presidente Juan Batista Figueiredo tiene programado realizar a Estados Unidos, entre el 11 y el 12 de este mes.

El presidente Figueiredo y el canciller Ramiro Saraiva Guerreiro, deberán decidir esta semana, si mantiene o suspender la gira. Los brasileños temen que la visita del Primer Mandatario podría ser interpretada como un aval a la actitud norteamericana. El viaje, no obstante, podría ser ratificado, se comentó aquí, porque la actitud brasileña es bastante clara en la crisis de las Malvinas. Brasil respalda la soberanía argentina sobre las islas Malvinas, y ese respaldo se demuestra cada día: a través del suministro de aviones de patrullaje marítimo, y de la oferta de utilización de los puertos brasileños por los argentinos, para que importen sus productos.

Otra consecuencia importante de la crisis de las Malvinas, llegó a nivel económico, primero, con el comienzo de la guerra, los barcos brasileños que viajaban para el Pacífico, se están desviando por el canal de Panamá, encareciendo sus costos: segundo, el aumento sorpresivo de los precios del aceite comestible de soya —debido a la quiebra de su producción—, en el mercado, ya que la demanda mundial aumentó, con el bloqueo a la exportación argentina.

Héctor Escobar
El Diario de Caracas/
Río de Janeiro

Nicaragua tendrá elecciones en 1985, según dijo Ramírez

[illegible] el "Comandante Cero" declaró la [illegible] para [illegible] [illegible] [illegible]

SECRETO
EL DIARIO DE CARACAS
06 MAYO 1982

345 f.

358.M.

Malestar creciente evidencia la Otan

Discuten hoy en Bruselas el apoyo al Reino Unido

Mientras el ministro de Defensa de Gran Bretaña, John Nott procura obtener ayuda logística norteamericana, los países latinos del Pacto Atlántico se resisten a otorgar respaldo irrestricto a la intervención inglesa en el Atlántico Sur.

Bruselas. Los ministros de Defensa de la Otan, cada vez más preocupados por la escalada militar en la crisis de las Malvinas, están estudiando cómo reaccionar ante un esperado pedido británico de apoyo político en su confrontación con Argentina, dijeron aquí ayer, fuentes diplomáticas. Pese a que las Malvinas están situadas fuera del área de la Organización del Tratado del Atlántico Norte, la disputa descolará en la agenda de una sesión regular de dos días de los ministros de Defensa de la Alianza, precedida ayer por otra reunión similar.

El secretario de Defensa británico, John Nott, quien llegó anoche, se reunirá hoy con su colega de Estados Unidos, Caspar Weinberger, para tratar la posibilidad de un pedido británico de apoyo material procedente de ese país, dijeron fuentes estadounidenses.

Cualquier pedido sería probablemente de respaldo logístico, suministros y ayuda adicional desde la isla Ascensión, principal base de apoyo de las fuerzas de choque británicas en el Atlántico Sur.

Como se estableció en Washington el 30 de abril último, no está en cuestión, por supuesto, el problema de una participación militar directa por parte de Estados Unidos, añadieron las fuentes.

"La guerra no declarada, con pérdidas de vidas y equipos en ambas partes, está preocupando cada vez más a los aliados de Gran Bretaña en la Otan. Esto deja una abertura en la defensa del Pacto Atlántico, drena las fuentes financieras británicas y podría ayudar a la penetración soviética en América latina", indicó un diplomático. "El único dividendo, a un alto costo, es que otorga una posibilidad de juzgar cómo se encuentra una marina aliada para condiciones modernas de combate y revisar cómo operan los procedimientos para requisar barcos civiles", agregó.

Nott presiona a la Otan

Se espera que Nott presione para obtener una expresión de apoyo importante de sus aliados en el comunicado a ser emitido hoy por la Otan, dijeron las fuentes diplomáticas.

Pero ese pedido —precisaron— encontraría alguna resistencia de países latinos como Italia y Portugal que tienen fuertes vínculos sentimentales con Argentina.

Un proyecto de declaración, todavía a examen, impute la culpa de la crisis a Argentina, pero convoca a ambas partes a urgentes negociaciones para un acuerdo pacífico, indicaron finalmente las fuentes.

El único pronunciamiento efectuado por la Otan hasta ahora sobre la crisis de las Malvinas, fue emitido el 2 de abril pasado, día en que Argentina tomó las islas. En ese documento, la alianza no se alineó con ninguna de las partes, expresó profunda preocupación por el conflicto y llamó a ambos países a abstenerse de usar la fuerza y a buscar una solución diplomática.

Las conversaciones de la reunión de ayer, previas a la del comité de planeamiento en pleno, citada para hoy, se refieren a las relaciones europeo- estadounidenses dentro de la Alianza.

Los ministros discutieron las restricciones a compras de armas en el exterior, agregadas por el Congreso estadounidense a la Ley de Compras de Defensa para 1982, un hecho que los europeos consideran como poniendo en peligro la cooperación en el ramo de armamentos entre los aliados de la Otan.

(Latin-Reuter)

SECRETO

C.A

IM

Venezolana de Navegación

Aviso a los

IMPORTADORES

Y

EXPORTADORES

SECRETO

EL DIARIO DE CARACAS

06 MAY 1982

346 f.

359 M.

Gran Bretaña admitió 87 bajas en el "Sheffield"

Mientras que en Argentina se informaba que unos 800 de los 1.043 tripulantes del "General Belgrano" se habían salvado y que 400 llegaron a Ushuaia, en Londres se dijo que 87 familias de marinos muertos, desaparecidos o heridos a bordo del "Sheffield" recibieron comunicaciones del ministerio de Defensa.

Londres (Ochenta y Siete familias de marinos muertos, desaparecidos o heridos a bordo del destructor "Sheffield", destruido el martes por un misil argentino en las costas de las Malvinas, recibieron comunicaciones ayer del ministerio de Defensa británico.

El ministro de Defensa, John Nott, indicó el martes de tarde que el balance de muertos "podría alcanzar a 30".

De fuentes próximas al ministerio se indicó que el "Sheffield", alcanzado por un misil Exocet disparado desde un caza- bombardeo Super Etandard, seguía a flote.

Varios oficiales británicos, según estas fuentes, regresaron a bordo del navío en la noche del martes al miércoles para evaluar los daños. Decidieron, siempre según estas fuentes, que una operación de remolque planteaba demasiados problemas y que el navío estaba demasiado dañado. El comandante de la fuerza de intervención, el contraalmirante Sandy Woodward, podría, según las mismas fuentes, decidir hundir el navío a cañonazos.

En Gran Bretaña, los diarios difundieron profusamente sobre la destrucción del "Sheffield".

En Argentina a la tristeza indignada provocada por la muerte de los marinos del "General Belgrano", sucedió 24 horas después el orgullo de haber demostrado que las Fuerzas Armadas Argentinas podían devolver golpe por golpe, pero todo pasa sin desbordamientos, ni lágrimas, ni alegría, con dignidad y serenidad.

Unos 800 marinos de los 1.043 tripulantes del "General Belgrano", entre los cuales el comandante y el primer oficial, fueron salvados del naufragio.

Según fuentes allegadas a la marina, 400 sobrevivientes llegaron ayer al puerto de Ushuaia, extremo sur argentino, a bordo del "Aviso Gurruchagá", que había ido al lugar donde se hundió el crucero, alcanzado el domingo por torpedos lanzados desde un submarino. (AFP)

SECRETO

millones de Gr

El Gobierno Nacional procedió a retirar 3 mil millones de dólares de los bancos de Gran Bretaña y los pasó a institutos bancarios de Francia y otros países europeos como medida de precaución comercial ante las posibles medidas que pudieran adoptar los ingleses por la posición que ha mantenido Venezuela ante el conflicto de las Islas Malvinas.

El dinero inmovilizado corresponde a fondos del FIV, PDVSA y del Banco Central de Venezuela. Ya a principios de la semana, a la salida del Gabinete Económico, el ministro de Energía no había querido referirse a esta posibilidad pero aclaró que "obedezco órdenes".

Por su parte, el presidente del Fondo de Inversiones, Herman Luis Suriano, también después de la reunión de los ministros de la economía en Miraflores, no quiso hablar del dinero que se encuentra depositado en bancos ingleses porque considera que "no es buena práctica dar a conocer

Gran Bretaña

Cotización del bolívar

160

SECRETO
EL DIARIO DE CARACAS
06 MAY 1982

347 fp

360-M-

Así fue destruido el destructor Sheffield

"El piloto que disparó ese misil tiene que ser un hombre técnicamente muy preparado", opina el vicemariscal del Aire Stewart Menaul. El contraalmirante Martin Wemyss coincide: "Sólo un tierto de primer nivel puede ipiir la tarea en esa forma".

El misil que destruyó el Sheffield era un Exocet, de fabricación francesa. Su eficacia había sido probada anteriormente en ataques experimentales, contra buques desechables. Nunca había sido empleado en acciones de guerra hasta el martes pasado.

El Exocet es un misil "dispare y olvídese", capaz de alcanzar objetivos distantes 40 kilómetros del sitio del lanzamiento. Un radio —altímetro, adaptado a la nariz del misil, le permite regular la altura de vuelo, que de esa manera es constante: entre 1.80 y 2.70 metros encima de las olas, no importa cuál sea la variación en la altura de estas. El Exocet escapa, de ese modo, al control de los detectores sonares. Un sistema de radar lo conduce hasta el objetivo

ulo.

Una vez que el misil ha sido disparado es extraordinariamente difícil interceptarlo. Su velocidad es cercana a la del sonido: tarda sólo dos minutos en recorrer los

El misil "Exocet" salta-olas puso fuera de combate al destructor británico "Sheffield".

40 kilómetros de su trayectoria máxima.

Un modo de evitar los efectos del misil consiste en formar una nube de aluminio. Los barcos de guerra más sofisticados disponen de mecanismos que expelen pequeñas láminas de papel de aluminio en cantidades suficientes para crear una masa flotante del tamaño de un barco. La nube de aluminio es dirigida hacia el lugar por donde el misil es esperado. Si el proyectil choca con la nube, sus detectores "reconocen" una masa de metal y se "engañan": El misil estalla antes de llegar a su objetivo.

Ese recurso, del cual disponía el Sheffield es extremadamente inseguro. Como señala el contralmirante Wemyss, "una vez que el misil fue disparado, el medio de defensa más eficaz —y generalmente el único— es la buena suerte".

Lo ideal es, por lo tanto, prevenir el lanzamiento. Hasta ahora, la estrategia seguida por la flota británica ha sido la siguiente: toda vez que se pone al alcance de la aviación argentina y sus misiles, lo hace con los dos portaaviones —Invencible y Hermes— en el centro, rodeados por destructores y fragatas con poderosos equipos antiaéreos. Desde que la flota entra en la zona de peligro, además, aviones Harrier son puestos en el aire, con órdenes de interceptar cualquier avión enemigo que se aproxime a la flota.

El martes el sistema defensivo falló. Uno de los seis super-Entendard (de fabricación francesa) pertenecientes a la fuerza aérea argentina, logró evadir la vigilancia de los Harrier y, antes de ser atacados por los misiles antiaéreos de la flota, lanzó el misil que destruyó el Sheffield.

Un Exocet cuesta 2.3 millones de bolívares. Un destructor como el Sheffield, cuesta 918.4 millones de bolívares. La guerra del Atlántico Sur está poniendo en evidencia la vulnerabilidad de barcos costosísimos, frente a la versatilidad y eficacia y bajo costo relativo de los misiles teleguidados.

La pérdida del Sheffield redujo en un tercio la capacidad defensiva de la flota británica, en materia de misiles antiaéreos de largo alcance. Esos misiles se disparan desde destructores T-42: inutilizado el Sheffield, la escuadra cuenta ahora con dos, El Glasglow y el Coventry.

RHT

SECRETO

También en aquella oportunidad, intervino en el Clásico XX Aniversario de la Copa Día de Galicia, organizado por la Hermandad Gallega de Venezuela. El argentino ganó esta competencia, en la que participaron jugadores de Finlandia, Cuba, Argentina, España y Venezuela.

Durante su estadía en el 76 en Venezuela, Quinteros cayó vencido ante el maestro internacional venezolano Antonio Palacios en un match a cinco partidas. En diciembre del año pasado, el argentino y el venezolano se enfrentaron nuevamente en el Torneo Panamericano, celebrado en la población San Pedro del Jujuy, al sur de Buenos Aires. Ganó Palacios, quien ostenta escore favorable ante Quinteros.

A última hora, se informó que Quinteros y su esposa confrontaban algunos problemas para viajar de Buenos Aires a Caracas, pero tanto la Federación Venezolana como la Federación Argentina de Ajedrez adelantaban las necesarias gestiones que permitan la visita a Caracas de ese joven gran maestro, cuya presencia, indudablemente, constituye notable apoyo a la práctica del ajedrez nativo.

C.R.

SECRETO

348 p

EL DIARIO DE CARACAS
07 MAYO 1982

361.M.

Brasil: "La única solución para la crisis está en la ONU"

El canciller brasileño ratificó, ayer, ante el Congreso, la posición de su país frente al conflicto por el archipiélago de las Malvinas. "Sólo el acatamiento de la resolución 502 del Consejo de Seguridad, que exige la retirada de todas las fuerzas militares del área, puede garantizar la paz en el Atlántico Sur". Pero la oposición brasileña "sufre de miopía política" y critica la venta de armas a Buenos Aires.

A pesar del elevado número de muertos y de lo recio de la lucha entre Argentina e Inglaterra, por la posesión de las islas Malvinas, la posición brasileña frente a esa crisis permanece inmutable. Brasil apoya la soberanía argentina sobre el archipiélago de las islas Malvinas, y rechaza el uso de la fuerza, alegando que sólo el "acatamiento de la resolución 502 del Consejo de Seguridad de la ONU puede garantizar la paz".

El canciller brasileño, Ramiro Saraiva Guerreiro repitió, ayer en el senado, durante una exposición sobre la situación de las Malvinas, "que la única solución para el conflicto es el acatamiento a la decisión de la ONU". Si bien, que el ministro brasileño ha hecho hincapié, en diversas oportunidades, de que "debe ser cumplido ampliamente", es decir con la retirada de todas las fuerzas militares del área, tanto de los argentinos, como del lado inglés.

Fuentes de Itamarati —la Cancillería brasileña— habían informado horas antes, que el canciller iba a ratificar su solidaridad a Buenos Aires, pero, que eso no podía entenderse como alineamiento en el campo militar.

El Gobierno brasileño considera que debe dar soporte político, económico y comercial a los argentinos, como "un deber de vecindad y un gesto de solidaridad latina" aseguró la misma fuente. Según se desprende de esta información, Brasil estaría dispuesto a dar ayuda en armas y material de reposición militar pero, sin participación activa en la guerra.

Según observadores políticos, aquí, "Brasil está siendo pacifista por necesidad, y no por determinación", y que si no ayuda a Argentina ahora, es debido a su pesada deuda externa, que lo mantiene preso al capital internacional.

Para entenderlo, dicen, bastaría recordar que, el martes pasado, un funcionario de la Cancillería británica advirtió que Brasil podría verse inclinado, por su afinidad, a dar armas y otras facilidades a Argentina, pero, que "antes de que esto acontezca, el Gobierno brasileño debe recordar que un tercio de su deuda externa es con el mercado financiero de Londres. Y en cuanto las deudas son grandes, no es una buena política indisponerse con el acreedor".

A pesar que la ayuda brasileña a Buenos Aires es mas moral que material, la oposición liberal y algunas alas de la izquierda, están dando muestra de una extraordinaria miopía política. El pasado martes, el líder del PMDB, el mayor partido de la oposición, en el Congreso, Odacir Klein, censuró al Gobierno por haber vendido aviones militares a Argentina, porque, según él, "esto puede significar que Brasil este tomando partido en el conflicto".

Los militares brasileños, aseguran los observadores, se están mirando en el "espejo de las Malvinas", y destacan que. "Brasil es un país desarmado", y que en una situación similar, es bien poco lo que podría acrecentar, frente a la poderosa fuerza militar de los británicos.

"La primera lección sacada por los militares brasileños, opinan nuestros informantes, es que nuestro destino no está en las alianzas con los Estados Unidos, sino en nuestra propia conducta sobreviviente, de esclavos" dicen parafraseando a Casio, de Shakespeare.

Por lo que si los Estados Unidos son los primeros derrotados de esta contienda, también serán los grandes ganadores, pues, son los mayores vendedores de armas del mundo.

La única opción, piensan los brasileños, es rearmarse. Por lo que el armamentismo ganará impulso esta vez. "Invertir más en la industria bélica proporciona más empleo, y podría ampliar nuestro mercado en la venta de armas menos sofisticadas, como las nuestras".

No obstante, la política brasileña la coloca como la más indicada para una mediación en el conflicto, hoy. Brasil tiene estrechas relaciones con ambos países, en guerra, y bien podría ser aceptada como mediadora.

La principal arma de defensa de los brasileños es Tamarati, piensan observadores políticos y militares. Amparándose en las leyes y los acuerdos internacionales, porque la política de autodeterminación de los pueblos, y de no injerencia en los problemas internos de otras naciones, tiene un "sentido más practico que francisicano".

Los militares aquí, por ahora, prefieren observar los toros desde la barrera, pero sin bajar al ruedo.

La guerra más cara del mundo

La actuación de los ingleses en el conflicto por la posesión de las islas Malvinas, "caracteriza una operación típica predesembarque anfibio. Los británicos están bombardeando sobre tierra y en navíos, lo que es típico de la víspera del "Día D", aseguró el almirante Paulo de Bonoso Duarte Pinto, comandante de operaciones navales de la Marina brasileña.

No obstante, consideró el almirante, las condiciones meteorológicas lo hacen muy difícil ahora, por lo que sería una "temeridad". El comandante Duarte Pinto piensa, que aunque la situación en las Malvinas podría "evolucionar militarmente", él espera que la crisis sea resuelta pacíficamente en la ONU.

El marino brasileño estima que ésta es una de las guerras más caras de la humanidad, porque incluso, "cada misil disparado tanto por los ingleses como por los argentinos, cuesta más de un millón de dólares cada uno", y que no ve ninguna posibilidad para que el Brasil se envuelva en el conflicto.

Por otra parte, el comandante del III Ejército Tulio Nogueira, dijo que la Armada brasileña no tiene una opinión particular sobre la situación del Atlántico Sur, sino que ellos atienden a las órdenes de la Presidencia de la República.

Se supo ayer, también, que el ministro de la Marina Maximiliano Da Fonseca, Estaba reunido con otros almirantes para discutir "unas condecoraciones", y fundamentalemente, el problema de las Malvinas.

Héctor Escobar
Río de Janeiro, Brasil

La opinión de Abilio

Rumores desconocidos

continente latinoamericano se está gestando una especie de solidaridad bancarias cuya primera manifestación sería la suspensión de toda transacción financiera, o bancaria en la que Inglaterra fuera una de las partes.

Jorge Ambram

■ **Préstamo.** El Fondo de Inversiones de Venezuela (FIV) otorgó préstamos por más de 550 millones de bolívares a la Compañía de Administración y Fomento Eléctrico (Cadafe) que serán invertidos en proyectos de generación eléctrica. De esta cantidad 328 millones de bolívares, se asignarán al financiamiento de nueve turbinas que ampliarán su capacidad de producción

Banca Comercial

Banca Hipotecaria

Tasas de los Bancos Hipotecarios

Depósito Préstamos

Cotización del bolívar

Moneda	Bolívares	Evolución	
Dólar	4,30		
Dólar canadiense	3,5178		
Cruzeiro	0,0284		
Escudo portugués	0,0611		
Franco francés	0,7061		-0,0040
Franco suizo	2,1977		-0,0190
Florín curazoleno	2,4080		
Libra esterlina	7,7142		-0,0473
Lira italiana	0,0033		
Marco alemán	1,8340		-0,0167
Peseta	0,0416		
Peso colombiano	0,0097		
Yén	0,0181		-0,0002

SECRETO

EL DIARIO DE CARACAS
07 JUN 1982

349 fr.

362.M.

Argentina tendría aviones rusos Sukhoi

Los aeroplanos, suministrados por intermedio de Perú, estarían ya estacionados en la base aérea de "Plumerillo", en Mendoza. Buenos Aires confirmó la llegada de los repuestos enviados por Caracas para los Mirages y estan a la espera de aviones-tanques con combustible. Se rumora que la flota brasileña podría interceptar el paso a los barcos británicos que vienen navegando desde la isla de Ascensión con tropas y pertrechos.

Como ya es casi una costumbre, la respuesta positiva de Argentina a la intervención de las Naciones Unidas en el conflicto con Gran Bretaña por las islas Malvinas, salió de noche. El vocero de la Cancillería, Massini Ezcurra salió a las 11 de la noche a decir en alta voz que había disposición argentina para negociar, establecerse el cese del fuego y aceptar "por considerarla la vía más apropiada" la intervención del secretario general o del Consejo en Seguridad o la "acción combinada de ambos".

Entretanto, la reunión del Consejo de Seguridad de la ONU pedida por Irlanda se iba a pique, lo mismo que el viaje del ministro de Relaciones Exteriores, Nicanor Costa Méndez a Nueva York, pasando por Brasil y Venezuela, los países que —según versiones— estaban elaborando en conjunto una iniciativa de paz.

Un funcionario de la Cancillería dijo a **El Diario de Caracas** que Argentina "no tiene esperanzas de que Gran Bretaña acepte el cese del fuego, porque la Thatcher quiere la guerra", y sin desmentir ni confirmar la rumoreada iniciativa conjunta brasileno-venezolana, manifestó que "luego de la aceptación argentina a la ONU, toda otra alternativa queda fuera de lugar".

En la mañana, el canciller Costa Méndez había dicho que "en modo alguno queremos que la comunidad internacional piense que no tenemos una actitud pacifista y conciliadora".

Los analistas opinaron que, esta vez, Argentina le pasó la pelota a Inglaterra, sin dar mayores explicaciones acerca del contenido de las propuestas del secretario general de las Naciones Unidas, Javier Pérez de Cuéllar y del grado de satisfacción que tendría la preocupación central de Argentina: la soberanía de las islas, antes de emprender la negociación.

La respuesta de Londres, sin decir directamente que no, parece indicar, sin embargo, que no cesará por ahora la ansiedad en el Atlántico Sur. Todos los antecedentes decían hasta anoche que las exigencias principales y antagónicas de los dos países continuaban en pie.

El canciller afirmó, por otra parte, que las relaciones entre su país y Washington "son malas" en razón de que Estados Unidos se había aliado con el "enemigo".

Por su parte, el ministro de la Defensa, Amadeo Frúgoli, reunió a la prensa en una conferencia, para indicar que "Argentina está dispuesta a dar la batalla, dónde y cuándo sea", aunque "no es un país agresor" porque sólo se está limitando a defenderse del "agresor británico".

La ayuda militar

Como informó **El Diario de Caracas**, una misión militar argentina viajó a Caracas el lunes pasado para coordinar la ayuda militar Venezolana a Argentina. Según se conoció ayer, dos de esos funcionarios son especialistas de la fuerza aérea, y el tercero es oficial del Ejército.

Hasta ahora, según reveló una fuente gubernamental, Venezuela ha estado entregando repuestos de aviones **Mirage**, y se esperaba la llegada de aviones- tanques, transportando combustible para motores a reacción.

Asimismo, la fuente confirmó además que Argentina estaba interesada en los aviones soviéticos **Sukhoi** peruanos, capaces de volar a gran altura. Otras fuentes señalaron que un grupo de alrededor de 30 pilotos argentinos habrían sido adiestrados en el manejo de los aviones un tiempo atrás y que algunos de los aparatos estarían ya en territorio argentino, en la base aérea de 'Plumerillo', en la ciudad de Mendoza, frontera con Chile.

Aprovechando la realización en Buenos Aires del "Congreso Panamericano de Carreteras", con la presencia de varios ministros de Transporte y de Obras Públicas Latinoamericanas, entre ellos el venezolano Vinicio Carrera Arismendi, la delegación de Venezuela inició ayer contactos para elaborar —al margen de la reunión— un documento de principios acerca de la unidad latinoamericana, y expresando la inconveniencia de mantener como aliado a Estados Unidos en un sistema que perdió su vigencia.

Este documento —estimaban los delegados venezolanos— podrían sentar un precedente antes de la "cumbre" presidencial latinoamericana que tendrá lugar en Costa Rica mañana, con motivo de la transmisión del mando presidencial a manos de Luis Alberto Monge.

Por otra parte, fuentes diplomáticas afirmaron ayer que el Gobierno de Buenos Aires apoyara las gestiones que conduzcan a la creación de una "Organización de Estados Latinoamericanos", que le dé "valor jurídico a la situación creada en nuestro continente luego de la recuperación argentina de las islas Malvinas.

El ministro Carrera con Galtieri

Hoy, a las doce del mediodía, el presidente argentino, general Leopoldo Galtieri recibirá al ministro venezolano de Transporte y Comunicaciones, Vinicio Carrera Arismendi, y al embajador Jorge Dáger. Según manifestó Carrera a **El Diario de Caracas** "la entrevista tiene el propósito de ratificar la posición de solidaridad que ha tenido el Gobierno, el Presidente y el pueblo venezolano con la hermana República Argentina en estos momentos difíciles".

Ayer, los ministros de Transporte de Argentina, Perú y Venezuela, acompañados del embajador Jorge Dáger, viajaron hasta Comodoro Rivadavia, 1 800 kilómetros al sur de Buenos Aires, para sostener contactos con representantes sociales y de las tropas acantonadas allá. A su regreso a Buenos Aires manifestaron estar "impresionados" por la fortaleza moral de los soldados.

Alejandro Kirk
Enviado Especial
El Diario de Caracas/
Buenos Aires

SECRETO

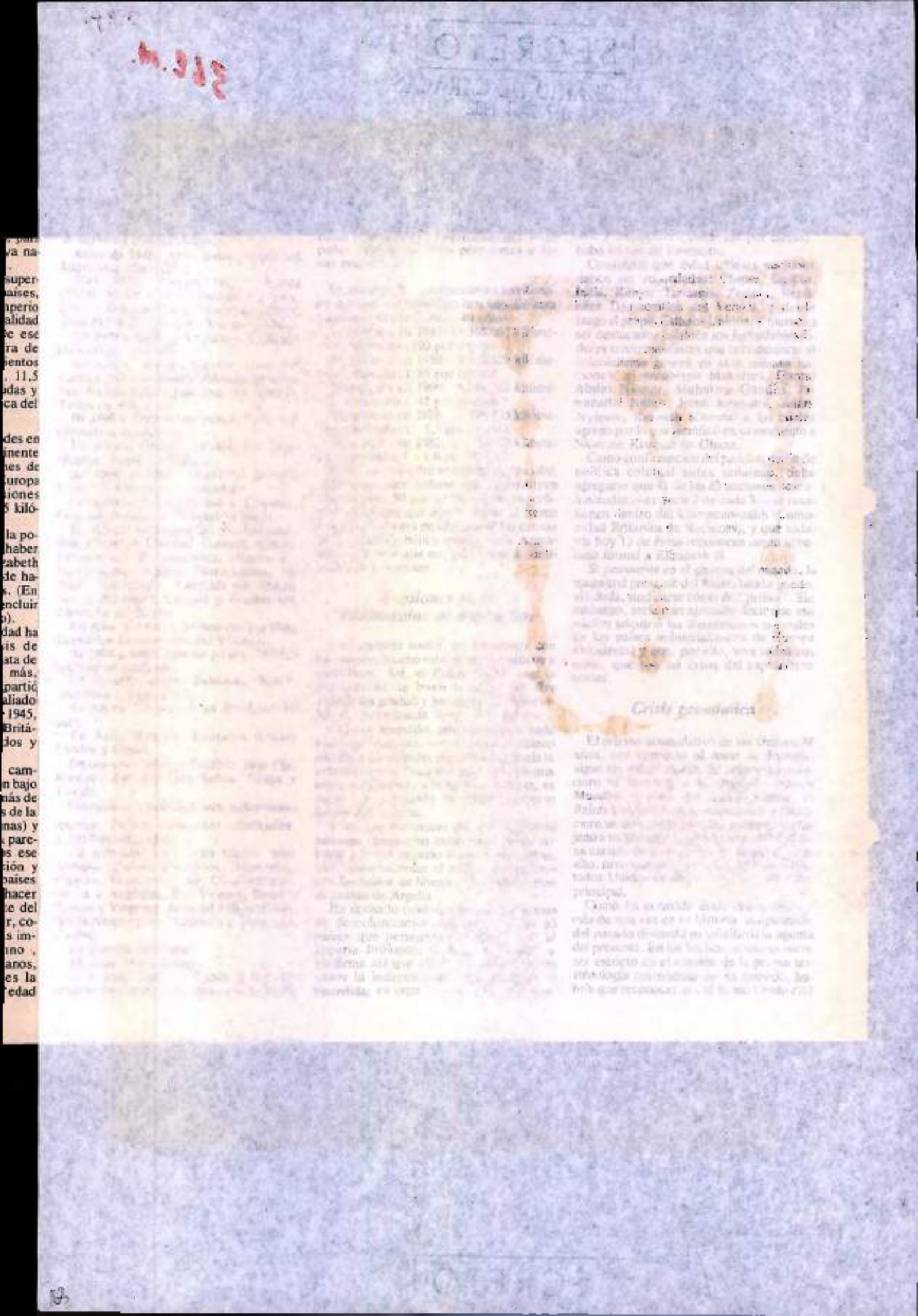

SECRETO
El Universal
07 MAYO 1982

350 fs
363.m.

Kissinger Dijo que las Islas Serán de los Argentinos

WASHINGTON, mayo 6 (ANSA) — "Las islas serán argentinas" dijo hoy el ex secretario de Estado norteamericano Henry A Kissinger durante un análisis sobre la crisis de las Malvinas que constituye el primer espaldarazo a la Argentina por parte de una de las más eminentes personalidades de Estados Unidos.

En opinión de Kissinger el gobierno norteamericano habría debido "Ayudar a resolver el problema de la soberanía (de las Malvinas) con el apoyo a la posición latinoamericana" en favor de la Argentina.

"Los británicos ocuparon las islas en 1833 y los argentinos las han reclamado por 149 años, y han tenido 17 años de negociaciones infructuosas, y naturalmente han perdido la paciencia", dijo Kissinger.

"Es difícil que los británicos puedan mantener esas islas indefinidamente a lo sumo en dos o tres años ellas serán argentinas", afirmó.

En una entrevista al canal de televisión "ABC", Kissinger —quien se había mantenido alejado aparentemente de la crisis y no había opinado a fondo sobre la situación— señaló que el gobierno de Reagan habría debido apoyar la posición latinoamericana en favor de la Argentina además "de indicar nuestra oposición al uso de la fuerza".

Kissinger dio a entender que el gobierno de Reagan puso excesivo acento en el uso de la fuerza en vez de considerar las reclamaciones argentinas que, en su juicio, son legítimas.

"Los Estados americanos apoyan a la Argentina", reiteró y la misión de Washington es contribuir a buscar una fórmula que permita el cese de las hostilidades y que se establezcan las bases para un arreglo, en el que el archipiélago pasará a la Argentina.

Kissinger censuró indirectamente el apoyo norteamericano a Gran Bretaña en este conflicto. "No está en nuestro interés que la actual estructura en la Argentina quede destruida", sostuvo.

Kissinger admitió, en línea con su conocido pensamiento realista, que "mucha gente habla de dictadura" para referirse al gobierno argentino, aunque Kissinger no negó esta afirmación e inclusive subrayó que "en los últimos 50 años la Argentina ha tenido dictaduras", dijo que lo importante es evitar "la otra alternativa, la de un gobierno radicalizado".

A la luz de la Resolución 502 del Consejo de Seguridad la Argentina deberá "retirar sus tropas de las islas", y que las negociaciones que se registren en el marco de Naciones Unidas, no podrán llevar sino al reconocimiento de la soberanía Argentina. Quizás este proceso dure algún tiempo, relativamente breve: "En dos o tres años las islas serán Argentinas".

SECRETO

le ofrec

Colocar sus ahorros en el Banco Provincial es más interesante porque recibe 25% más de intereses. En su cuenta de ahorros del Banco Provincial, puede depositar cualquier suma conservando siempre la disponibilidad de la misma. Puede depositar sus ahorros y retirarlos en cualquiera de las agencias de todo el país. Sin congelar su dinero, ahora es tiempo de poder realizar

SECRETO
El [illegible]
07 MAY 1982

351 fs
364.M.

En Londres

Nuestros Hombres No Deben Morir en Vano, Dicen Diarios

LONDRES, mayo 6 (Latin Reuter) — Nuestros hombres no deben morir en vano, fue hoy el llamado de la mayoría de los periódicos británicos, incitando al gobierno a no permitir que la pérdida del destructor Sheffield hiciera vacilar su resolución sobre la crisis de las Malvinas.

Acotaron que la destrucción del Sheffield, con la pérdida de 30 vidas, conmovió al país y que países que anteriormente respaldaron a Gran Bretaña estaban ejerciendo presión para un cese del fuego.

Pero la mayoría de los editorialistas dijo que Gran Bretaña debería continuar usando la presión militar en su postura para forzar a Argentina a retirarse de las Malvinas, tomadas el 2 de abril tras reclamar durante 149 años soberanía sobre el archipiélago.

Las excepciones fueron The Guardian y el Daily Mirror, que continúan oponiéndose al uso de la fuerza naval británica, pidiendo un arreglo por negociación.

The Times dijo que Gran Bretaña debería continuar con el bloqueo de las Malvinas.

Era demasiado tarde ahora para lamentar el descubrimiento de que el uso de la fuerza de choque llevaría consigo sufrimiento, dijo el Times.

El diario conservador Daily Telegraph dijo que la pérdida del destructor demostró que era imposible pelear una guerra moderna y salir ilesos, pero preguntó: ¿Qué clase de país declararía su deseo de luchar por principios de libertad y democracia sólo para abandonar frente al primer contratiempo?

El diario liberal The Guardian dijo que la pérdida mostraba la debilidad de la argumentación de que la fuerza y la diplomacia podrían mezclarse para producir un arreglo.

The Sun, The Star y The Express, entre las publicaciones menores, pidieron al gobierno que no se inclinara ante las demandas internacionales de una tregua, mientras que Daily Mail dijo que debe continuar en la búsqueda de paz, pero sin suavizar la presión militar sobre Argentina.

El único, entre los periódicos de mayor circulación, The Daily Mirror, que respalda el partido laborista de la oposición, pidió un fin de la lucha: En el despertar de la muerte, se debe dar chance verdadera a la paz, si eso significa que tanto Gran Bretaña como Argentina necesitan comprometerse, entonces deben comprometerse.

SECRETO

٣٤٢.٣

SECRETO

El Universal
07 MAYO 1982

352ft
365.M.

Gran Bretaña Recibió Nuevo Apoyo de OTAN

El ministro de Defensa del Reino Unido informó a sus colegas de la Organización del Tratado del Atlántico Norte

BRUSELAS, mayo 6 (AP) — El ministro británico de Defensa John Nott, reiteró que su gobierno está preparado para combatir por las islas Falkland (Malvinas) y recibió respaldo adicional de sus aliados de la OTAN.

"Si acordamos un alto al fuego sin la retirada argentina, la democracia se habrá rendido a la agresión y el agresor quedará en posesión de su botín", dijo.

"Mirando hacia el futuro, no puede plantearse siquiera un abandono de los objetivos militares que nos hemos impuesto y la necesaria defensa de nuestras propias fuerzas de los continuados ataques argentinos", declaró en rueda de prensa.

Poco antes, el ministro había informado a sus colegas de otros 13 países de la Organización del Tratado del Atlántico del Norte sobre la crisis en el Atlántico del Sur.

En una reunión esta mañana, el secretario norteamericano de Defensa Caspar Weinberger ofreció a Nott respaldo adicional logístico o material para la flota británica, según voceros.

Nott dijo empero que la escuadra británica disponía de suficientes reservas y que no se pidió ulterior ayuda a los norteamericanos.

"Tenemos las fuerzas militares necesarias y el respaldo logístico requirido para proseguir nuestra misión militar hasta su conclusión si ello fuere necesario", dijo.

Ministros de los once miembros europeos de la alianza emitieron una declaración según la cual el grupo "censura la invasión armada argentina de las islas Falklands (Malvinas) y las dependencias, así como su renuencia a cumplir la resolución 502 del Consejo de Seguridad", que insta a la retirada argentina.

Los ministros instaron a una solución negociada, pero añadieron: "No debe permitirse que tenga éxito la agresión o la ocupación de territorio por la fuerza".

SECRETO

365.a.

¿Po
congelar
obtener a

SECRETO
El Universal
07 NOV 1982

353/5
366.M.

Análisis de AP

Apoyo de EUA a Inglaterra Provoca Reacción Adversa en Países de América Latina

Esa posición —señala el analista— podría perjudicar los esfuerzos de Washington de resistir el avance comunista en América Central

WASHINGTON, 6 (AP)— El apoyo de Estados Unidos a Gran Bretaña en la crisis de las Islas Malvinas está provocando una reacción adversa en América Latina que podría perjudicar los esfuerzos de Washington de resistir el avance comunista en América Central.

La reacción hostil al apoyo anunciado el viernes pasado, ha puesto en duda la capacidad de los Estados Unidos para lograr un amplio apoyo para su política centroamericana.

Y la crisis ha dejado a Estados Unidos más aislado políticamente de sus vecinos latinoamericanos que en ningún período de reciente memoria, debido a que prácticamente todos los gobiernos de la región han dejado de lado las diferencias políticas para solidarizarse con la causa argentina.

Más aún, los indicios de que Estados Unidos y Argentina habían iniciado una nueva era en sus relaciones han sido reemplazados por un sentimiento de casi total distanciamiento.

En una protesta entregada a funcionarios norteamericanos el domingo, el canciller argentino Nicanor Costa Méndez predijo que el apoyo a Gran Bretaña dejará cicatrices duraderas en las relaciones entre ambas naciones.

El precio político para Estados Unidos sería menor si los resultados de los esfuerzos de mediación en las Naciones Unidas ponen fin a la lucha y conducen a un arreglo negociado.

Un beneficiario inmediato del distanciamiento de Estados Unidos con la Argentina es Nicaragua. Antes de la crisis en el Atlántico Sur, Washington había mirado hacia Buenos Aires como un valioso aliado en los intentos por presionar al gobierno sandinista izquierdista de Nicaragua.

Según se informó hace unos meses, el gobierno del presidente Ronald Reagan había considerado a Argentina para un posible papel en una operación encubierta destinada a interrumpir los supuestos envíos de armas por Nicaragua a los rebeldes izquierdistas de El Salvador.

Esa cooperación parece ahora muy improbable, particularmente en vista del entusiasta apoyo de Nicaragua a Argentina desde los primeros días de la crisis.

El problema de las Malvinas también podría dañar las relaciones entre Estados Unidos y Venezuela, aliada de Washington en algunos aspectos de la política norteamericana, especialmente en El Salvador.

SECRETO

or qué
r su dinero
altos intereses?

SECRETO
El Universal
07 MAYO 1982

359 fs
367.M.

Dividida Prensa Inglesa en Belicista y Pacifista

LONDRES, mayo 6, (AP). — Las pérdidas de vidas por el hundimiento de un crucero argentino y de un destructor británico, así como por el abatimiento de aviones de guerra en ambos bandos, divide hoy a la prensa británica en grupos de opinión belicista y pacifista.

Los agresivos quieren que se bombardee incluso el territorio continental argentino, mientras los pacifistas reclaman una solución diplomática.

El conservador "The Daily Telegraph" está en favor de que se bombardeen bases aéreas argentinas. Dijo que la reacción que provocaría un ataque contra esas bases continentales debe ser contrapuesta a la posibilidad de que el portaviones Hermes, o el transporte de tropas Canberra, sufra el mismo destino corrido por el destructor Sheffield, incendiado el martes por un proyectil dirigido argentino, con un saldo de 30 muertos.

El también conservador "Daily Mail" reflejó una opinión similar al preguntar: "¿Podríamos dominar los cielos del Atlántico Sur sin bombardear pistas aéreas militares en territorio continental argentino?"

Otro diario conservador, "Daily Express", exige la continuación de la acción militar. "No interrumpimos todo y huimos porque hayamos recibido un impacto. No ansiamos un alto el fuego por haber sufrido un revés", dijo.

El derechista "The Sun" exhorta al gobierno de la primera ministra Margaret Thatcher a que pase por alto los llamamientos de otros países para detener la lucha. "La respuesta de Gran Bretaña a cualquier presión de Europa y de la dividida e ineficaz Naciones Unidas debe ser clara y sencilla. De ser necesario, actuaremos solos", expresa.

El independiente "The Times" arguye que "nada ha sucedido hasta ahora en esta crisis que pueda justificar la acusación formulada contra el gobierno, de que busca una solución militar, y sólo militar".

Pero el laborista "Daily Mirror" afirma: "La matanza debe cesar ... Si se llega a un acuerdo que ponga a las islas bajo el fideicomiso de las Naciones Unidas, deberíamos recibirlo con beneplácito".

SECRETO

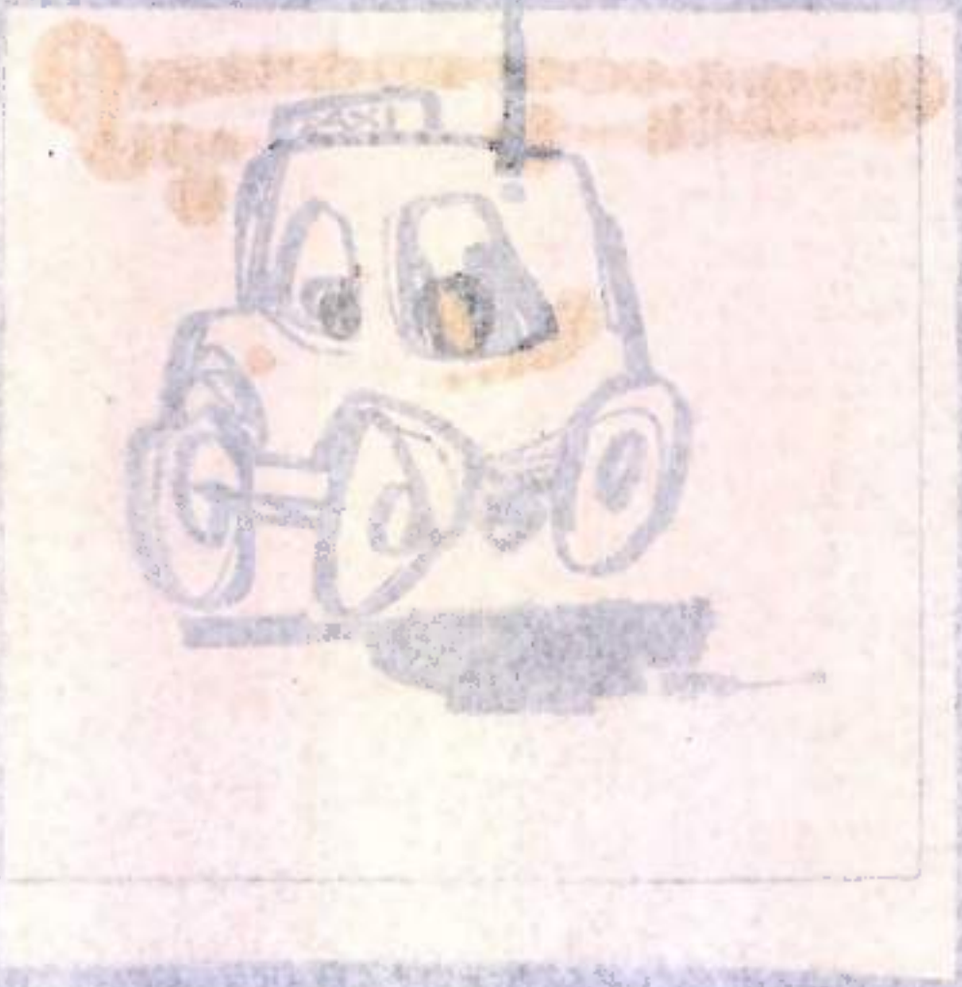

SECRETO

El Universal
07 MAYO 1982

355 f.

368. M.

Expertos en Defensa de EUA Asombrados por la Facilidad Como fue Hundido Barco Inglés

El secretario de la Marina de Estados Unidos dijo que ello no hubiese sucedido con una nave norteamericana

WASHINGTON, mayo 6 (Latin-Reuter) — Expertos de Defensa estadounidenses expresaron asombro por la facilidad con que un destructor británico fue inutilizado cerca de las islas Malvinas y el secretario de la Marina dijo que ello no habría sucedido con una nave de Estados Unidos.

El secretario, John Lehman, dijo en una reunión de prensa que los buques estadounidenses no habrían operado en una zona de combate sin cobertura aérea adecuada proporcionada por un grupo naval de combate.

"No dejaríamos alguna unidad fuera del alcance de un grupo de batalla", señaló. Agregó que el destructor, el Sheffield, de 9.500 toneladas, carecía de protección aérea.

Algunos analistas estadounidenses de Defensa expresaron consternación ante el hecho de que el Sheffield había sido dejado fuera de acción con tanta facilidad luego de que se incendió por el impacto de un misil disparado por un avión argentino por lo menos desde 20 millas de distancia.

Expresaron preocupación por el hecho de que los armamentos crecientemente sofisticados fueran capaces de averiar e incapacitar las naves más modernas y eficaces, incluyendo a los costosos portaviones nucleares y otros grandes buques con que cuenta la Marina de Estados Unidos.

El Sheffield, una de las naves de guerra más modernas de la armada británica, contaba con 22 misiles superficie —aire y dos cañones antiaéreos de 20 milímetros—.

Fue impactado por un misil francés Exocet guiado por radar, disparado desde un caza bombardeo Super Etendard, también de construcción francesa.

Funcionarios del Pentágono se manifestaron desalentados ante la pérdida del Shatfiel, pero decididos a continuar construyendo costosos y modernos barcos para su propia Marina.

La armada, que avanza hacia su objetivo de contar con una flota de 600 naves, decidió construir otros dos portaviones nucleares a un costo de 3.900 millones de dólares cada uno y readecuar para el servicio activo a antiguos acorazados.

Críticos dicen que tales barcos son blancos fáciles, argumento alimentado por las pérdidas del Sheffield y el crucero argentino "General Belgrano".

Algunos dudan acerca de si un gran portaviones puede operar o sobrevivir en una zona de guerra altamente amenazada, pese a sus eficientes defensas aéreas y submarinas.

El gobierno de Washington ha solicitado 6.600 millones de dólares para construir dos portaviones adicionales y 2.000 millones de dólares para reacondicionar cuatro acorazados.

Lehman defendió la renovación de tas unidades como el sistema más económico y rápido de aumentar el poder de fuego.

Los críticos dicen que los acorazados y los portaviones son excesivamente vulnerables y han pedido naves más económicas y pequeñas.

Aunque los portaviones han demostrado su valor como campos aéreos flotantes en la crisis de las Malvinas y otros lugares, los críticos en la Marina dijeron que aún no se definen funciones para un acorazado, más allá de mostrar la bandera estadounidense en lugares distantes.

Pero otros analistas dicen que la política de la armada de mezclar grandes barcos como los portaviones y los acorazados con otros más pequeños, tales como las fragatas, es el mejor medio de prepararse para cualquier contingencia.

Algunos han dicho que las operaciones británicas en las Malvinas son una nueva evidencia de que es importante contar con naves de diferentes tipos.

El mismo argumento es empleado por numerosos críticos británicos que no aceptan la decisión de su gobierno de reducir las fuerzas navales convencionales para construir costosos submarinos Trident de propulsión nuclear, dotados de misiles.

Quienes respaldan a la Marina reconocen que los misiles pueden ocasionalmente destruir a un gran barco, pero agregan que normalmente portaviones que encabezan una gran fuerza de tareas pueden contar con la necesaria cobertura aérea.

Agregan que los portaviones y acorazados no deben ser descartados simplemente porque se les puede hundir. Su gran capacidad de combate debe ser también sopesada, dijeron.

Estos analistas señalaron que el portaviones es el medio mejor y más económico de transportar caza bombarderos a un escenario de guerra y los acorazados son la mejor forma de transportar grandes cañones.

Sin sus dos portaviones actualmente en el Atlántico Sur, Gran Bretaña no tendría otra base más cercana que la isla Ascensión, a casi 4.000 millas de distancia, para sus operaciones aéreas para recobrar las Malvinas, añadieron.

SECRETO

Brújula

Tiene que Haber Salida a la Crisis del Atlántico Sur

Guillermo José Schnel

celebraremos una misa en la
a patrona argentina. Nuestra
ine los entendimientos y ale-
el mundo.

ller argentino Costa Méndez,

SECRETO
El Universal
07 MAYO 1982

356 f.

369.M.

Revela Ministerio de Defensa británico

Inglaterra Perdió Otros Dos Aviones

El número de tripulantes muertos del Sheffield fue de sólo 20

Murieron ocho marineros del barco-aviso argentino "Sobral" que ayer llegó a puerto con daños considerables

LONDRES, mayo 6 (DPA) — El Ministerio británico de Defensa confirmó la pérdida de dos aviones "Sea Harrier" pertenecientes a la flota de guerra que opera en el Atlántico Sur, agregando que los dos pilotos hallaron la muerte.

El Ministerio declaró que "en estos momentos" no deseaba detallar si los dos aviones se accidentaron o fueron derribados por las fuerzas argentinas.

Agregó que se comunicó la muerte a los familiares de los dos pilotos.

LONDRES, mayo 6 (Latin-Reuter) — El Ministerio de Defensa estableció hoy en 20 el número presumible de tripulantes muertos durante el ataque al destructor "Sheffield", en el Atlántico Sur.

Un primer informe de ese Ministerio había sugerido el martes que el presunto saldo sólo era de 10 muertos.

El nuevo balance difundido hoy señaló que 24 tripulantes resultaron heridos, uno de gravedad, y que otros 242 fueron rescatados por otros navíos de la flota inglesa.

El "Sheffield", un destructor de 3.500 toneladas, fue alcanzado por un misil argentino durante combates que se produjeron el martes en las proximidades de las islas Malvinas.

BUENOS AIRES, mayo 6 (EFE) — Un total de ocho marineros de la dotación del barco-aviso "Sobral", que hoy llegó a puerto tras ser atacado el lunes por aviones británicos, resultaron muertos en el ataque, según informó la agencia privada "Noticias Argentinas" citando fuentes de la Armada.

Hoy el Estado Mayor Conjunto confirmó que el aviso navegaba por sus medios, sin embargo, reconoció que había "sufrido daños considerables y algunas bajas".

PUERTO DESEADO, Argentina — Tripulantes del patrullero argentino "Alférez Sobral" de pie frente a los ataúdes de sus ocho compañeros que murieron el domingo cuando su navío fue atacado por helicópteros británicos (AP).

SECRETO

Las rencillas y de
del sur han jugado,
taña como Argentin
zador de los desaj
intereses de estas d
En ambos países
erupción patriotera
ción alguna con la
torio en disputa. É
inglés es el respeto
taleños: ellos quie
súbditos de Su Maj
los hindúes, paquist
han manifestado el
saporte británico ar
el color de sus piel
con la negativa de
en la Metrópoli? H
nial, como la isla
prácticamente se h
dependencia sufrir
no para sus habita
Sin embargo, en L
un murmullo al resp

Argentina, por su
do las Malvinas des
ocupadas por Inglat
dieciséis años ha
recuperación. Pero,
acabó la paciencia.
se trata de una m
las Fuerzas Armad
desgastado prestigi
En los momentos
mayor manifestació
régimen castrense,
poder en marzo de
signa voceada por
en las calles de Bu
va a acabar, se va

La

PARIS

LA bolsa se que
en ésta como
Nueva York por la
oro. La onza troy cu
cansó el increíble
para marzo de 1982
los expertos, el dólar
alrededor de 270 dól

130

SECRETO

EL DIARIO DE CARACAS

08 ABR 1982

370.M. 3514

Proliferan movimientos de opinión

Siguen manifestando a favor de la Argentina

Los artistas, los comerciantes, los argentinos exiliados y las mujeres pacifistas se sumaron ayer al grupo de manifestantes a favor de la recuperación argentina de las islas Malvinas.

El embajador Aguirre Lanari recibió a los exiliados acompañados de políticos venezolanos.

En Caracas continúan las manifestaciones a favor de Argentina. Ayer hubo dos actos de solidaridad y varias expresiones de apoyo al país latinoamericano.

A las 11 de la mañana se produjo el primer acto en la Embajada argentina para expresar la solidaridad con la causa de la recuperación de las islas Malvinas, pero al mismo tiempo para pedir al gobierno de Leopoldo Fortunato Galtieri que un grupo de argentinos que, por razones políticas tuvieron que abandonar su país contra su voluntad, puedan volver.

Un grupo de congresantes venezolanos se unió a la solicitud y algunos acompañaron a los exiliados, quienes en cartas individuales le explicaron a su gobierno cada uno de sus casos. Entre los asistentes estuvieron Héctor Pérez Marcano, Angel Zambrano y Alfredo Coronil Hartman.

Pocos minutos después, el embajador argentino, Juan Aguirre Lanari, recibió una delegación de Consecomercio, encabezada por Henry Boulton, también para expresarle su solidaridad con la causa argentina en el conflicto.

Y a las 3 de la tarde, bajo las consignas "por la paz, contra el armamentismo" y "fuera el imperialismo de las Malvinas", se realizó una marcha de las "mensajeras de la paz" desde el parque Aristides Rojas en la avenida Andrés Bello, pasando por la avenida Urdaneta y hasta la plaza El Venezolano. La secretaria ejecutiva de ese movimiento Elizabeth Farías clamó que "toda latinoamérica se siente agraviada por la agresión que sufre Argentina por parte de Gran Bretaña.

Por si fuera poco, los artistas del canal 4 le llevaron ayer al embajador Aguirre Lanari una contribución para el "fondo patriótico" de Argentina, en solidaridad con su pueblo.

SECRETO

El Presidente habló ayer al país an

LHG: "La actitud de las Malvinas es inex

El jefe del Estado dijo que las relaciones interam posición asumida por los Estados Unidos, se podrán la incidencia podría tener mayor profundidad de la q

[illegible]

En esa oportunidad, el [illegible] de Costa Rica, Luis Alberto Monge, como también [illegible] de Estado de algunas [illegible] latinoamericanas, [illegible] Malvinas [illegible]

[illegible] habló por la red nacional de radio y televisión, [illegible]

● "Viajo a Costa Rica a la toma de posesión del presidente [illegible] Luis Alberto Monge [illegible] tuvo la amabilidad [illegible] Costa Rica [illegible]

● "[illegible]

"Un acto trascendental la toma de posesión de Monge".

[illegible] la tolerancia y la [illegible] democrática. Este viaje servirá para firmar el [illegible] acuerdo de cooperación [illegible] para el Fondo de Inversiones de Venezuela y el Banco Central de Costa Rica".

● "En estos momentos de [illegible] especialmente [illegible] por el conflicto [illegible] por el Gobierno de la Gran Bretaña e Irlanda del Norte [illegible] el Espíritu de Argentina [illegible]

SECRETO

EL DIARIO DE CARACAS
08 MAYO 1982
08 MAYO 1982

358f.
371.M.

Londres pidió a Washington una importante ayuda militar

El pedido de Gran Bretaña a Estados Unidos incluiría aviones-tanques KC-135-A y entregas adicionales de misiles Sidewinder para combates aéreos. Un experto militar en Bruselas dijo que el bombardeo de aeropuertos continentales es una opción que Londres debe considerar. El secretario de Defensa norteamericano Caspar Weinberger regresó ayer a Washington, luego de la reunión de la Otan que respaldó a Gran Bretaña.

Bruselas. Gran Bretaña ha pedido a Estados Unidos el préstamo de aviones-tanques KC-135A estratégicos como ayuda militar para arrancar las Malvinas del dominio de la Argentina, dijo ayer una fuente de la Otan. La organización, reafirmó formalmente su respaldo a Gran Bretaña en la disputa.

Expertos militares indican que el pedido de Gran Bretaña significa que los británicos podrían estar considerando aumentar sus ofensivas de larga distancia con bombarderos Vulcan, posiblemente atacando aeropuertos del territorio continental argentino.

Pero un alto funcionario estadounidense negó que el Reino Unido haya pedido alguna ayuda específica.

El secretario norteamericano de defensa, Caspar Weinberger, voló ayer de regreso a Washington luego de no mencionar nada a los periodistas sobre sus conversaciones con su colega inglés, John Nott.

La fuente de la Otan indicó que Gran Bretaña también había pedido entregas adicionales de misiles Sidewinder para combates aéreos.

Caspar Weinberger viajó de Bruselas a Washington.

El radio de acción y la capacidad de los Vulcan aumentarían considerablemente con un reabastecimiento de combustible en el aire, señaló el experto militar.

El experto militar dijo que el bombardeo de aeropuertos continentales era claramente una de las opciones militares que Gran Bretaña debe considerar, a pesar de las impredecibles consecuencias diplomáticas que pudiesen resultar.

En un comunicado que siguió a su reunión, los ministros de la Otan condenaron la invasión argentina de las Malvinas y su desobediencia a la resolución del Consejo de Seguridad de la ONU que pide el retiro de sus tropas.

Mientras tanto, Nott dijo a los periodistas que "no puede plantearse la cuestión de un cese del fuego a menos que obtengamos un acuerdo para un total retiro de las fuerzas argentinas de las islas".

El comunicado emitido por los 11 miembros del denominado eurogrupo de la Otan condenó "la invasión armada Argentina a las Falklands".

Esos países son Alemania Occidental, Bélgica, Dinamarca, Gran Bretaña, Grecia, Holanda, Italia, Luxemburgo, Noruega, Portugal y Turquía. Los ministros enfatizaron que no puede permitirse el triunfo de una "agresión u ocupación de territorio por la fuerza" y pidieron una solución negociada bajo la mediación de la ONU.

SECRETO

371.M.152

...vuas no ...e España

[illegible]

[illegible]

[illegible]

[illegible]

[illegible]

...RTISTICA

...de mayo

[illegible]

El finlandés Rosberg fue el más rápido

Todo está listo para la largada del Gran Premio de Italia, que se correrá el próximo domingo en el prestigioso circuito de Zolder. Los Renault [illegible] para el campeonato mundial de [illegible].

El [illegible] Billy [illegible] de los [illegible] de la [illegible] belga.

[illegible]

SECRETO
El Universal
08 MAYO 1982

359 fs.
312.M.

Gran Bretaña Extendió su Zona de Guerra en Torno a las Malvinas

Esa medida coincidió con el envío de 20 cazas Harrier y cuatro destructores dotados con anticoheles para reforzar su fuerza de operaciones

LONDRES, 7 (AP) — Gran Bretaña extendió su zona de guerra en torno a las islas Malvinas (Falkland) a doce millas náuticas de la costa continental de Argentina y advirtió que atacaría a cualquier barco de la armada o avión militar de ese país fuera de ese nuevo límite.

La medida coincidió con informes de fuentes autorizadas de que Gran Bretaña despachará 20 cazas Sea Harrier y cuatro destructores adicionales dotados con coheles anticoheles para reforzar su fuerza de operaciones consistente en 26 barcos.

Corresponsales de defensa y analistas militares dijeron esperar que Gran Bretaña se preparaba para invadir la colonia del Atlántico del sur ocupada por Argentina el 2 de abril.

Gran Bretaña impuso el 30 de abril un bloqueo naval y aéreo de 200 millas náuticas en torno al archipiélago. Las Malvinas se encuentran a 250 millas (400 kilómetros) al este de la Tierra del Fuego, el territorio argentino más cercano, y a casi 350 millas (560 kilómetros) de la base militar de Río Gallegos.

Así pues, la zona de guerra se extiende efectivamente a unas 368 millas (544 kilómetros) de la base aérea y naval más cercana de Argentina, y se extiende a lo largo de los 2.400 kilómetros del litoral argentino.

En otro anuncio, el Ministerio de Defensa dijo que enviaba aviones Nimrod, con tubos especiales para ser reabastecidos en pleno vuelo, con el fin de proporcionar a la flota protección de radar de largo alcance.

La extensión de la zona de guerra, dijeron analistas, tenía como objetivo frustrar cualquier intento argentino de oponerse a una invasión e impedir ulteriores ataques de coheles, tales como el ataque de Exocet del martes, que dejó fuera de combate al Sheffield, con un total de 20 víctimas.

La intensificación de la actividad militar en la crisis, que dura ya cinco semanas, siguió al anuncio del canciller Francis Pym de que Gran Bretaña procuraba una solución pacífica al conflicto por intermedio de las Naciones Unidas.

Pero después del fracaso ayer de un plan de paz peruano, Pym advirtió que los aviones británicos bombardearían un aeropuerto cerca de la capital insular, Puerto Stanley (Puerto Argentino) si los argentinos reparan los daños infligidos por la aviación británica el primero y el cuatro de mayo.

El vocero del Ministerio de Defensa, Ian McDonald, al declarar la zona de guerra con efecto inmediato, dijo en un anuncio televisado:

"Debido a la proximidad de las bases argentinas y las distancias que las fuerzas hostiles pueden cubrir sin ser detectadas, particularmente de noche y en caso de mal tiempo, el gobierno de Su Majestad advierte que cualquier barco argentino hallado a más de doce millas náuticas de la costa argentina será considerado hostil y podrá ser tratado de modo correspondiente".

SECRETO

SECRETO
El Universal
08 MAYO 1982

360 fr.

373 M.

Inglaterra Dispuesta a Tomar por la Fuerza las Islas Malvinas

Es una opción que mi gobierno quiere evitar, dijo el canciller Francys Pym

En cuanto a la posibilidad de que Gran Bretaña atacara el territorio continental argentino, expresó: "Esa posibilidad aún no la hemos excluido"

Acelerado envío de refuerzos aéreos por parte del estado mayor inglés

Preocupa a los argentinos la existencia de materiales nucleares ingleses

Gran Bretaña bombardeará nuevamente a Puerto Argentino si reparan las pistas de aterrizaje para atacar a la fuerza de intervención

LONDRES, 7 mayo (ANSA).— "Si la Argentina rechaza todas propuestas de paz, Gran Bretaña podría tratar de tomar las Malvinas por la fuerza", dijo el canciller Francis Pym durante una conferencia de prensa acordada al término de su exposición de hoy ante la Cámara de los Comunes.

Manifestó además que estaba seguro que el mensaje británico llegaría a todos los países del mundo y se manifestó escéptico sobre el interés argentino frente a las últimas propuestas de la ONU. Pym señaló que "aún no abandono la esperanza de una solución pacífica del conflicto si la Argentina rechazara todas las propuestas de paz —prosiguió— Gran Bretaña podría buscar entonces de tomar las Malvinas por la fuerza, si bien esta es una opción que el gobierno quisiera evitar".

El ministro inglés de exteriores rechazó luego la hipótesis que el objeto de su conferencia de prensa fuera el de preparar a la opinión pública del mundo para una invasión británica de las Malvinas para la próxima semana. El secretario del Foreig Office indicó que la fuerza aérea británica "podría aún bombardear Puerto Stanley (Puerto Argentino) si sus instalaciones fueran vueltas a poner en condiciones de operar para lanzar "ataques contra nuestras fuerzas". "No les estamos pidiendo demasiado a los argentinos... —continuó— son ellos los agresores... lo único que les pedimos es que se vayan de las islas".

El ministro de Exteriores británico dijo luego no ver por el momento la necesidad de mantener un encuentro con el ministro argentino de Exteriores, Nicanor Costa Méndez, que para el retiro de las tropas argentinas podría emplearse de 7 a 10 días y que existen diferentes maneras de llevar a cabo esa operación. Respecto de la posibilidad de incursiones en el territorio continental argentino, el secretario del Foreign Office indicó "no queremos ver escalada militar alguna, [illegible] dio".

Pym reveló luego que las negociaciones para el futuro de las islas deberán hacerse cuanto antes. Se manifestó estar listo para retornar a Nueva York para entrevistarse con el secretario general de la Organización de las Naciones Unidas, Pérez de Cuellar, si ello fuera útil, pero precisó no tener programas inmediatos al respecto.

LONDRES, 7 mayo (ANSA).— El estado mayor británico decidió hoy acelerar los tiempos para el envío de otros 20 "Sea Herrier" para reforzar a los 17 aviones aún existentes —según los británicos— del mismo tipo que se halla operando en la fuerza de intervención naval, en las proximidades de las islas Malvinas.

En vez de transportarlos vía marítima, en el contenedor "Atlantic", los 20 cazas a reacción alcanzarán volando a la fuerza de tarea reaprovisionados en el aire durante el largo viaje hacia el Atlántico Meridional por los aviones cisterna Victor de la base en Gran Bretaña y en la isla de Ascensión.

Para el comandante de la "Fuerza de Intervención Naval", contralmirante John "Sandy" Woodward es indispensable [illegible] área en la zona de las 200 millas de exclusión total en torno de las Malvinas antes de volver a intentar cualquier desembarco de sus 4.000 hombres sobre las playas de las islas actualmente ocupadas por los argentinos.

LONDRES, mayo 7 (AFP) — Gran Bretaña bombardeará nuevamente el aerodrómo de Port Stanley (puerto argentino) si los argentinos lo reparan y utilizan para atacar la fuerza de intervención, advirtió hoy aquí el secretario del Foreign Office, Francis Pym.

Declaró a los periodistas, además, sentirse "escéptico" con respecto a la reacción argentina ante las propuestas de paz del secretario general de las Naciones Unidas, Javier Pérez de Cuéllar, pero aseguró que no había perdido toda esperanza de una solución pacífica del conflicto malvinense.

El canciller británico subrayó que la misión de buenos oficios del secretario general de la ONU, a la que Londres es favorable, no implica "necesariamente" la intervención del Consejo de Seguridad.

En lo tocante al fondo del conflicto anglo-argentino, Pym dijo: "los argentinos tienen una reivindicación que nosotros consideramos como infundada, pero reconocemos que esa reivindicación existe".

Según Pym, una retirada argentina de las Malvinas podría realizarse en un período comprendido "entre siete y diez días".

Aseguró que la moral de las tropas embarcadas en los navíos de la fuerza de intervención británica era "de primerísima clase" y estaba en "lo más alto".

BUENOS AIRES, mayo 7 (AFP). — La preocupación del gobierno argentino ante la posibilidad de la existencia de materiales nucleares afectados a fines militares en la flota que el gobierno británico desplaza en el Atlántico Sur fue elevada a la OIEA (Organización Internacional de Energía Atómica).

El presidente de la comisión nacional de Energía Atómica vicealmi[illegible] ... Castro Madero dirigió una nota en tal sentido al Director General de la OIEA.

Señala Castro Madero en su denuncia contra Gran Bretaña que el hundimiento del crucero general Belgrano perpetrado mediante un ataque con torpedos por un submarino nuclear de dicha nacionalidad ha permitido verificar la exactitud de tales temores.

Señala finalmente que la adhesión efectiva de la Argentina a la política de no proliferación de las armas nucleares la ha puesto en una clara desventaja frente a una potencia nuclear que, por otra parte, no titubea en emplear aplicaciones bélicas de la energía nuclear contra quien ha renunciado a tales aplicaciones.

En París Pérez Esquivel

[illegible] lo Pérez Esquivel, Premio Nobel de la Paz 1980, llegó esta mañana a París y será recibido en el palacio presidencial francés por el secretario general del Elíseo, Pierre Beregovoy.

En los medios políticos de la capital francesa se da por seguro que uno de los temas a tratar será el conflicto anglo-argentino por las islas Malvinas y las violaciones de los derechos humanos cometidas por el régimen militar argentino desde hace años.

Poco después de estallar la crisis de las Malvinas, tras la ocupación militar del archipiélago por Argentina, Pérez Esquivel subrayó los derechos históricos del pueblo argentino sobre las islas y se pronunció abiertamente contra la intervención de Estados Unidos en el conflicto.

En París, Pérez Esquivel proyecta abordar el tema de las islas Malvinas en una conferencia que pronunciara ante el "Comité católico contra el hambre y por el desarrollo".

El Premio Nobel de la Paz argentino, que se encuentra realizando una gira por Europa, es miembro del comité ejecutivo de la Asamblea Permanente de los Derechos del Hombre y coordinador para América Latina de la Organización Humanitaria "Justicia y Paz".

Francois Mitter

Mitterran

"Un De G

de Izquier

A un año de gobierno, políticos señalan que e no ha cambiado nada: ni reforma

PARIS, mayo 7 (DPA) — E
cois Mitterrand no ha revol
tornado a Francia.

Por el contrario, al año d
la presidencia de la Repúbli
1981) observa con asombro
franceses lo poco que el gobi
(mayoritarios) y comunistas
a varias nuevas leyes, en la
tado y también en la crisis ec

Incluso en lo referente al
rece tan mayestático como
lery Giscard D'Estaing, y e
"De Gaulle de Izquierdas".

Similarmente a De Gaull
una política exterior franc
respecto a las superpotencias
URSS.

Es más "Atlántico" que G
que el frente a la Unión Sovi
do así la ayuda a fuerzas revolucionarias en

Sobre una Tregua con Argentina Rehusó Declarar Gobierno Inglés

Tropas Iraníes Pasan la Frontera Iraquí

Un comunicado militar difundido por la emisora

ejército hasta puntos situados dentro de su te-

Las fuerzas iraquíes de aire y tierra han esta-

SECRETO

El Universal
08 MAYO 1982

361 fr.

374.M.

Dijo Simone Veil

Mercado Común Europeo Dio Cheque en Blanco a la Gran Bretaña

Habría sido mucho mejor —comentó— que la hubiera advertido sobre los peligros del uso de la fuerza

VENECIA, 7 (AP)— La ex presidenta del parlamento Europeo, Simone Veil, dijo hoy que el Mercado Común dio a Gran Bretaña "un cheque en blanco" de apoyo en la crisis de las islas Malvinas, y que en lugar de ello debería haberle advertido sobre los peligros de usar la fuerza.

"La comunidad europea dio a Gran Bretaña una especie de cheque en blanco al apoyarla sin condiciones", dijo la señora Veil ante un congreso de la Federación Europea de Partidos Liberales y Demcráticos en esta ciudad. "Habría sido mejor si le hubiéramos advertido sobre los peligros de cualquier uso de la fuerza".

"Hubiera sido mejor si la Comisión Económica Europea, tras aprobar sanciones económicas, hubiera insistido en ser consultada sobre las decisiones de los ingleses", agregó.

Los 10 países del Mercado Común acordaron imponer sanciones económicas contra Argentina después de que este país ocupó las Malvinas el 2 de abril.

En Roma, dirigentees de partidos izquierdistas europeos dijeron que la crisis había puesto de relieve la incapacidad de Europa para desempeñar un papel estabilizador.

Los participantes en el congreso internacional de la izquierda europea en Venecia, de dos días de duración, se pronunciaron por iniciativas para fortalecer la comunidad europea.

Simone Veil

SECRETO

La[illegible]ina: Dos Concepciones

[illegible]

Argen-
s y la
a. han
seguri-
catagó-
de teo-
ciendo
pana-
intera-
or los
la rea-
ricano
extra-
na de-
Por el
nte de
a colo-
dejado
ría, al
merica-

heretos
situa-

[illegible]

Orfeón

Desfile y Concierto Mañana en Sede del Museo del Transporte

Guillermo José Schael

175

SECRETO
El Universal
08 MAYO 1982

362fr.

375.M.

Agglornamento Latinoamericano

Todo Será Distinto Después de las Malvinas

Ernesto Santander

EN materia de relaciones internacionales todo será distinto después de la absurda guerra de las Malvinas promovida por la antihistórica irracionalidad de la oligarquía gubernamental inglesa. Antes de las Malvinas vivíase un mundo de ingenuidad y confianza de unos y farsa e hipocresía de los otros. En el mundo de los imperios y de los imperialismos se imponía el derecho de la fuerza. Todo se concentra en la conquista del poder militar para asegurar las más altas cuotas de dominio y explotación. Es el universo de los antihumanismos.

Durante el conflicto malvinense los poderosos violan los derechos de las naciones, violan los tratados internacionales, violan la razón de ser de los supremos organismos internacionales. El gobierno inglés se atrevió a desconocer el derecho de la nación Argentina a la soberanía de sus islas Malvinas. Y al brutal desconocimiento, siguió el error del siglo: responder con arrogante agresión. Desperdiciose la mejor oportunidad de reaccionar con un honroso gesto de rectificación y reconocer la soberanía argentina. Prevaleció el alma de pirata obsesionada por la búsqueda angustiosa de botines. Del inestimable chance de lavarse culpas por la ominosa historia de pérfido imperio, se pasó al más absoluto de los desprestigios. Surgió el mal salvaje. Es la barbaridad de los civilizados industriales. Todo bloco sentiría vergüenza y se sublevaría ante tan monstruosa determinación. Gobiernos de otras naciones europeas se sumaron al carro de la desvergüenza. Bastardos intereses se impusieron. Se olvidó el espíritu nobiliario de la vieja Europa. De la bien amada y admirada Europa. Se justificó aquello de la decadencia occidental. Los pueblos europeos quebrarán más pronto que tarde las torpezas de sus fatigados conductores. El gobierno norteamericano rompió con una respetable historia de panamericanismo. De América para los americanos se quiere pasar a una América Latina para Norteamérica y sus aliados europeos. La asistencia recíproca jamás será de nuevo invocada para proteger intereses norteamericanos. Surgirá un nuevo TIAR para la defensa y seguridad de nuestra América. Emergerá una Organización de Estados Latinoamericanos para que haga prevalecer la fuerza del derecho y de las razones morales e históricas.

Estamos en los inicios de un tiempo nuevo, de un estimulante clima histórico para nuestra América. Serán otros los principios y los sentimientos y las reglas de juego en la existencia latinoamericana. Nuestro excitante vital será el destino común latinoamericano. No continuaremos siendo los subestimados de la tierra, los pisoteados por las superpotencias, los mal vistos por núcleos humanos de países industrializados. Conquistaremos el poder, la seguridad y la gravitación necesarias para ser los nuevos estimados y respetables del planeta. Todo ello posible tan sólo con una auténtica integración. En primer plano se sitúa la perspectiva de un pensar, un sentir y un hacer en común. Están dándose las condiciones para su progresiva realización.

Ahora no se trata de seguir los pasos equivocados de esos antihumanismos que pusieron la humanidad a marchar al revés y se esforzaron en mantener el subdesarrollo de los débiles y colocar al progreso material por delante del enriquecimiento espiritual humano. Radicalmente se trata de crear un nuevo orden internacional donde se imponga la fuerza del derecho y se respeten los derechos de las naciones y se humanice el devenir de la humanidad y se busque un universo de paz y de justicia, de amor y libertad. Para ello no se requieren de alianzas centradas en el poder militar, sino en la fuerza moral de la opinión pública.

Cínicos estadosociólogos, atrincherados en reaccionarios diarios yanquis lanzan abominables ataques a todo un nobilísimo pueblo americano, para tratar de explicar la inconcebible terquedad de sus armas. América Latina ya no acepta armas y por rechazarlas es víctima de los poderosos de antaño. Somos dueños de nuestros propios destinos. Nuestras plumas no se manchan con la crítica malsana de ningún pueblo. Somos imperfectos pero nos esforzamos por superar nuestras imperfecciones. Nuestro pueblo tiene dosis de racionalidad inmensamente superiores a las de los conductores de esas mal dirigidas naciones del viejo continente. Les recordamos que el citado Ortega y Gasset ha sido precisamente uno de los pensadores fundamentales del hoy resquebrajado occidente que más defendió y amó a la nación argentina. "Ser cónsul ideal de una idea Argentina" era una de sus apetencias vitales. Y afirmamos que frente a un viejo mundo de occidente que pretende abarcar todos los vicios de arrogancia, prepotencia y superioridad, lograremos un nuevo mundo occidental que sea auténtico heredero y portavoz de las maravillosas conquistas de nuestra civilización.

Después de las Malvinas es preciso asumir la defensa apasionada de todo cuanto signifique América Latina así como la responsabilidad de acometer, reflexiva y rigurosamente, la búsqueda de la integración latinoamericana. No se trata de insurgir contra nadie. No es vulgar espíritu de vendetta. Se trata de sentir y de querer y de actuar en pro de lo latinoamericano. Se busca latinoamericanizar nuestros pensamientos y nuestras actividades. Co-crear, co-innovar, co-producir, co-pensar, co-sentir, hacerlo todo en común para lograr la preparación y el fortalecimiento necesario a nuestra inapelabilidad como la patria única latinoamericana. Está a prueba nuestra América. Estamos aprendiendo nuevas lecciones. Daremos óptimas páginas a la historia y rendiremos mejores servicios a la humanidad.

industriales con
e comunicaciones

que se ha
adición

SECRETO
El Universal
0 8 MAYO 1982

363 fr

376 m.

Vértice

Perspectiva de una Guerra Tricontinental

Manuel García Quiñones

EN estos momentos el conflicto de las Malvinas se ha extendido como planta maléfica. Estados Unidos apoya a través de su jefe de Estado al Reino Unido, haciendo tabla rasa de los compromisos adquiridos a través del Tratado Interamericanal de Asistencia Recíproca con las restantes naciones del hemisferio. La Comunidad Económica Europea ha impuesto a la Argentina, de modo abiertamente desproporcionado, sanciones económicas. Las Naciones Unidas por voto de su organización conminaron al país sureño a dar marcha atrás en la recuperación de facto —pero luego de sesquicentenaria reclamación desatendida— del archipiélago que es suyo. Por su parte, como réplica al hundimiento del buque "General Belgrano" se destruye otro del adversario y a la caída de aviones de una parte se responde derribando varios del enemigo. Por su lado, Rusia protesta a través de Brezhnev por el empeño colonialista de la soberbia Albión. Y el primer hombre de la China, según las últimas informaciones, igualmente rechaza el calculado ataque británico. Con este escenario, pensamos que el sistema totalitario podría filtrarse en la existencia latinoamericana al estímulo de una situación desesperada ante la complacencia de organismos e instituciones presuntamente democráticas que no practican lo que predican en sus formulaciones teóricas. Obvio que esto traería consigo un cambio de las futuras relaciones internacionales. Las gentes de estas latitudes se inclinan a que luego de la agresión anglosajona deberá estructurarse un nuevo orden jurídico, sin que para dejar subsistente el actual pueda ser pretexto la situación de hecho creada como reacción contra el dilatado desvío colonialista de siglo y medio sobre las islas Malvinas. Simón Bolívar en la Carta de Jamaica sostuvo que diferencias, como las que ahora aludimos, debían resolverse por medios pacíficos, mas, su ideario fue de vertical rechazo a los peligros extranjeros extracontinentales y defensa de los pueblos débiles con la coraza de la anfictionía que él soñó cuando propuso el Congreso de Panamá. Comprendemos entonces que el apoyo norteamericano al colonialismo británico deriva de afinidades raciales, de viejas alianzas y también de que el disputado archipiélago es un punto geopolítico de notable significación en cuanto a la estrategia bélica y a la próxima explotación de su petróleo. Por todo ello creemos que a la hora de las definiciones, ya crepitando la hoguera universal, cada quien —incluyendo a los hasta este instante remisos— estarán con quienes tienen lazos de hermandad y finalidades comunes.

No es ocioso rememorar que el espíritu colonialista hizo que los británicos en el siglo XVIII ocuparan puestos claves: Hong Kong, Singapur, Suez y dejación de las Indias Occidentales y de otros retazos del Imperio, el cual gozó siempre de su precocidad marítima, comercial e industrial. En el XIX se apoderó, por lo menos en un radio financiero, de una cuarta parte del globo. El expansionismo llegaba así, con un expediente táctico sui géneris, a Australia Occidental, a los leñadores canadienses, a los viñateros de Suráfrica, a los agricultores del azúcar de Guayana y Trinidad, a los mineros de Nueva Zelanda, a los exportadores de canela de Ceylán; en fin, a todos los sitios vitales del universo. En este siglo surgió el criterio independentista que convirtió colonias en naciones y sucumbió el Imperio. Sólo quedan algunos rezagos como el de las Malvinas hasta cuando Argentina, a quien se había desatendido y a cuyas reiteradas reclamaciones se habían puesto oídos de mercader, tomó la acción del 2 de abril de 1982. Ahora milita la encendida movilización nacionalista cuando sólo antes existían dos gobiernos no muy bien asistidos de la opinión pública. Aún más, nótese que a este tiempo se observan fisuras y tácitas oposiciones frente al partido de la señora Thatcher. En realidad, colocando un ribete de humorismo en este instante amargo, podríamos decir que tanto en Inglaterra como en Argentina nadie sabe hoy a quién pertenece, si al partido de los vivos o al de los muertos.

Insistimos en que ante los acontecimientos y circunstancias que hemos tenido a la vista se hace precisa una reformulación de la Organización de Estados Americanos. Latinoamérica es una zona proyectada prometedoramente hacia el mañana. Tiene las máximas reservas del futuro para beneficio de la humanidad. No debe, ante esa perspectiva y ceñida a los principios bolivarianos, permitir en su territorio ninguna clase de colonialismo. El gesto de la Argentina entraña un nuevo grito de independencia. Con las mismas consecuencias que se lograron con el "uti possidetis juris". Decía mi admirado amigo el doctor Ramón Urdaneta, que ningún país en la América Latina, desde Cartagena hasta las Malvinas, "se ha salvado en alguna oportunidad de ser visitado por la Inglaterra imperialista, en el decurso de su historia". Ya se observa el resultado de este predominio. Ha sucumbido gradualmente en el tiempo. Como sucumbirá con la actual contienda de las Malvinas. Que, como sugerimos, puede llegar a convertirse en una guerra tricontinental. La suerte está echada y la responsabilidad será de quienes tienen en sus manos la potestad y los recursos compulsivos necesarios para detener el azaroso conflicto.

La guerra no trae sino miseria e infortunio. Esto lo tienen bien sabido las grandes potencias, las cuales pueden invertir en fábricas de gasolina sintética a partir del carbón y en materiales plásticos, que reemplazarían con relativa eficiencia algunos metales de los que actualmente importan, las inmensas sumas que gastarían en una guerra tricontinental contra quienes también contarían con la bomba atómica y con armas nucleares de diversa índole. Entonces es un flaco negocio el de fomentar la muerte y agudizar el hambre y la miseria por una locura colonialista desatada.

SECRETO

SECRETO

El Universal

08 MAYO 1982

364/2

377.M.

No deseo la violencia, advirtió

Preocupado Reagan por la Decisión Británica

Deseamos que todas las fuerzas sean retiradas pero creo que Argentina se niega a retirar las suyas, dijo

WASHINGTON, mayo 7 (AFP) – El presidente Ronald Reagan declaró hoy que estaba "naturalmente preocupado" por la decisión de Gran Bretaña de imponer una zona de exclusión a partir de 12 millas de las costas argentinas.

"No deseo la violencia", declaró el Presidente al responder a preguntas de periodistas cuando se disponía a abandonar la Casa Blanca para ir a montar a caballo. "Deseamos que todas las fuerzas sean retiradas –agregó Reagan– pero creo que Argentina se niega a retirar las suyas".

El jefe del Estado indicó, por otra parte, que no estaba al corriente de una eventual demanda de Gran Bretaña para que los aviones británicos sean abastecidos por petroleros norteamericanos.

Envió protesta al Consejo de Seguridad de la ONU

Argentina Califica de Ilegal el Nuevo Bloqueo

NACIONES UNIDAS, mayo 7 (AFP) – Argentina, en una carta enviada al presidente del Consejo de Seguridad de las Naciones Unidas, declaró hoy que el bloqueo instaurado por Londres contra todo navío de guerra o avión militar argentino que se encuentre a más de 12 millas a lo largo de las costas argentinas, es "ilegal" y constituye un "nuevo acto de agresión", que pone en peligro su seguridad.

Esta decisión irresponsable del gobierno británico –subraya la misiva del representante argentino ante la ONU, Eduardo Roca– enviada al presidente del Consejo, Ling Qing, se produce en un momento en que el secretario general de la ONU despliega esfuerzos "con miras a facilitar un arreglo pacífico del conflicto".

Actuando de esa manera, el gobierno británico "manifiesta una vez más su insistencia sobre una situación militar y su voluntad de obstaculizar la opción diplomática que desea hacer prevalecer el secretario general de la ONU", agrega la misiva argentina.

La República Argentina se reserva expresamente el derecho de tomar las medidas defensivas que estima necesarias, conforme al artículo 51 de la Carta de la ONU (legítima defensa), concluye la nota argentina, que no contiene ninguna petición de reunión del Consejo de Seguridad.

SECRETO

377.M

...avos Quieren ...lismo Moral

...Gaver

178

SECRETO
El Universal
03 MAYO 1982

365 p

378 m.

Embajador William Luers

Apoyamos Cualquier Iniciativa para Lograr la Paz en las Malvinas

El embajador norteamericano se entrevistó ayer con el canciller Zambrano Velasco

Estados Unidos apoya cualquier iniciativa de cualquier gobierno u órgano internacional para lograr un cese del fuego en las Malvinas.

Así lo afirmó el embajador de Estados Unidos, William Luers, luego de entrevistarse ayer con el canciller José Alberto Zambrano Velasco.

Expresó que el objeto de su visita a la Casa Amarilla era el de revisar algunos puntos sobre el problema de las Malvinas, antes del viaje del ministro Zambrano a Costa Rica.

—El punto más importante —dijo— es el cese del fuego y retiro de las tropas para evitar más muertos. Estamos tratando de buscar la manera de hacerlo y creo que la posición nuestra es la de apoyar cualquier iniciativa de cualquier gobierno u órgano internacional para lograr la paz.

Dijo que el problema es difícil de resolver por cuanto Argentina y Gran Bretaña tienen posiciones muy opuestas.

—Argentina —expresó— no va a retirar las tropas si no tiene la soberanía sobre las Malvinas y Gran Bretaña no retirará su flota hasta tanto no recobre su soberanía en esas islas.

El embajador no quiso hacer comentarios sobre la carta enviada por el presidente Reagan al presidente Herrera, pero señaló que aún no se ha producido ninguna respuesta del Gobierno de Venezuela.

SECRETO

SECRETO

El Universal
08 MAYO 1982

368
379.

Buró político en la Cancillería

Profundizar Solidaridad con Argentina Planteó Partido Comunista al Gobierno

Radamés Larrazábal, Alonso Ojeda Olaechea y Héctor Mujica recibidos por el ministro de Relaciones Exteriores, José Alberto Zambrano Velasco.

Profundizar la solidaridad con Argentina, planteó el PCV al canciller de la República, Dr. J.A. Zambrano Velasco, en reunión celebrada ayer por la mañana en la Casa Amarilla.

La delegación integrada por los miembros del Buró Político del PCV, Radamés Larrazábal, diputado Alonso Ojeda Olaechea y Héctor Mujica manifestaron el apoyo de dicha organización a la posición gubernamental de solidaridad con la nación argentina, víctima de una guerra colonial desatada por la corona inglesa y Estados Unidos.

El canciller y la delegación comunista intercambiaron puntos de vista durante cuarenta y cinco minutos acerca del estado del conflicto y sus perspectivas, acerca de la necesidad de extender la solidaridad venezolana, sobre las perspectivas de las negociaciones a nivel de las Naciones Unidas y en torno a la necesidad del reforzamiento de las relaciones de Venezuela con los países del Continente.

El PCV tuvo la oportunidad, dicen los miembros de la delegación de plantear al ministro Dr. J.A. Zambrano Velasco estas cuestiones: 1. Responder a la agresión con represalias económicas y financieras entre ellas, la rescisión de los contratos de tecnología y comercialización petrolera con la Shell, ordenar el retiro de los fondos de reserva de PDVSA de los bancos londinenses, rescindir los contratos de reaseguros petroleros con las empresas londinenses. 2. Extender el apoyo a Argentina a otros niveles, incluyendo de equipos militares en el caso de que su gobierno lo solicitase. 3. Denunciar el Tratado Interamericano de Asistencia Recíproca como instrumento incapaz para resolver los problemas de seguridad latinoamericana. 4. Seguir trabajando en la idea bolivariana de mecanismos latinoamericanos de seguridad con la expresa exclusión de Estados Unidos.

Finalmente, el PCV planteó al canciller la necesidad de mayor fluidez de información a los partidos políticos en razón de la magnitud de los acontecimientos.

SECRETO

SECRETO

El Universal

08 MAYO 1982

367 fr

380. m.

Soldados Argentinos no son "Alfeñiques" ni Presas Fáciles

A medida que pasan los días crece la tensión y los efectivos de la fuerza invasora británica se sienten más atraídos por los servicios religiosos

LONDRES, mayo 7 (AP) — Los servicios religiosos atraen a más soldados y la tensión aumenta a medida que los tripulantes de la armada británica comprenden que los argentinos que ocupan las islas Malvinas no son presa fácil.

El corresponsal del "Times", John Witherow, informó hoy que la pérdida del destructor británico Sheffield —alcanzado por un cohete argentino con un saldo de por lo menos 20 víctimas— ha disipado toda sensación de suficiencia a bordo del portaviones invencible.

"Todo el mundo pensó que atacábamos un grupo de alfeñiques, pero ahora comprenden que se enfrentan a un contingente bien equipado", dijo un suboficial británico según el corresponsal.

El piloto de un Sea Harrier dijo poco después del derribamiento de un aparato similar del Hermes, en que pereció un colega suyo: "Esos muchachos son mucho mejores de lo que creíamos".

Además de los marineros del Sheffield que perdieron la vida, han perecido dos pilotos en las hostilidades.

Corresponsales británicos que viajan con la armada informaron cómo los contingentes de la escuadra pasaron un día en plena alerta, en que apenas pudieron dormir vestidos un par de horas.

Desde el puente de mando, escribió Witherow, la cubierta de vuelos presentaba un aspecto desolado. "Los pilotos de los Sea Harrier, sujetos a sus asientos de las cabinas por los cinturones de seguridad, esperan las órdenes de despegar para interceptar a los reactores argentinos. Figuran en uniformes de combate y cascos Balaclava, batidos por un viento helado. Luchan por reabastecer y cuidar las valiosas máquinas".

El martes, dijo, hubo "zonas de pánico" cuando se advirtió a los tripulantes que "éramos atacados con cohetes".

"Sólo duró 80 segundos, pero eso es mucho tiempo en esta moderna guerra tecnológica", informó Perry. Resultó ser una falsa alarma.

Inglaterra Pidió Aviones a Norteamérica

WASHINGTON, 7 (AFP).- Gran Bretaña pidió a Estados Unidos aviones de reabastecimiento en vuelo KC-135, que podrían asistir a la aviación inglesa entre la isla de Ascensión y las Malvinas, se supo hoy aquí.

Altos funcionarios del Pentágono, que pidieron el anonimato, indicaron que el secretario británico de defensa, John Nott, había hecho una petición en ese sentido en Bruselas, esta semana, a su homólogo norteamericano, Caspar Weinberger.

Los altos funcionarios, sin embargo, subrayaron que Washington no había tomado aún una decisión, pero que el dilema era duro. Ello representa más que un apoyo logístico, declaró un oficial superior.

El gobierno estadounidense, al anunciar su apoyo a la causa británica en el asunto de las Malvinas, había indicado que respondería de manera positiva a las peticiones británicas de material para su fuerza de intervención, se recordó aquí.

El secretario de Estado, Alexander Haig, sin embargo, había insistido sobre el hecho de que los Estados Unidos estaban decididos a no mezclarse directamente en el conflicto anglo-argentino.

Estados Unidos posee 600 KC-135, destinados principalmente al reaprovisionamiento de bombarderos estratégicos B-52.

Según ciertas informaciones, los británicos, que tienen sus propios aparatos de reabastecimiento en vuelo, desearían emplear los aparatos norteamericanos para alimentar en combustible a los transportes de tropas C-130, entre Ascensión y las Malvinas. Los suyos los conservarían para prestar servicios a sus cazas Harrier y bombarderos Vulcan.

SECRETO

AD Considera la Propuesta de Paz

SECRETO

EL DIARIO DE CARACAS
09 MAY 1982

368 f.

381 .M.

Perú está listo para ayudar a Buenos Aires

El ministro de Defensa, general Luis Cisneros, afirmó que Londres no tiene ninguna justificación para imponer un bloqueo total al litoral argentino. Esa medida, dijo, es "una agresión contra América latina".

Lima. "Todos los países de América Latina debemos estar condicionados de intervenir desde el primer momento en que el primer soldado inglés ponga un pie en territorio americano, declaró ayer aquí el ministro de Guerra peruano, general Luis Cisneros, en relación con el peligro de un agravamiento del conflicto en las islas Malvinas.

El ministro afirmó que Gran Bretaña no tiene ninguna justificación para haber impuesto un bloqueo total del litoral argentino. Esa medida, dijo, es una agresión contra América latina.

Todos debemos estar dispuestos a defender a América, puntualizó.

Por otro lado, la inmediata revisión del Tratado Interamericano de Asistencia Recíproca (Tiar) "sin la participación de Estados Unidos", planteó el presidente del comando conjunto de la Fuerza Armada del Perú, teniente general Hernán Boluarte.

Hablando en Talara, norte del país, el jefe militar explicó que se impone esa reforma, así como la de la OEA (Organización de Estados Americanos), porque Estados Unidos ha tomado una decisión extracontinental.

AFP

"No hemos dado cheque en blanco a Londres"

Los socios de Gran Bretaña en el Mercado Común Europeo acordaron que una extensión del embargo económico contra Argentina dependerá del uso moderado de la fuerza por parte de los ingleses.

Villers Le Temple. Los socios de Gran Bretaña en el Mercado Común Europeo acordaron que cualquier extensión del embargo económico contra la Argentina dependerá de que Gran Bretaña modere su uso de la fuerza militar, anunció el canciller holandés Max Van Der Stoel.

"No hemos dado un cheque en blanco a Gran Bretaña", dijo Van Der Stoel, al referirse al embargo que el MCE impuso por un mes a partir del 17 de abril.

Una reunión informal de los cancilleres de los 10 países del Mercado Común en esta aldea sureña de Bélgica estuvo dominada por una creciente preocupación por la situación anglo-argentina. El canciller inglés, Francis Pym, pidió la continuación del apoyo europeo.

Van Der Stoel criticó implícitamente la extensión por Londres de la zona de guerra hasta una distancia de 12 millas náuticas de la costa continental argentina al decir que "medidas de escalación que bloquean una solución política pueden ser consideradas muy deplorables".

Van Der Stoel señaló que la mayoría de los países del Mercado Común están dispuestos a continuar con el embargo comercial a la Argentina hasta que expire el 17 de mayo.

AFP

SECRETO

182

SECRETO
EL DIARIO DE CARACAS
09 MAYO 1982

369 fs.
382.11.

La ocupación militar argentina de las islas Malvinas

Margaret Thatcher perdió el respaldo de la Iglesia

El arzobispo de Canterbury, quien previamente había defendido la "guerra justa" librada por el Gobierno británico, ahora cree que el "costo" obliga a parar ese conflicto. Tras el hundimiento del "General Belgrano" y la destrucción del "Sheffield", El jefe de la Iglesia anglicana ha decidido que Gran Bretaña debe abandonar sus pretensiones sobre las Malvinas y entregarlas a la ONU. Haberlas perdido fue una "falla política" que ahora es necesario pagar. Si la "fuerza mínima" hubiese permitido recuperarlas, el uso de esa fuerza se hubiese justificado. La escalada bélica es, en cambio, una desproporción inaceptable.

La Iglesia anglicana, que en un principio apoyó el intento de recuperar las Malvinas, ha cambiado de posición luego del hundimiento del "General Belgrano" y de la destrucción del "Sheffield".

El arzobispo de Canterbury, Robert Runcie, coincidía hasta entonces con Margaret Thatcher: las Fuerzas Armadas argentinas habían cometido un acto de agresión, y Gran Bretaña no podía tolerarlo sin incurrir en una "violación de sus deberes morales". Runcie rechazaba la idea de que ningún principio justificaba el derramamiento de sangre: "Semejante teoría nos llevaría a un mundo mucho más injusto e inestable". El jefe de la Iglesia anglicana sostenía que, en tanto su objetivo era privar a los agresores de los frutos del acto ilícito, la recuperación militar de las Malvinas debía considerarse parte de una "guerra justa". Esta posición del prelado ofreció un apoyo de suma importancia al Gobierno.

Ayer, ese apoyo fue retirado. Runcie, que sostuvo que la pérdida de vidas ha sido tal, durante la primera semana de enfrentamientos, que en realidad el costo de la operación resulta desproporcionado. "Uno de los principios básicos en toda guerra justa es que el costo debe ser tenido en cuenta", recordó el arzobispo. Si la prosecución de la guerra demanda grandes sufrimientos, el bien que se procura conseguir puede ser inferior al mal causado para lograrlo.

Runcie buscó apoyo en el teólogo español Francisco Victoria (1486-1546), quien destacó en De Jure Bely: "Si una ciudad no puede ser reconquistada sin que recaigan sobre el Estado males mayores; tales como la devastación de muchas ciudades, grandes pérdidas de seres humanos, la provocación de los príncipes y la ocasión para nuevas guerras, es indudable que el príncipe debe renunciar a sus derechos y abstenerse de la guerra".

El gobierno de Margaret Thatcher ha sostenido que la reconquista de las islas es una cuestión de principios. Runcie opina que "un principio debe ser siempre contrapesado con otros principios, porque es posible que una guerra, iniciada a partir de una causa justa, se torne injusta en razón de los desproporcionados sufrimientos impuestos a ambas partes".

Este es, según Runcie, el caso presente. El reiterá que, en sus orígenes, el despacho de la flota estuvo justificado. No sólo como factor de disuasión, el uso moderado de la fuerza también era tolerado por el arzobispo, quien celebró la recaptura de las Georgias del Sur como "un caso ejemplar": allí, Gran Bretaña usó la mínima fuerza necesaria para asegurar su derecho, afirmó.

Las nuevas bajas británicas en la guerra del Atlántico, los pilotos Eyton-Jones y Curtis, sumadas a los desaparecidos en el Sheffield, han provocado la reacción

Las discrepancias de Runcie se iniciaron el domingo pasado cuando centenares de argentinos murieron, luego de ser hundido el crucero "General Belgrano". Dos días después, la cuenta de sangre fue "pagada" por los 20 británicos que murieron en el "Sheffield", y el religioso advirtió que eso no era sino el principio de un escalada. "Ambas partes se han infligido víctimas en gran número y la perspectiva es de ulteriores derramamientos de sangre".

El propósito de usar la fuerza es lograr una justa solución política: "El propósito no es una victoria militar", advierte ahora Runcie. Sin embargo, cuando la "lógica" militar" dicta el curso de acción, "las hostilidades aumentan, las víctimas se multiplican y todo se convierte en una cuestión de orgullo.

Todo esto era previsible y quizás debió ser previsto por el arzobispo, un hombre que participó en la Segunda Guerra Mundial. En todo caso, ahora Runcie ha resuelto rectificar su propio error: indirectamente confiesa que apoyó la guerra porque no creía en ella.

Ahora, el jefe de la Iglesia anglicana se ha convertido en el abogado de la transigencia: "Toda solución política supondrá, inevitablemente, compromisos. Nosotros no podemos y no debemos aspirar a una salida que vuelva las cosas al punto en el que estaban antes de la invasión argentina. Hubo una falla política. No supimos prevenir la invasión. No estábamos preparados para un potencial ataque. Ya hemos pagado un precio muy alto por esa falla, pero vamos a tener que pagar aún mucho más, no podemos obtener ya todo lo que queríamos". En términos prácticos, Runcie se pronunció por una fórmula que transfiera a las Naciones Unidas la administración de las islas.

De esta manera, el jefe de la Iglesia anglicana, que había dado su bendición a la decisión bélica de la Primer Ministro, ahora la convierte en penitente. Lo que Runcie está diciendo, en definitiva, es que fue este Gobierno el que perdió las Malvinas. Si era cierto que podría recuperarlas más o menos fácilmente, —debía contar, y de hecho contó— con el apoyo de la Iglesia. Si salvar el honor resulta más caro que aceptar la afrenta, entonces ese apoyo ya no existe. Matar y morir para defender el orgullo herido de un gobierno es algo que cae fuera de las enseñanzas de San Agustín y Santo Tomás de Aquino. El consejo del arzobispo es inconfundible, como el "príncipe", de Francisco de Vitoria, la Corona británica debe renunciar ahora a sus pretendidos derechos sobre las islas Malvinas.

Rodolfo H. Terragno
El Diario de Caracas/Londres

Londres refuerza la flota

Londres, Gran Bretaña está reforzando su fuerza naval de tareas en el Atlántico Sur, luego de la destrucción de un barco de guerra por Argentina y la pérdida de tres aviones Harrier.

Un vocero del Ministerio de Defensa dijo que cierta cantidad de Harrier voló desde Gran Bretaña a la isla Ascensión en el Atlántico. Los aviones se reabastecieron de combustible en el aire, agregó.

Fuentes informadas de la Defensa dijeron que se estima que 20 Harrier fueron enviados por aire, luego que se creyó que se intentaba enviarlos en un barco a la flota, ubicada a unas 6.900 millas de Gran Bretaña.

Las fuentes dijeron que se espera que la Marina envíe cuatro o más destructores o fragatas, luego de la pérdida del destructor Sheffield y la extensión de la zona del bloqueo aeronaval, que de 200 millas en torno a las Malvinas pasó hasta 12 millas de la costa argentina.

Por lo menos, dos de los barcos portarían misiles Sea Wolf para combatir los misiles argentinos Exocet, que fueron los utilizados para poner fuera de acción el Sheffield el martes.

Los únicos barcos de la flota que ahora poseen misiles Sea Wolf son las fragatas Brilliant y Broadsword, según las fuentes.

La pérdida del Sheffield, alcanzado por un misil disparado por un avión argentino desde una distancia entre 20 y 40 kilómetros, aumentó la vulnerabilidad de la flota a ataques aéreos, dijeron expertos de defensa.

La fuerza naval de tareas zarpó con 20 Harrier, de los cuales uno fue derribado durante una incursión contra un aeropuerto en las Malvinas y otros dos se perdieron en medio del mal tiempo, cuando realizaban patrullajes, según los informes británicos.

La extensión de la zona de guerra constituyó un reconocimiento de la amenaza que significan los aviones argentinos, dijeron los expertos.

Gran Bretaña necesitaría superioridad aérea si decide invadir las Malvinas, donde se atrincheraron unos 10.000 soldados argentinos.

Las islas se encuentran 600 kilómetros al Este del territorio continental argentino, cerca del límite de alcance de los aviones argentinos.

La isla de Ascensión, a 3.000 millas de Gran Bretaña, se ha convertido en un importante puesto intermedio para la fuerza naval de tareas.

Un vocero del Ministerio de Defensa dijo que gran cantidad de barcos han convergido hacia las islas con suministros que son acumulados allí.

Ascensión también ha sido usada para ejercicios de infantes de marina y paracaidistas, quienes se cree serían la cuña de entrada en cualquier intento de recuperar las Malvinas.

(Latin-Reuter)

Primera Carrera. Distancia 1.200
73" (1"13").

Ll.	Ejemplar	Ks.	Jinete
1	Luisa Honoria	50	J.V. Tov
2	Tiburre	50	E. Lama
3	Favara -D-	58	A F. Paz
4	Guillermina	58	M. Núñe
5	Ayita Bluff	50	M. Lira
6	Minga	50	J. Romer
7	Lalala	50	F. Mora
8	Gift Wrap	50	R. Lama
9	Disfrazada	50	L. Andra
10	Nuan	50	J.C. Piñe

Luisa Honoria. Y.A. 3 años por Velce Cau
Criada en el Haras Karen Sissy. —Prop
Rodriguez C. Preparador: E. López G. Di
P.6. Mutual Nº 45 (Luisa Honoria y Dedra

Segunda Carrera. Distancia 1.400
89" 2 (1" 25"2).

Ll.	Ejemplar	Ks.	Jinete
1	Miss Guafal	53	J.C. Vas
2	Poemita	51	T. Guare
3	Nostálgico -D-	58	M. Valbu
4	Chachalaca	56	J. Perein
5	Onisa	50	R. Huert
6	Arachana	50	S. Cama
7	Kumota	50	R. Wlok.
8	Sardina	52	J.D. Sos
9	Green Way	50	N. Valer
10	Lady Dare	59	J. Méndez

Miss Guafal: Y.Z. 3 años por Lavadin en
criada en el Haras La Eveliada. —Propiet
Martin". Preparador: A. España. Dividen
Poemita P.14 Mutual Nº 51 (Sardina, Mis
Poemita) Bs. 45 Doble Ganador 4-8 Bs. 5

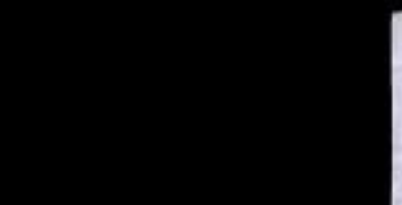

Tercera Carrera. Distancia 800
46"3 (1").

Ll.	Ejemplar	Ks.	Jinete
1	Bet Again	50	J.L. Var
2	Disney -D-	52	H. Pinto
3	Pequitas	50	M. Lira
4	Sanpasaguas	50	J.V. San
5	La Posada	50	J. Palma
6	Valdivia	50	J.J. Delg
-	Falseta Ret.		

Bet Again: Y.Z. 2 años por Greg The Grego
y criada en el Haras La Giralda. —Prop
Giola. Preparador: V. Lombardi. Dividend
Nº 65 (Bet Again, y Disney) Bs. 15.

Cuarta Carrera. Distancia 1.300
80"3 (1"20"3).

Ll.	Ejemplar	Ks.	Jinete
1	Epervier	60	F. Veliz
2	Fort Opus -D-	60	O. Sulbar
3	Camafeo	60	A. Villarr
4	Marylinda	48	J.F. Venu
5	Gran Nogama	55	H. Sanche
6	Canaletto	53	L. Pucha
7	Azuquero	57	J.R. Belle
8	Capicua	52	J. Padrón
9	Doricunda	54	O. Rivero
10	Arapua -D-	51	F. Martínez
11	Sweet Shadow	55	I. Villasmil
12	Come to Reason	54	A. León
-	Afirmado. Ret		
-	Mnodrone, Ret.		

Epevier. C.A. 5 años por Hail V' All en Vugie Mae. Nacida y
criada en el Haras El Porvenir. —Propietario Stud "El Porve-
nir". Preparador: G. Milicia. Dividendos: G. 36 D. 24 P.14 Ford
Opus P.12. Mutual Nº 62 (Capicua, Epevier y Arapua. Fort
Opus) Bs. 50

8	Planificador	54	R. Chavez	28	18
9	Bravo Chico	50	J. Fernández	387	18
10	Gata Roja	48	J. Dugarte	631	19
11	Javito	51	M. Lira	467	25
12	Destajo	50	A.F. Parra	143	FC
13	Guadamur	59	H. Pinto	53	FC
-	Del Rey. Ret				

Petrolero. C.Z. 4 años por Bendlofesh en Flugid. Nacido y
criado en el Haras Candilejas. —Propietario Stud "Incómodo".
Preparador: C. Cachazo. Dividendos: G.48 D. 33 P.19 Taporeal
P.6 Mutual Nº 4, (Javito, Petrolero, Enan y Taporeal. Bravo
Chico) Bs. 80 Trifecta V-5-1 Bs. 914

8	Lázaro	50	F. García	74	13
9	Abnileño	60	T. Guarecuco	563	12
10	Great Galary	50	R.A. Peche	656	15
11	Shanfero	52	J. Romero	314	FC
12	Señor Patricas	50	H. Bruco	16	FC
13	Jorocón	50	G. Núñez	1481	FC.
14	Blue Reason. Ret				

Salido C.C. 5 años por Inteligence en Susta. Nacido y criado en el
Haras Karen Sissy. Propietario Stud: "Gemis". Preparador: O.
Noguera. Dividendos: G.8. D.7. P.7. Kaz P.9 Mutual Nº 61
(Cacayo, Jorocon, Sabio y Ocumare. Kaz) Bs. 10 Trifecta
12-2-80 Bs. 1.333

SECRETO
El Universal
09 MAY 1982
370
383.M.

Cristal de los Días

América para los Ingleses

José González González

DURANTE lustros, la América Latina ha vivido bajo el imperio de la doctrina de Monroe; y ahora viene a ratificarlo la posición de Estados Unidos en el caso de "las Malvinas".

Nos hemos acostumbrado a que, en América, no haya más opinión válida que la de Estados Unidos. Y cuando se discrepa, por primera vez en la historia, en el seno de la OEA, la acción queda a Estados Unidos y la burla para los demás.

Eso de "América para los americanos" es, hoy, más risible que nunca, porque a los "americanos", todo el mundo los identifica como a los nacidos en Estados Unidos de América. No hay, pues, más opinión americana "que la de los americanos". La Organización de Estados Americanos queda, así como una entelequia, a la cual nadie presta atención; y, lo que es más doloroso, ella carece de medios para hacerse respetar.

Es así como la organización de Estados Americanos ordenó la solidaridad con la República Argentina; y Estados Unidos demuestra y reafirma la solidaridad con la Gran Bretaña, ente extraño y hostil a la comunidad americana.

***

Es la primera vez, en la historia, que se plantea el caso de si Estados Unidos está con el resto de América Latina (América Ibérica) a la hora de un conflicto con una potencia extracontinental. Nunca, antes, Estados Unidos se había colocado ante una prueba semejante; o con América Latina o contra América Latina. A la hora de escoger, no ha habido respeto para un pacto multilateral, como el que rige la Organización de Estados Americanos. En cambio, fácil le ha sido a Estados Unidos recordar sus compromisos con Inglaterra, que emanan, no hay dudas, de los propios días coloniales. Los lazos de sangre, de religión y de lengua, son superiores a los deleznables vínculos políticos, que unen a los Estados Unidos con el resto de América. La comunidad de sangre es mucho más poderosa, que la unión política. Es por eso por lo que resulta fácil que Estados Unidos se vaya a la guerra con Inglaterra, contra otros países americanos, porque los vínculos de la historia son muchos más fuertes que los de la conveniencia política. Hay un pacto de sangre entre Estados Unidos e Inglaterra, que se impone, por encima de arreglos internacionales serios.

***

Lo que sí está por verse es cómo va a reaccionar América Latina ante la nueva política "americana". Durante decenios, toda América se acostumbró a la tutela de Estados Unidos. Y cuando el tutor recibe el llamado (más que llamado es orden) para defender al pupilo, se encuentra con que quien tenía el deber de defenderlo está aliado y coludido con el agresor.

Es todavía temprano para pensar en resoluciones definitivas; pero nunca, como ahora, América Latina se encuentra con un mayor resentimiento ante Estados Unidos. Prácticamente, la unidad americana se encuentra ante un resentimiento que no se había producido jamás en igual intensidad.

De aquí en adelante, será necesario distinguir entre los borregos latinoamericanos y los resentidos latinoamericanos. Ya se ha puesto en evidencia que, a la hora de un conflicto parcial, Estados Unidos no está con nosotros; está contra nosotros.

CHIPOGRAMA

El Hundimiento del "Belgrano"; Crimen de Guerra

El hundimiento del navío de guerra, argentino, "Belgrano", sobresale de los hechos ordinarios de guerra, para constituirse en un crimen de guerra, de esos para los cuales las Convenciones internacionales han sido especialmente rígidas.

Viene a la mente aquella expresión de los tratadistas que luego pasó a los Códigos Penales: "La especial ferocidad".

Parece increíble que la humanidad pueda aceptar hechos monstruosos, como éste, sin protesta, en 1982.

Para ser una guerra tan breve, ésta arroja ya, sobre los ingleses, una actitud de repudio.

Reflexiones de Juan Cucaracho

"Al ritmo en que va la guerra anglo-argentina, dejará chiquita a las otras guerras del siglo".

SECRETO

En el Ecuador

Serios Problemas Económicos Políticos y Sociales Confronta Gobierno del Presidente Hurtado

Para cualquier Operación Comercial Lea los Avisos de Este Diario

SECRETO

El Universal

09 MAYO 1982

371 f

384 · m.

La encabeza García Bustillos

Misión de Solidaridad Viaja Hoy a Buenos Aires

Rumbo a Argentina viaja hoy una misión de solidaridad enviada por el presidente de la República, doctor Luis Herrera Campins, con el fin de ratificar el apoyo manifestado desde el momento de estallar la crisis de las Malvinas.

Se estima que los integrantes de la delegación dialogarán con autoridades argentinas sobre el actual conflicto en el Atlántico Sur.

La delegación está integrada por el ministro de la Secretaría de la Presidencia, doctor Gonzalo García Bustillos, el senador y presidente de la Comisión de Defensa, doctor Pedro Pablo Aguilar; diputado Rafael Tudela, diputado José Rodríguez Iturbe, el ex viceministro de Relaciones Interiores, doctor Enrique Aristeguieta Gramcko y el director de Política Exterior de la Cancillería, Roy Chaderton

SECRETO

SECRETO

El Universal

09 MAYO 1982

372 fr.

385.M.

Del momento

Una Guerra Absurda

Valmore Acevedo

COMO una guerra absurda calificó el presidente Herrera Campíns el conflicto bélico producido en torno a la legítima reclamación de Argentina por su soberanía en las islas Malvinas.

Es inconcebible, efectivamente, que en pleno siglo XX el gobierno inglés haya acudido al uso de la fuerza armada, para tratar de mantener una posición colonialista.

Ha sido un error del gobierno conservador, ignorar la voluntad de hacha del pueblo argentino y ha sido una equivocación creer que con un despliegue bélico y una agresión militar se puede obligar al pueblo argentino o a cualquier pueblo de América Latina, a claudicar en la afirmación de su soberanía o en la defensa de su independencia.

Más absurda e incomprensible ha sido la posición adoptada por el gobierno y el Congreso de los Estados Unidos. Es sabido que los Estados Unidos, por su posición como una de las primeras potencias del mundo, tienen vinculaciones y alianzas no sólo con América Latina sino también con países de Europa y Asia; pero es inadmisible que todo su inmenso poder se haya volcado en una primera instancia en forma solidaria con la agresión colonialista del gobierno inglés.

Los defensores de la posición norteamericana tratan de justificarla señalando los lazos de relación especial existente entre Estados Unidos y Gran Bretaña. Considero que por más fuerte que sean esos lazos no se puede justificar ante los ojos de América y del mundo, la identificación de Estados Unidos con una agresión colonialista.

Pero nos guste o no, estamos frente a un hecho que forma parte de la realidad histórica. Hecho histórico que se inserta dentro de otra realidad, la realidad geográfica. Estas dos circunstancias, la histórica y la geográfica configuran la realidad política con la cual tenemos que enfrentarnos quienes como políticos realistas tenemos la responsabilidad de dirigir a nuestros pueblos. Una primera consecuencia de esta guerra absurda es que los pueblos de América Latina tenemos que revisar nuestras relaciones con los Estados Unidos y crear nuevos esquemas que respondan a esas realidades que he mencionado. Otro hecho que tenemos que reconocer es el de la coexistencia en un mismo continente de una potencia mundial, los Estados Unidos y de un conjunto de repúblicas en vías de desarrollo que emergen con grados desiguales de poder, al mundo contemporáneo.

Entre los países de América Latina y Estados Unidos tiene que existir un mecanismo de relaciones. No sólo las relaciones bilaterales entre los Estados Unidos y cada uno de los países latinoamericanos, sino también en el plano multilateral. Pueden estudiarse diversas alternativas en cuanto a la forma; pero sustancialmente la realidad con la cual nos tenemos que enfrentar sigue siendo la misma. Si Estados Unidos permanece dentro de la OEA, no va a ser un país más poderoso, del mismo modo que si se excluye no va a ser más débil. Por tanto lo que se plantea a los países de América Latina es aumentar su poder de negociación frente a los Estados Unidos y frente a cualquier otra potencia mundial, bien sea que tengamos como objetivo aumentar las relaciones de amistad en el plano político y de incremento en el plano comercial o de cooperación científica y tecnológica, bien sea que el objetivo busque aumentar nuestra capacidad de defensa frente a la agresión imperialista o colonialista. Está claro entonces que lo importante es fortalecer la unidad y solidaridad entre los países latinoamericanos, dentro o fuera de la OEA. Esta es una tarea difícil que requiere un gran esfuerzo político y diplomático. Para ilustrar las dificultades se pueden señalar dos casos: el del Pacto Andino y la Llamada Internacional de las Espadas.

El Pacto Andino, al cual le hemos querido dar además una función política, no cuenta en su seno con los Estados Unidos. Se trata de un acuerdo del que forman parte cinco países, ya que Chile se retiró, por razones políticas. A pesar de ser un grupo tan reducido, frente al caso de las Malvinas no hubo una actitud uniforme por parte de todos sus miembros; pero no por esto se le puede ocurrir a nadie proponer la exclusión de quien ha adoptado una posición disidente. El otro caso es de la Llamada Internacional de las Espadas, que se supone existe con fuerza solidaria entre los gobiernos militares de América Latina. De esta Internacional está excluido los EE.UU. puesto que en su sistema político no existe esta modalidad. El talentoso y brillante parlamentario e internacionalista, Guillermo Yépez Boscán, me observaba esta semana en Maracaibo, cuán distante estaba la dictadura militar de Chile y cuán diferente el gobierno militar del Brasil de la clara y fervorosa solidaridad del Gobierno y pueblo de Venezuela con la lucha del pueblo argentino.

En conclusión la primera lección que se desprende de esta dolorosa experiencia es que tenemos que confiar más en nosotros mismos para nuestra protección y defensa y que aun cuando cambien los esquemas formales en nuestras relaciones con los Estados Unidos, no podemos desconocer que esa es una realidad con la cual nos tenemos que entender. Con decoro y con dignidad y sin perder de vista los objetivos históricos y políticos que tenemos en común con los países latinoamericanos y sobre todo defendiendo siempre, a cualquier precio, los intereses supremos de Venezuela.

En Urbanización Maruanares, Sector Residencial Lomas de Prados del Este, Parcela N° 25.

Entre amplios jardines con paisajismo y lindo clima de montaña, guardería infantil, piscina, gimnasio y sauna.

Dos exclusivos apartamentos por piso, de 138 y 141 m² respectivamente
4 dormitorios y 3 baños, 2 puestos de estacionamiento techado y maletero.

SECRETO

El Universal

373 h

366. M.

Duros Combates Espera Gobierno Norteamericano

WASHINGTON, mayo 8 (AFP) — El gobierno norteamericano aguarda "nuevos y muy duros combates" en la zona de las Malvinas, que terminarán probablemente por una victoria militar de Gran Bretaña, según un alto funcionario del Departamento de Estado, que pidió mantenerse anónimo.

"La intransigencia argentina provocó el estancamiento diplomático actual en el conflicto de las Malvinas" sostuvo.

Según ese alto funcionario, citado hoy por la prensa norteamericana, Gran Bretaña ya hizo todas las concesiones que podía hacer y no se puede subestimar la determinación de ese país sobre un conflicto que considera de principal interés.

El viernes, luego del anuncio de la decisión británica de bloquear las costas argentinas a partir de los 22 km de las mismas, el presidente Ronald Reagan declaró "naturalmente me inquieta, no quisiera que la violencia recomience". El secretario de Estado, Alexander Haig, por su parte había expresado su pesimismo el mismo día, durante una cena privada con hombres de negocios, según dijeron en algunos de éstos.

Además, el gobierno de Washington estudia hoy con extrema prudencia el pedido realizado por Gran Bretaña, según altos funcionarios del pentágono, de contar con aviones de reaprovisionamiento norteamericanos.

Desde el 30 de abril, Estados Unidos anunció que estaba dispuesto a ayudar a las fuerzas británicas, pero subrayando su voluntad de no comprometerse directamente en el conflicto.

Los pedidos británicos, se subrayó oficialmente, son estudiados uno por uno para determinar si la ayuda a acordar no puede ser considerada como un compromiso directo en la lucha argentino-británica.

En el pentágono, los pedidos británicos fueron calificados de "difíciles". Gran Bretaña, se estima en fuentes militares, desea utilizar los aviones de reabastecimiento en vuelo, para apoyar sus transportes C-130 entre Londres y la base de la isla de La Ascensión.

Según especialistas del pentágono, la decisión de extender el bloqueo casi hasta las mismas costas argentinas, tiene por objetivo impedir la movilidad de los aviones argentinos.

Según el alto funcionario del departamento de Estado, la última esperanza de evitar enfrentamientos sangrientos alrededor de las islas tomadas el 2 de abril por Argentina, reside en el esfuerzo de mediación que prosigue activamente en las Naciones Unidas el secretario general, Javier Pérez de Cuéllar.

Estados Unidos espera que este esfuerzo tenga éxito, y hará todo lo posible para ayudar, declaró el alto funcionario. "Pero es difícil ser optimista mientras la posición de Argentina no sea clara", agregó.

"Si Argentina continúa insistiendo sobre la soberanía o continúa negándose a ligar el cese del fuego a una retirada de sus tropas en las islas, no habrá progreso", concluyó.

SECRETO

Del momento

La Menospreciada

nezuela

SECRETO
El Universal
09 MAYO 1982

374

387.M.

Argentina No es un Bocado Fácil

"Probó que no es tan débil", comentó el diario "Hindustan Times"

La ventaja británica en el conflicto no es tan nítida, dice Ministro de Guerra de Brasil

Obispo de Canterbury, afirma que la crisis corre el riesgo de tornarse una lucha de orgullo

NUEVA DELHI, mayo 8 (ANSA) — Un comentario publicado en el diario "Hindustan Times", referido al diferendo anglo-argentino dice que "Argentina probó que no es tan débil ni resulta bocado fácil para la "fuerza de intervención naval" tal como se había previsto en un principio.

"Echar a los argentinos de sus posiciones en las islas Malvinas, costará muchos hombres y material, y será seguramente un precio políticamente demasiado elevado para que lo pague la primera ministra Margaret Thatcher".

"De todas formas, sea cual sea el resultado final de este conflicto, quedan pocas dudas que el partido conservador ha quedado muy debilitado".

"Industan Times" finaliza "es evidente que ninguno de los dos países tiene ni el vigor ni los medios con los cuales continuar indefinidamente esta guerra. Pero también es cierto que ninguna de las partes está dispuesta a aceptar el punto de vista de la otra".

RIO DE JANEIRO, mayo 8 (ANSA) — El ministro de marina de Brasil, almirante Maximiano Da Fonseca, afirmó que la ventaja británica en el conflicto de las Malvinas no es tan nítida como juzgaban inicialmente algunos observadores.

Luego de exteriorizar su temor de una guerra prolongada anglo-argentina, el ministro resaltó las condiciones climáticas en el Atlántico Sur e hizo notar que la flota inglesa, pese a ser más poderosa que la Argentina, está a 8 mil millas de su país, lo que da ventaja a la Argentina.

El conflicto es "pésimo para Gran Bretaña, pésimo para Argentina y muy malo para Brasil, en todos los aspectos, inclusive político".

"Somos amigos de Argentina y también de Inglaterra, destacó después, al mismo tiempo en que advirtió que Brasil precisa modernizar su marina para mejor resguardar y defender su extenso litoral marítimo.

Para tener una marina de "un nivel satisfactorio" —acotó— Brasil debería invertir 15 000 millones de dólares en una década, y con ejecución en Brasil con la finalidad de desarrollar la construcción naval en el país.

Finalmente, el almirante Da Fonseca dijo que Argentina no solicitó ayuda militar al Brasil ni tampoco está en proyecto

LONDRES, mayo 8 (ANSA) — "No podemos ni debemos esperarnos volver exactamente a la situación existente de la invasión argentina", dijo hoy el obispo de Canterbury.

Tras haber modificado radicalmente su posición, éste hoy puso en duda el principio de "guerra justa" (para asegurar "que las naciones actúen en el marco de las leyes internacionales") que el 14 de abril había expuesto en la Cámara de los Lores.

El artículo fue publicado hoy en el "Times" con la firma del mismo primado anglicano.

Luego que ambos contendientes en la lucha por las islas Malvinas sufrieron numerosas víctimas y existen perspectivas para "otros baños de sangre", el doctor Robert Runcie destaca que el recurso a la fuerza motivado por la búsqueda de una justa solución política, corre el riesgo de tornarse una lucha del orgullo de una nación contra el de la otra.

"Olvidados los objetivos iniciales, resulta casi imposible para la otra parte dar concesiones" prosigue el primado anglicano quien subraya luego: "es imperativo que lo que ha sucedido en la primera guerra mundial no se repita en una escala menor en las Malvinas".

SECRETO

"Le Monde"

...itorio Argentino de Guerra Total

...de "Actividades ...as" Hace Turquía

SECRETO
El Universal
09 MAYO 1982

375 f.

386 m.

Advirtió el ministro de la Defensa

Habrá que Estudiar la Ayuda Militar si Gran Bretaña Llega a la Acción Directa Contra Argentina en su Parte Continental

CATIA LA MAR, mayo 8 (Venpres) — El ministro de la Defensa Bernardo Alfonso Leal Puchi, dijo hoy aquí que Argentina está reclamando el apoyo de todos los países latinoamericanos, en una forma más clara y más efectiva desde el punto de vista material.

El alto jefe militar venezolano ofreció sus declaraciones poco antes de viajar a Costa Rica, integrando la comitiva presidencial, que asistirá a la toma de posesión del presidente electo de ese país, Luis Alberto Monge.

Leal Puchi reveló que Argentina ha pedido repuestos, accesorios y equipos, que puedan desde el punto de vista logístico, mantener sus fuerzas y añadió que "estamos estudiando con detenimiento dar ese paso, para evitar precisamente posiciones irreversibles".

El gobierno argentino ha pedido repuestos, accesorios y equipos

"El respaldo de Venezuela a Argentina en esta hora que ha sido amenazada y atacada por Inglaterra, es muy claro y se ha hecho todo para darle la mayor ayuda que sea posible de parte del pueblo venezolano y del gobierno nacional, pero no se ha querido contribuir en otras cosas que agraven el conflicto y pongan más difícil la situación para una solución pacífica", añadió.

Leal Puchi hizo un comentario acerca de la extensión del bloqueo por parte de Inglaterra, frente a las costas argentinas y señaló que es una medida sorprendente y negativa y que no contribuye en nada, en la búsqueda de una solución pacífica y la suspensión del fuego y las acciones.

Señaló que la posición irreductible de Inglaterra de entender el problema histórico de las Malvinas y la medida de extender el bloqueo contra Argentina, ha puesto a los negociadores, organismos internacionales y naciones que buscan una solución pacífica, en "un callejón sin salida".

Agregó que si Inglaterra llega a la acción directa, contra la nación argentina, en su parte continental, la cual no está involucrada en ninguna discusión por territorios, tendrá que estudiarse la materialización de la ayuda de tipo militar, no sólo por Venezuela, sino también por los países signatarios del TIAR.

SECRETO

PAREDES
ESPEJOS

SECRETO

El Universal

09 MAYO 1982

376f

389.m.

La ONU Busca Febrilmente un Plan de Paz

NACIONES UNIDAS, Nueva York, mayo 8 (AP) — Se trabajaba hoy febrilmente tratando de dar cuerpo a un plan de paz aceptable tanto para la República Argentina como para Gran Bretaña, que evite la intensificación de las hostilidades en el Atlántico Sur.

"Las cosas están ocurriendo tan prestamente como pueden hacerlo en el frente diplomático", dijo Sir Anthony Persons, embajador inglés ante la ONU, tras conversar ayer con el secretario general Javier Pérez de Cuéllar, autor de la más reciente y única sobreviviente fórmula de pacificación.

El subsecretario de Relaciones Exteriores de la Argentina, Enrique Ros, también se entrevistó con Pérez de Cuéllar, al tiempo que su país hacía circular en el Consejo de Seguridad de la ONU una nota protestando la expansión, decidida por Gran Bretaña, de la zona de guerra en torno a las islas Malvinas.

El embajador argentino Eduardo A. Roca, en carta al presidente del Consejo de este mes, el chino Ling Qing, aseveró que la medida británica era un nuevo acto de agresión y un impedimento para la paz, que evidenciaba insistencia en una solución militar y deseos de obstrucción de las gestiones diplomáticas en que ha embarcado el Secretario General de la ONU.

Roca pidió que su nota fuera circulada como documento oficial del Consejo, pero se abstuvo de peticionar que hubiera otras medidas. Pérez de Cuéllar no tuvo comentario inmediato relativo a la decisión británica, según su portavoz Francois Giuliani.

El subsecretario Ros dijo que el secretario general había tomado muy cuidadosa nota de los comentarios argentinos a la iniciativa de paz de las Naciones Unidas, y que hoy él y Pérez de Cuéllar volverían a conversar.

Pese a las consultas que se llevaron a cabo, no hubo indicios, de una parte o de la otra, que se estuviera progresando en lo absoluto.

En Londres el secretario de Relaciones Exteriores Francis Pym dijo que la iniciativa de la ONU era la "única opción sobreviviente". Dijo no creer que Argentina la aceptaría, por cuanto constaba del retiro de las fuerzas argentinas de las islas, la administración interina de las mismas por la ONU y negociaciones eventuales sobre su futuro político.

Argentina insiste que debe reconocerse su soberanía sobre las islas antes que pueda comenzar el proceso de paz. Gran Bretaña ha dicho que no habrá cese de fuego sin que Argentina acceda a evacuar sus tropas de las islas.

Si bien no han trascendido los pormenores del plan, fuentes de la ONU dicen que no encara el punto crucial de quien tiene o tendrá soberanía sobre las disputadas islas.

SECRETO

Madre Ars Vita

Beatriz Briceño Pitón

SECRETO
El Universal
09 MAYO 1982

377/2

390.m.

Informó embajador Aguirre

Hemos Infligido Otros Daños a los Atacantes Ingleses

El embajador de Argentina en Venezuela, señor Juan Aguirre Lanari, envió ayer a los diversos medios de información un comunicado en el que indica que las fuerzas de su país le han infligido otros daños a los atacantes ingleses "pero nuestra responsabilidad con la verdad nos impide consignarlos", según indica.

El documento de la Embajada de Argentina dice:

"Ante la campaña de acción psicológica que desarrolla Gran Bretaña, respecto a la información pública sobre el desarrollo de los sucesos bélicos en las islas Malvinas y a posiciones del gobierno argentino, se hace necesario puntualizar el criterio con que el mismo ha encuadrado su acción.

Aún a riesgo de perder credibilidad, por los trascendidos y los informes triunfalistas del oponente inglés, se decidió que el gobierno no podía hacerse eco de actos no debidamente confirmados, en la justa creencia que el tiempo pondría luz a su deseo de transmitir sólo la verdad y simultáneamente se advertiría la acción engañosa de los otros.

"¿Quién podría decir que no puso en dudas la veracidad de nuestros informes, cuando se conoció el hundimiento del crucero 'General Belgrano', máximo que hasta allí Gran Bretaña sólo reconocía una lesión leve de un soldado, que no tenían baja y que nos causaron grandes daños?".

"Pero ante lo inevitable de ocultar por parte de Inglaterra el hundimiento del destructor 'Sheffield' sirvió para que renaciera la fe en nuestra capacidad de causar daños y así nuestros escasos pero ciertos comunicados fueron reconocidos como una verdad".

¿Por qué —se pregunta— anuncian bombardeos a una pista que dijeron haber destruido el primer día?

Asegura que Gran Bretaña desarrolla una campaña psicológica sobre los sucesos en las Malvinas

"No vale la pena reseñar la manipulación informativa inglesa, pero sí creo necesario hacer una síntesis de los hechos sobre los que Argentina ha informado oficial y certeramente:

— Negamos ataques de aviones Vulcan. Nunca los hubo.

— La pista de Puerto Argentino continúa operable.

— Fueron derribados nueve aviones Sea Harrier y dos helicópteros ingleses.

— Hay resistencia en las islas Georgias con un grupo de 30/40 hombres. Allí nunca cesó dicha resistencia.

— Se reconoció el hundimiento del crucero 'General Belgrano', fuera de la zona de exclusión y se llevan rescatados 840 hombres de un total de 1.042 tripulantes de la citada nave hundida. Se confía rescatar algunos más.

— El buque de salvamento aviso 'Alferez Sobral' fue atacado cuando intentaba recoger un piloto caído en el agua y tuvo ocho muertos y seis heridos. Regresó por medios propios.

— Se reconoció la pérdida propia de dos aviones Mirage, un Pucará y un Canberra.

— Se reconoció la existencia de 19 muertos y 82 heridos propios en el curso de todos los ataques realizados por fuerzas británicas sobre las islas Malvinas.

— El frente interno se mantiene con alta moral en el conflicto pese a las dificultades de todo tipo que son notorias y que se deben enfrentar.

— La gratitud de los argentinos a sus hermanos latinoamericanos es un concepto generalizado de los representantes del gobierno y del pueblo de la República".

"Mientras tanto, Gran Bretaña sólo ha reconocido:

— El hundimiento del destructor 'Sheffield' y la pérdida de 20 hombres de su tripulación.

— La baja de un soldado, un piloto y un avión Harrier.

— La pérdida de dos aviones Harrier durante el día 6 de mayo en que afirmamos no se registraron ataques.

La opinión pública sé que hoy piensa ¿no habrá más? ¿por qué los ingleses anuncian bombardeos a una pista que dijeron haber destruido el primer día?

Nosotros sabemos que le hemos infligidos otros daños pero sólo nuestra responsabilidad con la verdad nos impide confirmarlos, pues no nos bastan los informes de los atacantes quienes están bajo una razonable tensión, ni informes del personal no especializado. La verdad debe ser certera. No admitir dudas

No decimos todo esto con espíritu triunfalista. Sólo deseamos poner las cosas en su lugar y así rendir homenaje a los héroes anónimos que han hecho posible mantener la soberanía en las islas hasta el presente".

SECRETO

EXPOSICION DE LOS ESTADOS UNIDOS
VEA!
MAQUINARIA
EQUIPOS
IMPLEMENTOS
MATERIALES
PARA
CONSTRUCCION
Y MINERIA

SECRETO
El Universal
09 MAYO 1982
378 fr.
391.M.

Transformada en Gigantesco Portaviones Isla Ascensión

LONDRES, 8 (AP)—La Isla Ascensión, un punto minúsculo de lava volcánica en medio del Atlántico, es la principal base británica en la batalla por las Islas Malvinas.

Fuentes militares dijeron que la isla ha sido transformada en un "portaaviones gigantesco" desde el comienzo de la crisis por la ocupación argentina de las Falklands (Malvinas) el 2 de abril.

Funcionarios británicos que pidieron no ser identificados dijeron confidencialmente que la isla está llena de aviones, equipo bélico y tropas.

Hasta el comienzo de la crisis, muy pocas personas habían oído hablar de la Isla, excepto naturalistas que estudiaban su flora y fauna.

"Ahora es vital", dijo un oficial que pidió no ser identificado. "Es la única base que tenemos entre Gran Bretaña y las Malvinas. La operación entera depende de Ascensión".

Ascensión, una colonia británica, tiene una larga pista de aterrizaje construida por Estados Unidos en 1942 y operada por este país desde entonces. La pista es ahora usada por bombarderos Vulcán, aviones de patrulla Nimrod, aviones cisterna Viktor K-2, aviones de transporte Hércules y aviones de combate Harrier de decolaje vertical.

Es un punto vital para la ofensiva de las tropas inglesas

Gran Bretaña espera el momento "óptimo" para desatar el ataque

Llegaron los veinte aviones de combate Harrier

Si los británicos deciden bombardear el territorio continental argentino lo harán con aviones Vulcán que saldrán desde Ascensión y serán reabastecidos en el aire por los Viktor.

El vocero del Ministerio de Defensa, Ian McDonald, dijo hay más de 1.000 soldados e infantes de marina en Ascensión.

La isla es también una fundamental base de comunicación entre los jefes de defensa en Londres y la fuerza británica. Las señales de radio rebotan en un satélite en órbita sobre el Ecuador.

LONDRES, 8 (AP)— Veinte aviones de combate Harrier de decolaje vertical llegaron hoy a la Isla de Ascensión para reforzar la fuerza británica en su expandido bloqueo aéreo y naval del archipiélago de las Islas Malvinas.

Un día después de que Gran Bretaña extendió la zona de exclusión a 19 kilómetros de la costa argentina, no se informó sobre acciones militares y la atención se concentró en las Naciones Unidas, donde se está gestionando lo que se interpreta como un último esfuerzo para lograr una solución pacífica a la crisis.

Existen conjeturas de que si fracasan los esfuerzos del secretario general Javier Pérez de Cuéllar, la primera ministra Margaret Thatcher ordenará un asalto directo a las Malvinas con la intención de expulsar a las tropas argentinas, que ocuparon el archipiélago el 2 de abril.

El Times informó que "preparativos para un desembarco... han continuado ininterrumpidamente mientras se mantiene la actividad diplomática", y el comandante de la Fuerza, almirante John "Sandy" Woodward advirtió que "espera estar listo para enviar hombres de los infantes de marina reales a tierra el lunes. Esto no quiere decir que habrá un desembarco ese día".

SECRETO

29 MAY 1982

ULTIMAS NOTICIAS

SECRETO

379

392

Portaviones "Hermes" Viene Remolcado a Curazao para Serias Reparaciones

El gobierno inglés gestionó ante el gobierno de Holanda el permiso para que le permitiera utilizar el astillero "Dique Seco", el único que por su profundidad le permitiría una urgente reparación para ser reincorporado a la flota de guerra, de lo contrario quedaría inutilizado.

Obreros portuarios de Curazao se opondrán a la reparación del buque de guerra y el gobierno venezolano presionará ante el gobierno de Curazao con la que le mas estrechas leyes de amistad para que la reparación de la nave agresora no se realice.

Por Francisco Gómez

El portaviones "Hermes", una de las naves modernas de la flota británica que mantiene un cerco a las islas Malvinas, viene siendo remolcado para ser reparado en el astillero "Dique Seco" de la isla de Curazao.

La información conocida ayer en fuentes gubernamentales, viene a desmentir así la versión dada hace algunos días por el gobierno inglés, de que este aparato no había sufrido serios daños como consecuencia del ataque sufrido por esta nave aviones de la Fuerza Aérea Argentina que defiende la posesión de Las Malvinas.

El portaviones "Hermes" se encuentra a mitad del camino y se cree que para finales de la próxima semana llegara a Dique Seco de Curazao, puerto marítimo de nuestra vecina isla donde se podría reparar esta moderna nave.

Se conoció que nuestro país ya ayer tenía conocimiento del remolque del portaviones "Hermes" y en las próximas horas gestionaría ante el gobierno de Curazao para que no se repare en puertos de ese país esta nave que forma parte de la flota que hoy agrede a la nación hermana.

También se dijo que un calificativo representante del gobierno inglés, se encuentra en la capital de Holanda gestionando el permiso para que sea reparado el portaviones en el Dique Seco de Curazao, astillero considerado el mas importante de América Latina y que permite las reparaciones de naves de gran calado.

Mientras, el Sindicato de Obreros Portuarios de Curazao, ya tiene conocimientos de las intenciones de reparar el "Hermes" en los astilleros de Curazao, medida con la cual este organismo sindical de la vecina isla se opondrá, ya que hace pocas semanas firmó un acuerdo con otros gremios similares de América Latina, entre ellos el de Venezuela para hacer un boicot contra todas las naves que intenten tocar puerto de nuestro continente

A 47 millas puede ser hundido cualquier buque por los aviones argentinos:

SECRETO

Edificio "Margarita".
Inscripciones abiertas

hágase bachiller!

BACHILLERATO
LIBRE

instituto avance

...te Proliferación

...mientes Criminales

...DA COLOMBIANA

SECRETO
El Universal
393 .MM. 388 fs

Según "The Observer"

Ultimátum de 48 Horas Habría Dado Inglaterra al Gobierno Argentino

Esta semana —dijo un funcionario gubernamental— mostraremos el metal de que estamos hechos

Todo listo para la invasión del archipiélago, según plan publicado por diario londinense

Reforzadas las defensas del litoral argentino

La flota enemiga estaría marchando hacia el suicidio, comentó una fuente militar

Si la Unión Soviética o China nos dan su ayuda no podemos dudar, señaló ex ministro de Relaciones Exteriores

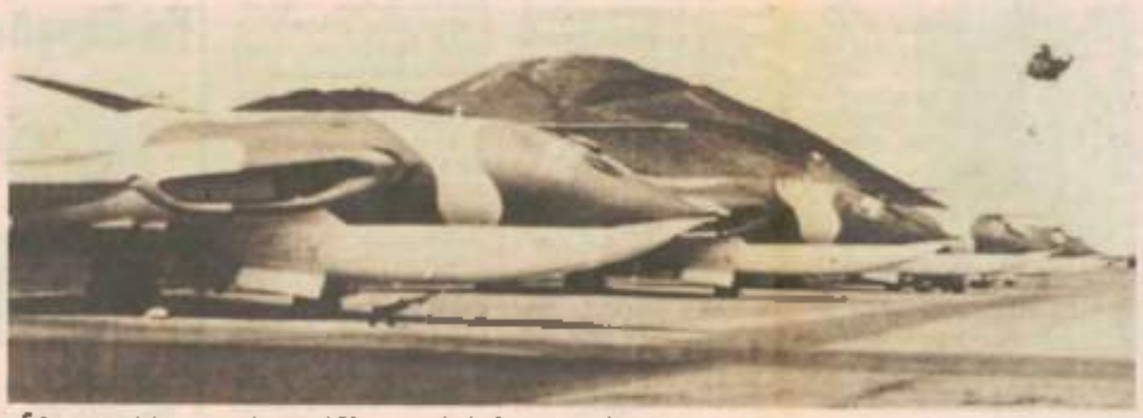

Esto es una foto entregada por el Ministerio de la Defensa de Gran Bretaña ayer de los Victor K2 que están en la isla de Ascensión. Han sido usados como aviones de reconocimiento y pueden ser empleados para reabastecer en el aire a los aviones Harrier de la Real Fuerza Aérea en el caso de que decidieran atacar las posiciones argentinas. (AP)

LONDRES, May. 8 (ANSA)— La edición dominical del "The Observer" dijo que el gobierno británico ha dado un ultimátum de 48 horas a la Argentina.

"Este fin de semana mostraremos el metal del que estamos hechos", dijo el diario citando a un funcionario del gobierno conservador.

"No estamos preparados —habría añadido— para que nos entretuvisen con interminables negociaciones en las Naciones Unidas".

El diario afirmó que la determinación británica fue comunicada ya tanto al secretario general de las Naciones Unidas como al secretario de Estado norteamericano.

"En Nueva York se cumplen los últimos minutos de negociaciones, pero en el gobierno británico no hay optimismo sobre un éxito en las Naciones Unidas", añadió el diario.

Añadió que en el parlamento inglés se menciona con más fuerza cada vez que la invasión de las islas es inminente.

Según "The Observer" el gobierno conservador aceptó la propuesta parlamentaria de no dar la orden de atacar objetivos argentinos en el continente.

La decisión habría tomado en cuenta las fuertes reacciones que se sucederían en América Latina si el ataque se produjera y la pérdida de la imagen británica en todo ese continente.

"The Observer" dijo que la fuerza de choque de la armada británica que está cercando las islas Malvinas tiene todo listo para comenzar la invasión en el momento en que lleguen a la zona las tropas inglesas que han partido ya de la isla de Ascensión.

El programa de la invasión constaría, según el diario en:

1) Un desembarco de avanzada del escuadrón naval especial de la armada real (SBS), que ya está en las islas hace dos semanas.

2) Bloqueo aéreo y naval a fin de quitar vías de aprovisionamiento a las tropas argentinas, para desmoralizarlas.

3) Un ataque distractivo, posiblemente en la isla occidental.

4) Interferencia de todas las comunicaciones de radio argentinas.

5) Un desembarco combinado de helicópteros y lanchas, con la protección de los "Harrier", que también quedarían en parte protegiendo a los barcos.

Reforzadas las defensas del litoral argentino

BUENOS AIRES, 8 (AP)— Argentina reforzó sus defensas en el litoral marítimo a raíz de la ampliación anunciada ayer por Gran Bretaña de su zona de guerra hasta a doce millas náuticas de la tierra firme, dijeron voceros militares.

Entretanto, la prensa local asigna escasas posibilidades de éxito a las gestiones que realiza el secretario general de las Naciones Unidas, Javier Pérez de Cuéllar en busca de una solución pacífica al conflicto.

Las perspectivas de paz parecen inciertas ante las reiteradas advertencias de Argentina de que no renunciará a la soberanía de las islas, y del anuncio ayer de Gran Bretaña de ampliar su zona de guerra.

El anuncio británico dice que se considera hostil y susceptible de ser atacado todo buque de guerra o avión militar argentino encontrado a más de doce millas de las costas argentinas.

Hasta ahora, el bloqueo sólo abarcaba una extensión de 200 millas alrededor de las islas Malvinas.

Ayer Argentina calificó la ampliación del bloque de agresión y dijo que evidencia la "falta de buena fé" de Gran Bretaña en la búsqueda de una salida diplomática.

Londres dijo que la extensión tiene como objetivo impedir ataques desde bases continentales, como el del avión que con un cohete exocet dejó fuera de combate el martes al destructor Sheffield.

Poco despues del anuncio británico, el comandante del Quinto Cuerpo de Ejército, general Jorge García, admitió la posibilidad de un desembarco en territorio argentino continental por fuerzas británicas, y dijo que por eso "se trasladan (hacia puntos no vos de otras jurisdicciones".

"Esos mismos efectivos están al mismo tiempo en condiciones de apoyar, si fuera necesario, cualquier acción en las islas Malvinas", agregó García a los periodistas en Comodoro Rivadavia, a unos 1.800 kilómetros al sur de Buenos Aires y a 700 kilómetros de las Malvinas.

Comodoro Rivadavia es uno de los principales puntos de apoyo militar a las fuerzas argentinas. Los otros son Río Gallegos, Río Grande y Ushuaia, ubicados entre 400 y 700 kilómetros de las islas.

La agencia privada Diarios y Noticias (DYN) dijo que en numerosas ciudades costeras se realizan oscurecimientos, ante un eventual ataque aéreo británico.

Flota inglesa Marcharía hacia el suicidio

Una fuente militar dijo hoy que el bloqueo impuesto por Gran Bretaña que "es una medida insólita y que refiere que los británicos buscan atacar de cualquier manera".

"Pero lo concreto es que si la flota enemiga es vista en algún momento desde tierra firme, estaría marchando en dirección a su propio suicidio", agregó.

Las autoridades rehusan referirse en los últimos días a todo tipo de tema relacionado con la defensa.

Los diarios locales se muestran hoy escépticos sobre las posibilidades de una solución pacífica.

"Clarín" califica como "precaria gestión" la que despliega Pérez de Cuéllar. "La Nación" cree que la diplomacia fracasará "si se produce una nueva agresión británica". "Convicción", sostiene que ante "las pocas posibilidades de paz", Argentina debe proseguir defendiéndose de los ataques desembozados" británicos.

"La Prensa" dice que los supuestos propósitos británicos son "librar aquí una guerra casi de exterminio, no sólo en las islas sino también en el territorio continental argentino, cuyo fin inmediato no sería en realidad la reconquista de las Malvinas sino la destrucción de nuestra defensa militar y de la ya muy débil estructura económica argentina, en el curso de una acción de desgaste más o menos prolongada".

En el plano diplomático y político, persiste con intensidad el apoyo otorgado al gobierno por los diversos sectores, sin distinción de ideología, en el sentido de no ceder en sus reclamos de soberanía.

"Si la Unión Soviética o China, por ejemplo, nos dan su ayuda y quieren contribuir a la defensa de nuestro país, no obstante las diferencias ideológicas, no podemos dudar".

Argentina ha dicho que no aceptará ayuda militar soviética.

Apoyo a gestión del Secretario de la ONU

NACIONES UNIDAS, 8 (AP) — El embajador de Gran Bretaña ante las Naciones Unidas, Sir Anthony Parsons, afirmó hoy que su país "no aceptará una cesación incondicional de las hostilidades sin que las fuerzas argentinas que ocupan las islas Falklands (Malvinas) se hayan retirado".

Sin embargo, Parson puso énfasis que "el secretario general de las Naciones Unidas (Javier Pérez de Cuéllar) contaba todo el apoyo y cooperación del gobierno británico en sus esfuerzos por promover un arreglo negociado" del conflicto entre el Reino Unido y Argentina. Agregó que "le estamos muy agradecido por todo lo que está haciendo y por haber expuestos las provechosas ideas con las que se realizan las actuales consultas".

Manifestó que tal como lo había expresado hoy el secretario para los Asuntos Exteriores de Gran Bretaña, Francis Pym, "el gobierno británico ha dado la mayor prioridad al logro de un arreglo negociado tan pronto como sea posible. No vamos escatimar ningún esfuerzo en la prosecución de una solución pacífica...". Dijo que se mantendría en continuado contacto con el secretario general Pérez de Cuéllar y que esperaba tener nuevos diálogos con él en los próximos días.

Indicó que pese a la expectativa que existe en todos los medios de información no se propuso entrar en ninguno de los detalles de las actuales conversaciones.

Sir Anthony se refirió seguidamente al "status" de las negociaciones expresando simplemente que "en realidad, nos estamos moviendo, podemos decir mejor que las negociaciones están en marcha. Pero resulta prematuro decir o predecir cuáles serán sus resultados".

Recalcó, no obstante, que "estamos en marcha teniendo presente la urgencia y creo que esto ha sido puesto en evidencia por el hecho de que hoy he visto al secretario general y nos volveremos a ver más tarde. También lo ha hecho el subsecretario de Relaciones Exteriores argentino (Enrique Ros) y se reunirá nuevamente luego".

CEBA C.A.

VENDEDOR

Su Mercedes Benz Diesel En España, Portugal e Italia

COMERCIAL EL BOSQUE S.A.

AVIONES NUEVOS

AGENDAS

PLANING 1983

LIBERE ESA HIPOTECA

SECRETO

El Universal

10 MAYO 1982

381 fs

394.am.

Ofensiva Inglesa Sobre las Malvinas

Buques y aviones británicos atacaron Puerto Argentino y Puerto Darwin, en una operación de sondeo

Aviones "Harrier" hundieron el pesquero argentino "Narval"

El nuevo bloqueo de la costa continental — dijo el embajador Roca — demuestra la mala fe de Gran Bretaña en el ejercicio de la diplomacia

Sorpresiva declaración del Canciller argentino sobre el punto de la soberanía

BUENOS AIRES, 9 (AP) — Buques y helicópteros británicos atacaron esta madrugada Puerto Argentino, capital de las Islas Malvinas, y Puerto Darwin, a 90 kilómetros al sudeste, en una acción que duró 50 minutos y que fue rechazada, informó el Estado Mayor Conjunto.

Poco después, el mismo organismo castrense, que centraliza toda la información oficial sobre el conflicto argentino-británico, daba cuenta que un avión Harrier inglés había hundido, a 66 millas al sur de la capital de las Malvinas al pesquero Narval. No se informó oficialmente sobre su nacionalidad pero se trata de una embarcación privada de bandera argentina.

El ataque británico, que la prensa argentina publicada antes del anuncio oficial consideraba inminente, fue el tercero lanzado contra el Archipiélago desde que este país lo ocupó el 2 de abril.

La flota británica enviada para reconquistar las islas realizó su primer ataque el primero de mayo, que según fuentes argentinas, incluyó cuatro intentos de desembarco, que fueron rechazados.

El pasado martes, los británicos realizaron ataques aéreos, que fueron contestados por la aviación argentina con incursiones contra la flota del Reino Unido. El saldo fue el hundimiento del destructor Sheffield, de la Marina Real.

Detalles del ataque británico, no confirmado inmediatamente por Londres, se obtuvieron, indirectamente, de la nota de protesta que el embajador argentino Eduardo Roca presentó hoy ante el Consejo de Seguridad, denunciando la nueva incursión del Reino Unido.

La nota entregada al titular del Consejo de Seguridad, Ling Qing, de China, dice que "a la 1:40 hora argentina (04:40 GMT) las fuerzas británicas iniciaron un ataque simultáneo a Puerto Argentino y Puerto Darwin. El fuego naval sobre Puerto Argentino procedió de dos buques, ubicados aproximadamente a 20 kilómetros de la costa. Sobre Puerto Darwin (a 90 kilómetros al sudeste de Puerto Argentino) la operación se llevó a cabo a través de cinco helicópteros, artillados con cohetes y cañones de 30 milímetros. De acuerdo a la información de las 05:40 hora argentina (08:40 GMT) la flota enemiga se mantiene activa desde las 3 horas (06:00 GMT). Argentina ha efectuado incursiones aéreas de reconocimiento que aviones Harrier británicos intentaron interceptar sin resultado".

El comunicado inicial del Estado Mayor, difundido a las 08:45 horas (07:45 GMT) dijo que "fuerzas inglesas iniciaron un ataque contra Puerto Argentino, en las islas Malvinas, el que está siendo repelido por fuerzas propias".

A las 09:30 horas (12:30 GMT), un segundo comunicado informó que el ataque "...contra Puerto Argentino y Puerto Darwin fue llevado a cabo por buques y helicópteros ingleses. Tuvo una duración aproximada de 30 minutos, hasta que fue rechazado por las fuerzas argentinas".

El Estado Mayor Conjunto, a través de un tercer comunicado, dijo que "en el día de la fecha, a las 49:21 (12:21 GMT) el pesquero Narval fue atacado y hundido por un avión Harrier perteneciente a la flota inglesa. Se hallaba cumpliendo sus tareas normales a 66 millas al sur de Puerto Argentino".

Se informó que el Narval, con capacidad para 300 toneladas, tenía una tripulación que oscilaba entre los 30 y 40 hombres. Era una nave de las denominadas "factoría" y estaba matriculada en Mar del Plata, a 400 kilómetros al sur. Pertenecía a la empresa armadora Safrar, una firma privada argentina.

El presidente Leopoldo Galtieri llegó a su despacho a las 05:50 horas (08:50 GMT), al tener conocimiento de los nuevos ataques británicos, y permaneció toda la mañana en la Casa de Gobierno.

LONDRES, 9 (AP) — Las fuerzas británicas atacaron hoy "objetivos militares" argentinos cerca de Port Stanley, capital de las Malvinas, y dos aviones Harrier dispararon contra un pesquero de ese país, dijo el Ministerio de Defensa. No se informó de bajas por el momento.

El Ministerio se había negado anteriormente a confirmar o negar la versión argentina de que fuerzas británicas habían sido rechazadas tras un ataque de 50 minutos por aire y mar contra Port Stanley (que los argentinos llaman Puerto Argentino) y contra Port Darwin, 64 kilómetros al suroeste.

El vocero del Ministerio de Defensa, Ian McDonald, dijo en una breve declaración posterior, que la flota británica "atacó objetivos militares en las cercanías del aeródromo de Port Stanley", que ha sido reiteradamente blanco de los ataques de los bombarderos Vulcan de largo alcance y de los aviones de combate Harrier.

"Tenemos una versión de que un avión argentino se aproximó a Port Stanley, pero que se alejó en vista de la acción de elementos de nuestra flota, dijo McDonald.

Señaló que dos aviones Harrier estaban de patrulla "bien dentro" de la zona de guerra implantada por los británicos alrededor de las islas cuando dispararon contra un pesquero argentino porque "teníamos razones para suponer que realizaba tareas de vigilancia".

"El barco llevaba el nombre de Narval y había sido visto siguiendo a la flota durante algunos días", dijo McDonald. Hay indicios de que el navío, identificado con el Narval, "se rindió y espera ahora a ser abordado por una unidad de la Real Armada".

"No sabemos si el barco está dañado ni si hay bajas argentinas. Ninguno de los dos aviones Harrier resultó dañado y ambos regresaron a salvo a sus tareas de patrullaje", señaló.

El vocero dijo que Gran Bretaña había advertido el 28 de abril, cuando impuso la zona de bloqueo total marítimo y aéreo de 200 millas alrededor de las Malvinas, que cualquier barco, militar o civil, que estuviera en la zona sin autorización británica "podría ser objeto de un ataque por las fuerzas británicas".

Su declaración se produjo nueve horas después que el comando militar argentino anunciara en Buenos Aires, que helicópteros y barcos británicos habían atacado Port Stanley y Port Darwin.

Al tiempo que aumentaban las especulaciones de que las fuerzas británicas estaban a punto de invadir las Malvinas, la primera ministra Margaret Thatcher reunió el "gabinete de guerra" en su residencia campestre.

Entretanto, unas 3 000 personas efectuaron un acto en Londres y seis de los manifestantes entregaron una carta de condena a la política británica en la residencia oficial de la Primera Ministra en esa capital.

Antes de confirmar el ataque hoy, el Ministerio de Defensa dijo que la Real Armada, enviada para recapturar las Malvinas, se había enfrascado en una "continua actividad militar" para impedir la llegada de suministros a los cerca de 9 000 soldados argentinos que hay en las islas.

En una entrevista televisada, el ministro de Defensa John Nott dijo que "no hemos lanzado una invasión en gran escala" contra las Malvinas.

Preguntado sobre si el hecho de que no fuera una acción "en gran escala" implicaba que algunas fuerzas habían desembarcado allí para preparar una invasión posterior, Nott expresó "Están en libertad de especular todo lo que quieran".

"Sin duda que estamos asegurando que ningún tipo de suministro pueda llegar a las islas. Hemos tenido éxito hasta ahora en eso y esa es nuestra política actual: Aislar totalmente a las fuerzas de ocupación en las Falkland (nombre que dan los británicos a las Malvinas)".

BUENOS AIRES, 9 (AFP) — Los ataques británicos de hoy no provocaron bajas entre los defensores argentinos, informó un jefe militar esta mañana aquí.

La fuente precisó con posterioridad a los ataques de esta madrugada que "no se han registrado bajas desde hace cuatro días".

El oficial se limitó luego a informar que el tiempo en el Archipiélago era bueno, sin mayores precisiones sobre las incursiones británicas.

En cuanto a la suerte corrida por los tripulantes del pesquero Narval, ametrallado y hundido por un avión británico San Harrier, fuentes de prensa dijeron que la tripulación pudo abandonar el buque y se aprestaban a ser asistidos por pesqueros soviéticos y japoneses que se acercan al lugar, ubicado a unas 70 millas náuticas al sur del Puerto Argentino.

LONDRES, 9 (AP) — Texto de una declaración difundida esta noche por el vocero del Ministerio de Defensa, Ian McDonald, sobre la rendición de la tripulación del pesquero argentino Narval cerca de las islas Falkland (Malvinas):

"El Narval fue localizado a las 12.50 hora de Londres (11.30 GMT) por dos Harrier. Se lanzó una pequeña bomba junto al barco seguida de una ligera andanada de advertencia desde los Harrier.

"La tripulación se rindió y abandonó el barco. Los que abandonaron el barco fueron recogidos por helicópteros de la Real Armada y son ahora prisioneros en uno de los barcos de Su Majestad.

"No hay —repito— bajas entre los prisioneros y nuestra fuerza tampoco las tuvo. El Narval está ahora en custodia de la Real Armada.

"Hemos advertido las afirmaciones hechas por la agencia noticiosa argentina, Telam, de que los aviones británicos involucrados habían atacado los botes salvavidas.

"El Ministerio de Defensa deplora estas afirmaciones que son, por supuesto, completamente infundadas. El barco no ha sido hundido y no hay bajas entre los prisioneros".

CRETO

e Est... ego

Juan de ...

Sólo inter... para come... todos los de... se producí... del templo... madrugada... drugada, m... gos era qu... bajar los ca...

Así fueron... se llevó sei... Todos los d... maciones, ... nes trasla... cambios.

Los amig... lografías d... Según ellos... tiguo y no ... contrario p... iglesia. Per... el actual p... de cemento... sapareciero... niendo los ... también, se... sapareció.

Me dijer... reabrió la ... cura colori... Dicen que ... con España... obtenido po... Esta es la ... lizada que ... bitantes de... ñalan que ... raras en l... piso estaba... agujeros y ... cedores de ... urna que ... de Losada, ... vaciones ... sitio exact... el fundador... la urna.

Versión ... mo, que el ... ofrecía dine... los conqu... que habien... rica, se ha... rrados en ... rios. El c... podido ser ... España pal... tos.

Los amig... blaron asm... iglesia de ...

DINERO EN CHACAO

¿NECESITA DINERO?

¿Dolor de Cintura?

1845, la máquina de escribir eléctrica sueca

J.A.G. "EL PALACIO DE LOS COLCHONES"

P.V.P. Bs. 3.690

OFERTA Bs. 2.600

SRA. - TAPIZAMOS y LAQUEAMOS - SRA.

DINERO - DINERO

¿CIENCIA FICCION?...

No... ...turo esta ... en la ... ULTRASONICA, SA... CORONA ... la primera ... de escritura electrónica de oficina ... esta menor ... las manuales ... esfera ... electrónicas

- Memoria de corrección consecutiva.
- Memoria de márgenes: Fija y programable.
- Memoria de impresión: 6 posiciones.
- Memoria de tabulación: 16 posiciones.
- Varios tipos de escritura.
- Cinta de varios colores: 72.000 caracteres
- Cinta correctora: 5.760 caracteres

SECRETO
El Universal
10 MAYO 1982

389 fr
395. m.

Sorpresivas Declaraciones de Costa Méndez

Fueron recibidas con perplejidad en los medios diplomaticos

NUEVA YORK, mayo 9 (AFP) —Argentina no pide a Gran Bretaña "decir desde un principio: reconozco la soberanía de Argentina" en las islas Malvinas, pero persigue su meta, que es la soberanía, declaró hoy el ministro argentino de Relaciones Exteriores Nicanor Costa Méndez.

En una entrevista desde Buenos Aires, para el canal de televisión norteamericano CBS, Costa Méndez agregó: "No hay otra meta que la soberanía, todo el resto puede ser negociado con Bran Bretaña".

Méndez señaló que Londres debería a un momento dado reconocer los derechos argentinos sobre las islas británicas contra objetivos militares argentinos en las Malvinas

Méndez declaró que Argentina aceptaría retirar las tropas que invadieron el mes pasado las islas reivindicadas por Gran Bretaña, "si los británicos retiran su propia flota, si la autoridad de las Naciones Unidas es establecida".

"Nosotros discutiremos entonces el problema de la soberanía en el marco de este arreglo", agregó "Pero todo esto debe conducir al reconocimiento de la soberanía de Argentina en las islas".

BUENOS AIRES, mayo 9 (AFP)—Con sorpresa y perplejidad recibieron hoy los medios diplomáticos y militares argentinos declaraciones del canciller Nicanor Costa Méndez según las cuales el reconocimiento por Gran Bretaña de la soberanía argentina sobre las Malvinas no era una condición "previa" a eventuales negociaciones

El Ministro de Relaciones Exteriores argentino hizo al parecer esas declaraciones a una cadena de televisión norteamericana.

"Toda negociación debe conducir inexorablemente al reconocimiento de la soberanía argentina sobre las islas Malvinas", subrayó Gustavo Figueroa, jefe de gabinete de la cancillería argentina, sin más comentarios.

Costa Méndez cuya agenda estaba hoy sobrecargada no pudo ser contactado inmediatamente para confirmar o desmentir esas declaraciones que, en los medios diplomáticos y militares argentinos son consideradas como "una versión norteamericana" de sus palabras.

"A primera vista parece poco probable que el canciller haya hecho esas declaraciones y que, si debía hacerlas, todavía es menos probable que las haya formulado a la prensa extranjera primero y a la televisión norteamericana en particular", subrayó un funcionario del Ministerio de Relaciones Exteriores.

SECRETO

Bibliográficas

Revista de la Sindicatura

Erasmo Colina

CZ CENC

SOLIC

Para trabajar e
de Procesan

OPERA

REQUISITOS:

1) Experiencia m
el manejo de
3251 del sistem
2) Conocimiento
(transcripción
de diario)
3) Nacionalidad
4) Sueldo de a
dad y experien
CENCO ZOTT
calle de Los V
Edificio Come
Urbanización
Teléfono 93.29

Se ruega a los in
citas cita por mi
guel Angel Ríos

SECRETO
El Universal
10 MAYO 1982

385 12

396 M.

Enérgica Protesta ante Secretario General de la ONU

La formuló el subsecretario de Relaciones Exteriores de Argentina, Enrique Ros

NACIONES UNIDAS 9 (AP).— El subsecretario de Relaciones Exteriores de Argentina, Enrique Ros, formuló hoy una enérgica protesta al secretario general de las Naciones Unidas, Javier Pérez de Cuéllar, y al presidente del Consejo de Seguridad, Luar Qing de China, por el ataque aeronaval británico contra Puerto Argentino y Puerto Darwin, en las Islas Malvinas.

Ros y el embajador argentino en Naciones Unidas, Eduardo A. Roca, se reunieron esta mañana a las 10:30 (14:30 GMT) con Pérez de Cuéllar en la residencia del secretario general para informarle sobre el ataque británico.

Ros señaló que este nuevo ataque era "violatorio de la Carta de las Naciones Unidas y de la resolución 502 del Consejo de Seguridad". Puso de relieve que se había efectuado en "momentos en que el secretario general de las Naciones Unidas se encuentra realizando gestiones con los gobiernos de la Argentina y del Reino Unido para lograr una solución pacífica del conflicto" en el Atlántico Sur.

Los diplomáticos argentinos se entrevistaron luego con Ling para informarle del hecho.

Una carta con la denuncia formal enviada a Ling dice que "el ataque simultáneo contra Puerto Argentino y Puerto Darwin se prolongó 35 minutos y que el fuego naval sobre Puerto Argentino procedió de dos buques ubicados a 20 kilómetros de la costa". Indicó que el ataque contra Puerto Darwin fue realizado por cinco helicópteros artillados con cohetes y cañones de 30 milímetros.

SECRETO

¿Le gustaría después de un trabajo agotador, relajarse en un Spa?

SECRETO
El Universal
10 MAYO 1982

384 f.
391 M.

Denuncia Argentina

Alevosía sin Precedentes el Ataque al Pesquero "Narval"

BUENOS AIRES, mayo 9 (ANSA) — La Argentina denunció hoy como "una alevosía sin precedentes" en toda la historia de la guerra en el mar, el ataque de aviones británicos al pesquero argentino "Narval" y el posterior ametrallamiento de los botes de salvamento.

Un comunicado del Estado Mayor Conjunto confirmó que el "Narval", un buque-factoría perteneciente a una empresa privada argentina, fue atacado y hundido por aviones británicos "Sea Harrier" a las 9:05 (12:05 GMT), cuando navegaba a 52 grados 45 minutos de latitud sur y 58 grados 2 minutos de longitud oeste, al suroeste de las islas Malvinas.

Otro comunicado del Estado Mayor Conjunto dijo que había dispuesto el envío de un remolcador "Yewin" desde las islas Malvinas y advirtió "a la opinión pública nacional rescatar a los náufragos del pesquero.

El informe oficial dijo que Argentina efectuará "las más enérgicas denuncias ante los foros internacionales" sobre este atentado a las más elementales reglas humanitarias y a las tradicionales normas de auxilio en el mar".

El comunicado número 35 difundido a las 17:45 GMT, señaló:

"1) Hoy, 9 de mayo de 1982, a 9.03 horas (12:05 GMT) en 52 grados 45 minutos latitud sur y 58 grados 22 minutos de longitud oeste, aviones británicos atacaron al buque factoría "Narval" de bandera argentina hasta hundirlo.

2) Posteriormente (los aviones) continuaron su agresión a mansalva ametrallando las balsas de salvamento que sus tripulantes (del pesquero) habían arrojado al mar, incluidos los botes donde se hallaban los 25 sobrevivientes.

3) Este hecho muestra una alevosía desconocida hasta ahora en la historia de la guerra del mar.

4) El Estado Mayor Conjunto repudia este atentado a las más elementales normas humanitarias y a las tradicionales normas de auxilio en el mar.

5) Se han impartido, a través de los organismos competentes, las instrucciones necesarias para que se efectúen las más enérgicas denuncias ante los foros internacionales".

Simultáneamente se difundió el comunicado 36 del Estado Mayor Conjunto que indicó:

"El Estado Mayor Conjunto comunica que se destaca de Malvinas, en auxilio de los náufragos del buque factoría "Narval", el remolcador de mar "Yewin".

SECRETO

Complicada repercusión del 19 de Abril en Barcelona

Miguel Grinberg

II

SECRETO
El Universal
10 MAYO 1982

385 fr

398 M.

Tropas para la Paz Ofrece Alemania Federal

BONN, 9 (DPA). — En ningún caso el ejército federal alemán pondrá a disposición de las Naciones Unidas contigentes de soldados para la formación de una eventual tropa de paz para las islas Malvinas.

Esta información la hizo hoy en Bonn un vocero del Ministerio del Exterior alemán a una consulta periodística.

Quedó abierta sin embargo la posibilidad de que Alemania Federal contribuya con personal civil para el caso de una solución pacífica al conflicto.

Con estas declaraciones el vocero del Ministerio del Exterior salió al paso de informaciones publicadas por el semanario "Der Spiegel" que hablaban de que Argentina sólo admitiría tropas alemanas en las islas en caso que se ejecute el plan de paz del secretario general de las Naciones Unidas Javier Pérez de Cuéllar y se forme una tropa de paz para las Malvinas. Alemania sería el único país europeo y Brasil el único país sudamericano cuyas tropas admitiría Argentina en las islas.

Activamente, hasta ahora el ejército federal nunca prestó su apoyo a tropas de paz de la ONU, pues la constitución alemana establece que el ejército sólo puede cumplir misiones defensivas. El ejército alemán sin embargo concedió en repetidas ocasiones apoyo logístico.

SECRETO

EN ALQUILER
RIC

SECRETO
El Universal
10 MAYO 1982

386 fs.

399.M.

El problema de las Malvinas

Aliados Europeos de Inglaterra Presionan para que Busque Salida Pacífica al Conflicto

VILLERS LE-TEMPLE, Bélgica, 9 (AP).— Los aliados europeos de Gran Bretaña presionaron hoy a fin de buscar una solución pacífica a la crisis de las Malvinas, y se abstuvieron de decidir si renovarán las sanciones económicas impuestas contra Argentina cuando expiren la semana próxima.

El aplazamiento de la decisión relativa a las sanciones, tomada durante una reunión informal de los ministros de Relaciones Exteriores de la Comunidad Económica, puso de manifiesto nuevos indicios de preocupación entre los gobiernos europeos acerca del uso de la fuerza por parte de Gran Bretaña en el Atlántico Sur.

El ministro británico de Relaciones Exteriores, Francis Pym, gestionó que el Mercado Común renovara su prohibición de importar productos argentinos cuando el embargo en cuestión expire el 17 de mayo, expresaron fuentes diplomáticas durante la reunión.

Pero el ministro belga, Leo Tindemans, dijo a los periodistas posteriormente que no se tomaría decisión alguna al respecto hasta poco antes de que expire el plazo.

"Tendremos que ver lo que pasa", dijo Tindemans. Reconoció que el uso de la fuerza por Gran Bretaña en el Atlántico Sur es "un elemento" que influirá en la decisión.

Los países miembros del Mercado Común están ansiosos porque el conflicto sea solucionado políticamente y esperan que las gestiones que realiza en ese sentido el Secretario General de las Naciones Unidas, Javier Pérez de Cuellar tengan éxito, dijo Tindemans.

Tindemans formuló sus declaraciones como presidente del Consejo de Ministros del Mercado Común, que se reunió en una sesión informal y en extremo secreto en un lugar remoto del suroeste de Bruselas.

La Comunidad Económica Europea embargó en abril las importaciones argentinas por espacio de un mes para presionar al gobierno argentino a fin de que retire sus fuerzas de las Malvinas.

La prohibición bloqueó las importaciones europeas de productos argentinos, que en 1980 le representaron a este país ingresos por valor de 1.700 millones de dólares.

Después que un submarino británico hundió el crucero argentino General Belgrano sin embargo, varios gobiernos integrantes del Mercado Común expresaron su desconcierto al respecto y dijeron que estaban reevaluando su política relativa a las sanciones.

SECRETO

349.4

Afirma Ernesto Sábato

La Democracia es el Único Régimen Compatible con la Dignidad del Hombre

Tenemos que resistir en las Malvinas [illegible] es la única posición honrosa

Ya no apoya el gobierno pero apoya la lucha por las islas en disputa

SECRETO

El Universal
10 MAYO 1982

387/2

400.M.

Indecisos Ministros de Países Europeos

VILLERS DE TEMPLE (Bélgica), 8 de mayo (DPA)— La Conferencia Informal de Ministros del Exterior de los países de la Comunidad Europea terminó hoy en la pequeña localidad belga de Villers de Temple sin haber tomado ninguna determinación de peso.

Gran Bretaña no logró todavía que los ministros del Exterior de la Comunidad apoyen claramente una prosecución de las sanciones económicas contra Argentina más allá del 17 de mayo a raíz del conflicto de las Malvinas

Se estima que una determinación sobre el particular se tomará en el curso de la presente semana en Bruselas en los gremios de los representantes permanentes de la CE.

El ministro del Exterior británico, Francis Pym, tampoco pudo garantizar a sus colegas una cierta mesura de su país en cuanto a acciones militares contra Argentina. Trascendió en círculos de la conferencia que Pym aseguró a sus colegas que dependía de la evolución de la cuestión de medidas militares serían tomadas.

La conferencia tampoco aportó una salida satisfactoria sobre los nuevos precios para los productos agrarios y al problema de los aportes de Gran Bretaña a la caja comunitaria, que Londres desea sean reducidos.

SECRETO

Ref. 44

SECRETO
El Universal
10 MAYO 1982

3884
401.M.

Dicen en Bonn: los Británicos Están Locos

BONN, 9 (AFP).— Bonn está profundamente desilusionada por la actitud inglesa en la crisis de las Malvinas y no hace misterio de esto: "los británicos se volvieron locos", se escucha cada vez más frecuentemente decir en la capital por los parlamentarios por encima de cualquier sospecha por fe atlántica y simpatía por Londres. La semana pasada el semanario "Der Spiegel" había atribuido al premier Helmut Schmidt afirmaciones del tono muy irritado como "un gran cheque en blanco para Londres" que usa "métodos del siglo XIX". además, el inmediato cese de las hostilidades con el simultáneo retiro de las Fuerzas Armadas de las dos partes para impedir un nuevo derramamiento de sangre.

Y sin embargo, había sido Bonn la capital que más rápidamente tomó e hizo tomar posición de sanciones económicas contra Argentina, no corriendo el riesgo de contrarrestar los juicios muy negativos que el gobierno alemán siempre dio sobre estas medidas consideradas ineficaces y contraproducentes para resolver las cuestiones internacionales.

Pero entonces, en abril, no había sido derramada aún sangre y parecía que Gran Bretaña quisiera sólo utilizar todas sus fuerzas para obligar a Argentina a reparar el error de haber violado —sobre esto ningún tiene dudas en Alemania— las reglas fundamentales del derecho internacional.

Tras el comienzo de la escalada militar, el gobierno alemán empezó a dudar de la real voluntad de negociar de Gran Bretaña y se endureció junto a sus principales partners europeos.

Según Bonn, el comportamiento de Londres pone en crisis las tradicionales buenas relaciones con Latinoamérica y provoca una nueva posibilidad de penetración de la URSS en el área.

Se trata de un ataque de alcance aún no previsible al Diálogo Norte-Sur pero deteriora también el pilar fundamental de la política de seguridad de Occidente, es decir, la ostentación de la fuerza sólo como medio subordinado al objetivo principal que es el de las negociaciones.

SECRETO

Esto Era una Ciudad
Agota

SECRETO
El Universal
10 MAYO 1982

389 fs.

402.an.

Reunión con el subsecretario de Estado en Costa Rica

Herrera y Enders Analizaron Fórmulas para un Acuerdo

El representante norteamericano manifestó que habían acordado permanecer en contacto muy estrecho durante la semana y promover la iniciativa de paz del secretario general de la ONU

El presidente de la República, Luis Herrera Campins, luego de asistir al acto de toma de posesión del primer mandatario de Costa Rica, Luis Alberto Monge, se reunió con el subsecretario de Estado norteamericano, Tomas Enders, en la residencia de nuestro embajador en este país centroamericano.

Luego de la reunión el representante estadounidense explicó a los periodistas que en la misma se había hablado primordialmente sobre la crisis actual en el Atlántico Sur y de las posibilidades para lograr una solución pacífica de este problema.

Agregó que todos estaban muy preocupados por la situación en el continente y "hemos tomado la decisión de permanecer en contacto muy estrecho durante esta semana ya que hay ciertas posibilidades de paz. Por ejemplo estamos de acuerdo con la iniciativa del secretario general de las Naciones Unidas y la estamos promoviendo, pero, claro, que se trata de una situación muy grave".

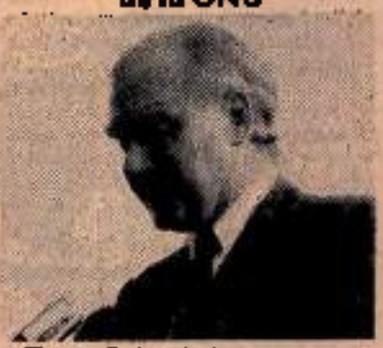

Thomas Enders declara sobre la reunión con el presidente Herrera.

Dijo también Enders que no se había hablado de la idea de una Organización de Estados Americanos sin la participación de Estados Unidos pero creía muy importante que todos los Estados del continente deben respetar el principio de la no utilización de las fuerzas, "yo creo que este principio es fundamental en el actual conflicto".

—Nosotros —continuó— el subsecretario norteamericano— después de nuestro contacto, de nuestras negociaciones con los argentinos, tenemos una simpatía muy honda, muy grande del compromiso nacional de Argentina para recuperar las islas Malvinas, pero el principio del no uso de la fuerza que es fundamental en el orden internacional no está respetado y todos los países pueden llegar a dificultades.

SECRETO

Reforma al Código Civil Sobre Derecho de Familia Será Discutida Este Jueves

SECRETO
El Universal
10 MAYO 1982

390fz

403-M-

El presidente Herrera Campins en Costa Rica

Actitud de EUA Pone en Tela de Juicio la Seguridad Colectiva Latinoamericana

El presidente de la República, Luis Herrera Campins, refirió en Costa Rica el apoyo y la solidaridad de Venezuela con Argentina en el conflicto de su soberanía sobre las islas Malvinas.

La declaración del Primer Mandatario Nacional se produjo luego de la firma del comunicado conjunto entre Costa Rica, Venezuela, Panamá, Honduras, Nicaragua, Colombia y Belice sobre cooperación y ayuda entre los países latinoamericanos y el III Convenio Petrolero entre Costa Rica y Venezuela, en el Instituto Nacional de Seguros de ese país.

—Venezuela está manifestando una total solidaridad con Argentina, a la que reconoce desde hace mucho tiempo su soberanía sobre las islas Malvinas —dijo el presidente Herrera Campins— y le hemos venido dando el respaldo político y moral que ha sido hasta ahora la exigencia fundamental que nos ha hecho Argentina. De manera que eso es lo que puedo decir, no puedo hacer hipótesis sobre hipótesis.

¿Cree usted que los Estados Unidos cumple con su papel de defensa de los países latinoamericanos?

Nosotros hemos considerado que es inexplicable la actitud de los Estados Unidos. Nos ha sorprendido y nos ha dolido esa actitud que pone realmente en tela de juicio la seguridad colectiva de Latinoamérica y por eso reiteramos que nuestros países tienen que profundizar su lucha por la unidad y la integración continental para defendernos nosotros mismos, y dentro de nosotros cada uno.

Señor Presidente, ¿Qué pasos darán los países latinoamericanos en pro de esa unión a la que usted se refiere?

—En primer lugar estamos haciendo gestiones, o más bien votos porque retorne la paz a esta zona del Atlántico Sur afectada por una seria amenaza de conflicto que puede realmente ser muy grave para todo el mundo.

Consideró de inexplicable la posición de ese país ante el conflicto anglo-argentino, "nos ha sorprendido y nos ha dolido esa actitud"

Creemos que inmediatamente después que esta situación se resuelva tendremos que conversar los países sin tener la presión excesiva del tiempo, pero tampoco una calma demasiado grande para ver todas las consecuencias que se derivan de los diversos incidentes de la situación que estamos viviendo.

¿Se ha planteado alguna reunión de presidentes de América Latina?

—Se ha hablado de eso en los medios de comunicación social, pero hasta el presente nadie ha tomado la iniciativa de esa reunión, quizás porque los acontecimientos suceden en una forma tan acelerada que cuando uno escribe o cuando habla tiene que dar el día y la hora en que está emitiendo alguna opinión.

¿Estaría usted dispuesto a apoyar esa iniciativa?

—Nosotros siempre hemos estado dispuesto a conversar, fíjese usted como hemos conversado en Costa Rica los jefes de Estados que nos hemos reunido con jefes de gobiernos, con miembros de poderes ejecutivos colegiados que han venido al impresionante y emotivo acto de la toma de posesión de mi distinguido amigo presidente de Costa Rica, Luis Alberto Monge.

Recientemente los cables internacionales daban a conocer que el gobierno de Venezuela que usted preside, hizo una propuesta sobre el cambio del sistema iberoamericano por la postura de los Estados Unidos. **¿Podría usted ampliarnos esta información?**

—Nosotros hemos dicho que hay que pensar en todas las consecuencias de esta situación, pero no hemos hecho ninguna proposición en firme. Nosotros creemos que en el continente hay toda una serie de lazos y vinculaciones tanto del pasado como del presente que tienen que ser muy tomadas en cuenta, pero creo que se trata de ver las nuevas actitudes como consecuencia de estas situaciones difíciles y hasta dramáticas que estamos viviendo.

¿Qué nos puede decir sobre la situación en El Salvador que es también un país centroamericano con problemas?

—Yo creo que en El Salvador se dio un paso importante con la celebración de las elecciones, que ha sido la mayor derrota que ha tenido la subversión ultraista en el mundo en el curso de los últimos años, que desde luego se haya pretendido torcer los resultados de unas elecciones en las cuales el partido individual triunfante fue la democracia cristiana, es otra cosa. Yo espero que el nuevo gobierno de El Salvador tenga la suficiente sensatez y la suficiente flexibilidad y que encuentre correspondencia en el seno de la Asamblea Constituyente para orientar el país hacia el nuevo proceso electoral que conduce a una salida institucional. No se puede olvidar que en El Salvador hubo una concurrencia de pueblo a las elecciones que significó fundamentalmente un no a la violencia, un no a la guerrilla, un no al terrorismo y un sí a la paz.

¿Qué opinión le merece la actitud de elementos contrarrevolucionarios que desde Costa Rica están llamando a una guerra contra Nicaragua?

—La verdad es que no estaba enterado de estas cosas...

¿Que opina sobre las quejas del ex presidente López sobre una presunta intromisión de Venezuela en la política colombiana?

—Venezuela no interviene en la política de otros países, enfatizó el presidente Herrera Campins.

SECRETO

SECRETO

El Universal

10 MAYO 1982

3918

404.

Según ex secretario William Rogers

Gran Bretaña Debe Renunciar a sus Pretensiones

El ex secretario asistente de Estado para Asuntos Interamericanos William Rogers, expresó hoy su preocupación de que el nombre de los Estados Unidos quede legado al de Gran Bretaña en la defensa del colonialismo.

Rogers, en un artículo aparecido hoy en el Post, sostuvo que Gran Bretaña "debe renunciar" a sus pretensiones soberanas a las Malvinas.

El autor dice que las posiciones de Argentina y Gran Bretaña, "parecen irreconciliables en la superficie", pero que "no son francamente incompatibles". Londres —señala— no ha dicho que las islas son y deben permanecer para siempre como territorio británico, lo que Gran Bretaña quiere es "una vindicación de la prohibición del uso de la fuerza pero no parece afirmar en realidad, una reclamación definitiva de soberanía nacional".

Renuncia a la soberanía

Por consiguiente, Gran Bretaña debería "decir al mundo que no aspira a hacer de las Malvinas una parte de Gran Bretaña y que renuncia a cualquier derecho que pudiera tener al título de soberanía. Es importante para nosotros que el mundo entienda que no apoyamos ninguna pretensión soberana de Gran Bretaña", dice Rogers, pero como los Estados Unidos ahora están aliados con esa potencia, estamos identificados en el punto de vista mundial con sus propósitos".

Reclamos coloniales

"En América Latina y otras partes se entiende que Gran Bretaña quiere reafirmar sus antiguos reclamos coloniales. Hay peligro real de que América Latina termine por creer que los Estados Unidos comparten esos propósitos y que la alianza es, en el fondo, una alianza de imperialismo. Nosotros pagaremos un precio muy alto, salvo que Gran Bretaña aclare que no tiene aspiraciones territoriales en este hemisferio, o salvo que nosotros aclaremos que rechazamos tales aspiraciones".

Kelpers

En cuanto a la autodeterminación que insisten los británicos para los kelpers, Rogers subraya que ella "no es una panacea universal... una población local no tiene poder absoluto de veto sobre el bienestar general".

El criterio de Rogers es que una renuncia de las aspiraciones británicas de soberanía sobre las Malvinas "puede abrir la puerta de la paz", pero clarificar también los propósitos norteamericanos. "Los Estados Unidos tienen una desesperada necesidad de urgar a Londres este paso", concluye Rogers.

SECRETO

- m.۲۱۴

PARCELA

SE ALQUILA CASA GRANDE

LAS ESMERALDAS

VENDO APARTAMENTO

COUNTRY CLUB CASTELLANA

DS

SECRETO
El Universal
10 MAYO 1982

3924

Países no Alineados Confirman Apoyo a Argentina

La embajada de la República Argentina distribuyó ayer entre los medios de comunicación, el texto del comunicado aprobado en la reunión del Bureau de Coordinación del Movimiento de Países no Alineados, que fue aprobado por unanimidad.

El Bureau se reunió el pasado 5 de mayo, a pedido del representante permanente de Argentina, quien informó sobre los sucesos en las Islas Malvinas desde el pasado mes de abril y que acrecienta la tensión en el área y pone en peligro la paz y la seguridad en la región y en el mundo.

El Bureau de coordinación acordó:

1° .expresa su preocupación

Embajada del hermano país del sur distribuyó los términos del Bureau de Coordinación del Movimiento

ante las crecientes pérdidas de vidas humanas en el conflicto por las Islas Malvinas.

2° Reitera en todos sus aspectos el comunicado adoptado el 26 de abril de 1982.

3° Reitera la reafirmación en ese comunicado que el uso de la fuerza o la amenaza del uso de la fuerza en las relaciones entre Estados son contrarios a los principios del movimiento de países no alineados.

4° Confirma el apoyo del comunicado a la soberanía argentina sobre las Islas Malvinas tal como ha sido reafirmado en todas las conferencias cumbres y reuniones ministeriales del movimiento desde la declaración de la Conferencia de Ministros de Relaciones Exteriores mantenido en Lima, Perú, en agosto de 1975.

5° Apela una vez más a las partes en el conflicto para que encuentren urgentemente una solución justa, durable y pacífica de acuerdo con la resolución 502 del Consejo de Seguridad en su integralidad, los principios y decisiones del movimiento de países no alineados y las resoluciones pertinentes a la Asamblea General de Naciones Unidas.

SECRETO

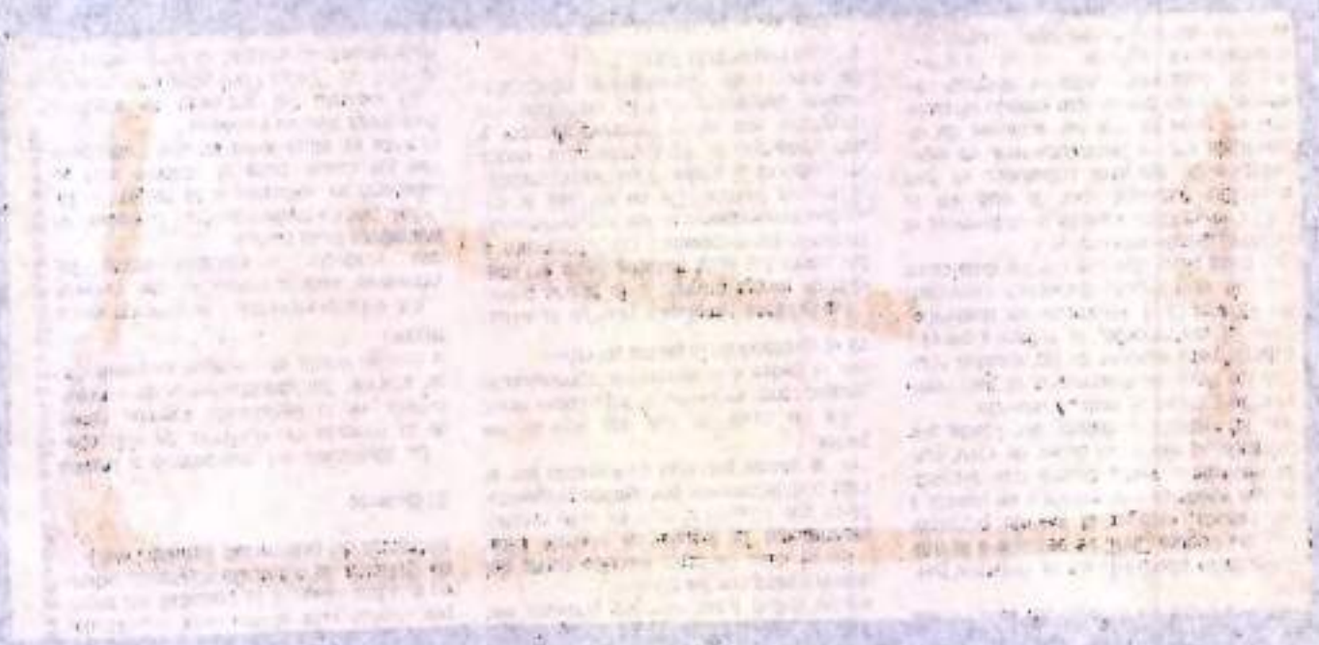

SECRETO

EL DIARIO DE CARACAS
10 MAYO 1982

393 f

406.00.

Pérez de Cuéllar conversaba mientras Inglaterra atacaba

Fuerzas británicas bombardearon objetivos militares en las Malvinas, abatieron un helicóptero e inutilizaron un barco pesquero. Prisioneros argentinos en un buque de la flota. Buenos Aires tiene una versión diferente de los hechos, pero en Londres se juzga que los comunicados de la Junta son, simplemente, propaganda. Ayer, sin embargo, una filmación del último bombardeo inglés de las Malvinas puso en evidencia que la pista de aviación sigue siendo operable y la comunicación aérea con Buenos Aires no está totalmente interrumpida.

Mientras el secretario general de la ONU se esforzaba por alcanzar una solución pacífica a la crisis de las Malvinas, Gran Bretaña lanzó ayer un nuevo ataque sobre las islas. Según se informó en Londres, dos aparatos Sea Harrier bombardearon objetivos militares, abatieron un helicóptero que transportaba tropas y ametrallaron un buque pesquero. Anoche se informó aquí que la tripulación del buque atacado se había rendido y se hallaba a bordo de un barco de la flota británica.

La versión del Gobierno argentino era diferente. En Buenos Aires se anunció que la Argentina había repelido un intento de desembarco. Se dijo, también, que el pesquero había sido hundido y la tripulación ametrallada en los botes salvavidas.

En Londres, los comunicados argentinos son considerados meras piezas de propaganda. Sin embargo, ayer la credibilidad de la información británica fue puesta en duda, cuando los canales locales retransmitieron una película filmada por un camarógrafo norteamericano y conseguida en Buenos Aires por la cadena norteamericana ABC. La película fue tomada [illegible] el último ataque [illegible] la pista de aviación de Puerto Stanley y, luego de eso, [illegible] por avión a Buenos Aires. [illegible] sugiere que la pista es, pese a los daños, todavía operable. Por otra parte, el hecho contradice al Gobierno británico, que asegura haber establecido un bloqueo absoluto sobre las islas.

Pérez de Cuéllar sigue su misión pacificadora.

Ayer, el diputado laborista Tony Benn acusó a la radio y televisión británica de haberse convertido en instrumentos del Ministerio de la Defensa. Benn presidió un acto de Hyde Park. Y fue aplaudido por 2.000 personas que agitaban carteles reclamando el cese de la guerra. El dirigente señaló que mientras la televisión llevó la guerra de Vietnam y la guerra civil salvadoreña a la casa de todos los televidentes, Inglaterra no ha podido ver una sola imagen de las operaciones en el Atlántico Sur. El objetivo de esta "censura" sería evitar que la población tomara conocimiento directo de una guerra cruenta y sin propósito.

El portaaviones Hermes y el Crucero Canberra llevan equipos de televisión. El jefe de la flota británica, contralmirante Sandy Woodward, ha prohibido que las cámaras registren acciones de guerra, y los periodistas a bordo del Hermes sólo pueden leer informes por vía telefónica. Formalmente, se explicó que la flota necesitaba tener todos los canales de satélite permanentemente disponibles: el uso de algunos de esos canales por parte de la televisión perturbaría las operaciones militares.

Anoche, los periodistas a bordo del Hermes ratificaron la versión dada en Londres: negaron que las fuerzas británicas hubiesen intentado un desembarco, e insistieron en señalar que los comunicados argentinos eran falsos. El hecho reconocido, sin embargo, es que la iniciativa militar correspondió a Gran Bretaña, en momentos en que estaba llevándose a cabo la reunión de Nueva York.

Rodolfo Terragno
El Diario de Caracas/
Londres

SECRETO

a Rica se condenó la a de Centroamérica

...ones, reunidas en San José, emitieron una declaración final que expresa su deseo de que la contienda...

Monge agradece a ...

...por medios pacíficos..., a diferencia de las Naciones Unidas...

...documento condena...

...toda clase de violencia contra la libertad y el derecho... el Tercer Mundo...

...Rica, cuna de la democracia... la contienda...

...Con este fin, reconocemos...

...Por consiguiente, los signatarios reafirman su respaldo a la defensa de la libertad, la democracia representativa, el pluralismo político, el respeto a los derechos humanos, la libertad de prensa y el derecho de los pueblos a la autodeterminación. Al mismo tiempo, expresamos el compromiso de cooperar y hacer todo lo que esté a nuestro alcance para fortalecer la solidaridad democrática y los esfuerzos de paz".

...Al pronunciar el discurso con el cual dejó la presidencia, Monge dijo: "Hemos cumplido con nuestro deber. Ahora les corresponde a ustedes... Que Dios los ilumine y los guíe para que sus esfuerzos sean coronados por el éxito y la paz".

...Ya todo está preparado para las elecciones

...Según... el próximo domingo... en la República... a la final en nueve provincias... candidatos presidenciales... por uno de los dos partidos políticos mayoritarios... Unidad Social Cristiana... Liberación Nacional... y el resto de los votos... de los votantes.

Mientras tanto, la comisión de vigilancia política... informó... todo el país... preparativos... serán distribuidos... día de las elecciones.

Los dos candidatos... que la participación... Estado... una gigantesca campaña... todos... importante.

El candidato del gobernante... Unidad Social Cristiana... Rafael Ángel Calderón Fournier... Calderón... Miguel Ángel Rodríguez Echeverría... Rodríguez... Calderón... Rodríguez... Calderón... Rodríguez... Calderón

SECRETO

EL DIARIO DE CARACAS

10 MAYO 1982

3946

407.A.

Parsons reveló que hay "progresos" en la ONU

Aunque al principio se negó a declarar a la prensa, el embajador británico en la Naciones Unidas, Anthony Parsons, indicó que entregó ayer un "comunicado muy sustancioso". Argentina denunció los ataques ingleses de ayer en las Malvinas.

Pérez de Cuéllar se veía preocupado cuando llegó ayer al mediodía a la sede de la Organización de Naciones Unidas. Sin embargo, seguía con esperanzas porque lo importante era que las conversaciones con Argentina y Gran Bretaña continuaban. El secretario general de la ONU, afirmó que esperaba que ayer fuese el "último día de su gestión", pero eso no lo podía asegurar.

Para Perez de Cuéllar los ataques propiciados por los británicos, en las islas Malvinas el domingo en la madrugada, "no significan el término de la intervención de Naciones Unidas". Por eso consideró que eso es "una razón de esperar", argumentando que "tenemos que seguir manteniendo nuestros esfuerzos hasta que encontremos una solución".

"Todos los países que están honestamente interesados en una solución pacífica del conflicto, darán su apoyo a las gestiones de la organización, porque somos los únicos que en este momento estamos adelantando una gestión", dijo Pérez. El apoyo internacional a su misión fue recalcado y fue interpretado como un llamado al mundo para que tomase conciencia de la importancia del papel de la ONU en estos momentos, en que los británicos se preparaban para invadir las islas Malvinas.

"Nunca en domingo"

Al rato, llegó el embajador británico, Sir Anthony Parsons que no quiso declarar a la prensa, caminando apresuradamente y expresando: "Nunca en domingo". En la mañana de ayer el secretario general recibió, en su residencia, al vicecanciller argentino Enrique Ros y se comunicó por teléfono con el representante británico. Las conversaciones formales se produjeron en la tarde en la ONU.

Argentina denunció ayer en la mañana, a través de un comunicado, el inicio de operaciones británicas aeronavales en las islas Malvinas. La protesta fue entregada al Consejo de Seguridad expresando que aviones Harrier y unidades de la flota inglesa de intervención abrieron fuego en la madrugada del domingo contra Puerto Argentino y Puerto Darwin, en las islas Malvinas.

Se puntualizaba que Gran Bretaña sería responsable de todas las consecuencias que tenga su acción y destacaba que Argentina se reserva el derecho de responder militarmente a toda nueva agresión británica.

Cuando el embajador británico salió de su encuentro con el secretario general, en la tarde de ayer, manifestó que le había entregado a Pérez de Cuéllar un "comunicado muy sustancioso" de su Gobierno. Anthony Parsons afirmó que se continuaría reuniendo con el secretario general en la noche.

Un periodista le preguntó a Parsons si las negociaciones estaban progresando. Su respuesta fue: "Por supuesto". Seguidamente arribó a la organización el vicecanciller argentino, quien se reunió con Pérez de Cuéllar durante una hora y cuarenta y cinco minutos. A la salida de la entrevista sólo expresó que sería probable que retornase de nuevo a dialogar con el secretario general.

Marisol González
Enviado Especial
El Diario de Caracas
Nueva York

SECRETO

redujo su
visita a USA

En Cos
violen

SECRETO

EL DIARIO DE CARACAS
10 MAYO 1982

395 fr

406-M.

Francia fue cuestionada por el cohete Exocet

El hundimiento del destructor Sheffield por la utilización de un proyectil vendido por París a Buenos Aires, dejó estupefacto el Ministerio británico de Defensa, precisamente porque esas armas fueron entregadas un mes antes de la invasión del 2 de abril.

Londres. El semanario británico **Sunday Times** cuestionó en su edición de ayer el papel desempeñado por Francia en el entrenamiento de los argentinos para el manejo del cohete Exocet, de fabricación francesa, que el martes último destruyó el navío inglés Sheffield frente a las Malvinas.

"Parece que el Gobierno francés no informó como es debido a los británicos sobre la capacidad de los argentinos para poner fuera de combate al destructor "Sheffield", escribe el semanario.

"El avión —un Super Etendard, también de fabricación francesa— y su cohete Exocet que destruyó al navío fueron entregados a Argentina por Francia solo un mes antes de la invasión" de las Malvinas por las fuerzas argentinas, el dos de abril último, afirmó el **Sunday Times**, publicación independiente.

"Sin embargo, respondiendo a una pregunta del Ministerio británico de Defensa, autoridades francesas dijeron que los argentinos no habían sido entrenados en la colocación de cohetes Exocet bajo las alas de los diez Super Etendard que posee Argentina, agregó el periódico.

"Esa, indicó, es una operación compleja que necesita un sistema de aparatos, electrónicos y enlaces radar".

"Cuando el 'Sheffield' fue destruido por un Exocet, el Ministerio (británico) de Defensa quedó estupefacto. Ciertas fuentes militares en Francia dudan de la veracidad de la respuesta dada por su gobierno a los británicos", señaló.

"Las mismas fuentes militares francesas, prosiguió el **Sunday Times**, subrayan que los aviones y los cohetes son vendidos como un todo y agregan que un equipo de técnicos franceses ha entrenado a los argentinos a la colocación y manejo de los Exocet". AFP

La prensa contraataca a la Thatcher

Londres. Los periodistas británicos debaten si son traidores o portadores de la verdad al informar sobre la crisis de las Malvinas, después de las críticas contra la prensa hechas por la primer ministro Margaret Thatcher en la Cámara de los Comunes.

La **British Broadcasting Corp.** defendió firmemente su modo de cubrir la crisis, modo que el parlamentario conservador John Page atacó como "casi traicionero" por haber dado crédito a declaraciones hechas por gobernantes argentinos.

"Nuestra labor es informar sobre los acontecimientos, y examinar constantemente la exactitud de las informaciones que ofrecemos sobre ellos", dijo el reportero de la **BBC** Peter Snow.

"Nuestro trabajo es también el cuestionar constantemente a quienes tienen el poder de dirigir los sucesos", agregó Snow.

George Howard, presidente de la **BBC**, dijo que esa organización aplica los métodos editoriales de comprobación más rígidos a todos sus despachos.

"En la guerra, la verdad no debe ser la primera baja", dijo. Hablando en los Comunes, Thatcher dijo que "la posición de nuestras fuerzas británicas no se presenta de modo total y efectivo" en la prensa británica. (UPI)

SECRETO

METRO DE CARACAS

SE REQUIERE EL SIGUIENTE PERSONAL

INSPECTOR DE OPERACIONES

REQUISITOS:

1. [illegible]
2. [illegible]

SUPERVISOR DE OPERACIONES

REQUISITOS:

A. [illegible]
B. [illegible]
C. [illegible]

[illegible]

[illegible]

LA GRAN SOLUCION PARA CARACAS

SECRETO

EL DIARIO DE CARACAS
10 MAY 1982

396 f.

409 M.

Nott dijo que aún no comenzó la invasión "a gran escala"

El ministro británico de la Defensa negó que la invasión a "gran escala" de las Malvinas haya comenzado; no desmintió versiones sobre desembarcos parciales. Según John Nott, las fuerzas británicas tienen una ventaja cualitativa sobre las argentinas. La confrontación supone riesgos para ambos lados, pero el ministro cree que la historia estará de parte de Inglaterra. Nott es uno de los "halcones" de Margaret Thatcher.

El ministro de la Defensa John Nott, negó ayer que Gran Bretaña se haya lanzado ya "una invasión a gran escala" de las islas Malvinas. El ministro se negó a confirmar o desmentir que esté en curso una invasión gradual, o la fase preparatoria de una invasión masiva. "Usted es libre de especular lo que le plazca", respondió Nott al periodista Brian Walden, quien le preguntó ayer si había ya "alguna gente" en las islas.

Nott admitió que la invasión a gran escala es una alternativa posible.

Ventajas

Según el ministro, el hecho de que la Argentina tenga 5 000 y 9 000 hombres en las islas no le concede una ventaja decisiva. "La mayoría está formada por conscriptos. Son, además, hombres que no han sido entrenados para operaciones de estas características, que tienen equipo deficiente y que están completamente aislados. Nosotros, en cambio, tenemos una superioridad cualitativa: "Nuestra fuerza está integrada por profesionales entrenados en el Artico, que operan equipos más modernos y eficientes".

El ministro también desestimó la supremacía aérea argentina: tienen sólo 5 aviones muy modernos; luego varios "Mirage" que están una década atrás del Harrier; y el resto son aparatos antiguos. Nosotros tenemos los Harrier, y ahora que podemos reabastecerlos en vuelo, podemos mandar al Atlántico Sur tantos Harrier como sea necesario".

Los riesgos

Nott aclaró que la "evidente superioridad" británica no implicaba ausencia de riesgos. "Sabemos que, si es necesario ir a una confrontación, podemos perder algunos barcos, algunos hombres. No creemos que vayamos a salir de un enfrentamiento sin víctimas". En cambio, el ministro se mostró absolutamente confiado en el resultado final.

Walden trató de forzar a Nott a discutir el tema de la proporción (entre fines y medios), tan debatido aquí en los últimos días. Este fue el diálogo:

—¿Cuántas víctimas, cuántos riesgos, deberíamos aceptar a fin de alcanzar el objetivo?

Estamos hablando de un territorio británico y de ciudadanos británicos. Nosotros estamos obligados a no ahorrar esfuerzos en la defensa de nuestro propio territorio y de nuestra propia gente. Pero esta no es solamente una causa británica. Estamos combatiendo contra un abuso, y lo hacemos en nombre de la democracia. Si consintiéramos el abuso, entonces habría más abusos en el mundo, y crecería la Unión Soviética, y crecería el Pacto de Varsovia. La historia va a recordarnos por esta decisión.

Nott hace una advertencia.

Contra el abuso

—Si lo entiendo bien, usted está diciendo que los principios en juego son tan importantes que, aún si corremos el riesgo de perder apoyo internacional y aún si nuestra acción conduce a un número considerable de víctimas (mucho mayor al que mucha gente estaría dispuesta a aceptar) igual se justificaría la acción.

—Es posible que, de inmediato, perdiéramos algunos apoyos. Es posible también que corramos riesgos. Pero dentro de 10 años, dentro de 20 años, la historia dirá de nosotros, los británicos, que enseñamos el camino. Que tuvimos la firmeza necesaria para evitar el triunfo de la agresión y el abuso.

—Es reconfortante saber que la historia va a estar de nuestro lado; pero, mientras tanto, ¿cuáles son las dificultades prácticas que presentaría la pérdida de apoyo?

—No, yo no creo que nosotros sufriríamos una pérdida significativa de apoyo. Yo vengo de la reunión de la OTAN y allí he comprobado que nuestros aliados mantienen su firme apoyo a Gran Bretaña.

En Londres se asegura que esta misma semana Gran Bretaña lanzará "su ofensiva final". La retórica belicista de Nott pareció avalar esas versiones, aun cuando el ministro sostuvo que —si lo quisiera— Gran Bretaña podría mantener un bloqueo prolongado.

R.H.T.
Londres

SECRETO

...ico discute hoy las exoneraciones

[illegible]

CURSOS

PRESUPUESTO Y CONTROL PRESUPUESTARIO

[illegible]

REDACCION PROFESIONAL DE INFORMES DE AUDITORIA

[illegible]

CENTRO DE ADIESTRAMIENTO DE EJECUTIVOS S.A.
[illegible]
TELEFONOS: [illegible]
Apartado [illegible] Correo 1001 - A

SECRETO

El Universal

11 MAYO 1982

3944

410.A.

Dicen haber encontrado documentos

Pesquero Argentino Era un Barco Espía Ratifican Británicos

La nave, según corresponsal inglés que cubre informaciones con las fuerzas navales británicas, fue capturada luego de ser ametrallada por aviones. Igualmente, marinos negaron que las balsas salvavidas hubiesen sido ametralladas. Un tripulante del pesquero murió y los demás fueron capturados

LONDRES, 10 (Ansa).— Fuentes militares británicas afirmaron hoy que documentos halladas a bordo del pesquero argentino capturado ayer cerca de las islas Malvinas, "demuestran que la nave estaba empeñada en una operación de espionaje".

Cuando fuerzas británicas lanzadas desde algunos helicópteros, tomaron ayer posesión del pesquero argentino "Narwhal", fueron hallados a bordo algunos documentos que demostrarían que la verdadera actividad de los "pescadores" era la de vigilar los movimientos de la "Task Force", dijeron las mismas fuentes.

Según lo declarado aquí en Londres por voceros militares, a bordo del pesquero se encontraba un oficial de la Armada argentina de guerra de apellido González Llanos, lo que constituiría "una evidente indicación de la naturaleza de la misión confiada al pesquero".

Justificando el ataque contra el "Narwhal", las mismas fuentes británicas desmintieron que se hubiera abierto el fuego desde los helicópteros contra los marinos argentinos refugiados en las chalupas de salvamento. Todas las chalupas de salvamento, añadieron las fuentes, estaban todavía sobre el pesquero cuando descendieron las tropas británicas, con excepción de una en la cual se hallaba un marinero argentino que fue luego capturado incólume.

En cuanto al único marinero argentino que resultó muerto durante el incidente, las fuentes británicas afirman que fue alcanzado por los disparos en la fase inicial del ataque contra el pesquero, y no sucesivamente (es decir, según el relato hecho aquí, el pesquero fue primero atacado por los helicópteros y luego descendieron sobre la nave los soldados británicos, quienes entonces comprobaron que la nave cumplía una misión de espionaje).

El pesquero "Narwhal" constituye la primera captura naval por parte de la "Task Force" británica y, según se afirmó aquí, todavía no se decidió qué hacer con él. Las fuentes militares están indecisas acerca de si hundir la nave o trasladarla a otro lugar.

LONDRES, 10 (AP).— Documentos que muestran que el pesquero Narwal era utilizado para espiar la flota británica en el Atlántico Sur fueron encontrados en ese barco, tras ser capturado ayer por los ingleses en las proximidades de las islas Malvinas, según un corresponsal británico con la fuerza de este país.

Los corresponsales de guerra británicos también dijeron que los pilotos que atacaron el Narwal negaron categóricamente haber disparado contra las balsas salvavidas de los sobrevivientes, como denunció Argentina.

Brian Hanrahan, de la BBC, a bordo del buque insignia británico, el portaviones Hermes, dijo que los pilotos estaban "pasmados" por la afirmación argentina.

En Londres, la primera ministra Margaret Thatcher convocó a su "gabinete de guerra", al comenzar la crítica sexta semana del conflicto de las Falkland (Malvinas) en medio de indicios de que Gran Bretaña se prepara para invadir las islas si fracasan las conversaciones de paz en las Naciones Unidas.

La Secretaría de Asuntos Exteriores dijo hoy que "la prioridad del gobierno es hacer todo lo posible por lograr una solución negociada".

Sin embargo, fuentes militares informadas dijeron que el requisado transatlántico Canberra, que lleva casi 2.500 infantes de marina y paracaidistas, debía llegar esta noche a las cercanías del Archipiélago tomado por fuerzas argentinas el 2 de abril.

Otro buque, el Bristol, zarpó hoy desde Portsmouth, para unirse a la flota de 28 navíos en el Atlántico Sur.

El Bristol, un crucero ligero de 6 000 toneladas con 650 oficiales y marineros a bordo, armado con el sistema de cohetes marítimos Dart, fue despedido por los parientes de los tripulantes. La madre de uno de los marineros se cayó de un muro y tuvo que ser sacada en camilla del lugar.

El más nuevo de los buques de la marina real, el destructor Liverpool, de 3.400 toneladas y equipado con cohetes dirigidos, gemelo del Sheffield, la nave inutilizada por un cohete argentino el 4 de mayo, hecho en el que murieron 20 de sus tripulantes, fue botado hoy en los astilleros de Birkenhead.

Se dirigió a Plymouth donde será dotado con el nuevo sistema anticohetes Wolf, que podría haber salvado al Sheffield.

El periodista Peter Archer, de la agencia Press Association, informó desde el Hermes que "se han encontrado documentos a bordo del pesquero argentino Narwal que prueban que la nave se encontraba en una operación de recolección de inteligencia". Dijo que los papeles fueron hallados por un grupo que abordó el barco luego de que éste se rindió.

Un tripulante argentino murió y tres resultaron heridos cuando aviones Sea Harrier atacaron el Narwal dentro de la zona de guerra declarada por Gran Bretaña alrededor de las islas, anunció el domingo por la noche el Ministerio de Defensa en Londres.

BIRKENHEAD, Inglaterra — Los trabajadores del astillero despiden al destructor Liverpool, que se dirige a Plymouth para ser equipado con moderno armamento. (AP)

Londres no Está Interesado en una Solución Pacífica Dicen Voceros Argentinos

BUENOS AIRES, 10 (AP)-Voceros gubernamentales acusaron hoy a Gran Bretaña de no estar realmente interesada en lograr una solución negociada del conflicto del Atlántico Sur en las Naciones Unidas.

Una fuente gubernamental, que pidió no ser identificada, dijo que "Gran Bretaña busca denodadamente un éxito militar antes de sentarse a la mesa de negociaciones. Hasta ahora la suerte le ha sido esquiva en las islas Malvinas".

La fuente añadió que los británicos, que despacharon una poderosa flota para reconquistar el archipiélago, en poder de la Argentina desde el 2 de abril, no han logrado hasta el momento "ninguno de sus objetivos principales. No lograron desembarcar en las Malvinas, ni tampoco aislaría del continente, pese al proclamado bloqueo".

Añadió que esta circunstancia hace presumir la posibilidad de nuevos ataques británicos en los próximos días, en circunstancias en que el secretario general de las Naciones Unidas, Javier Pérez de Cuéllar, ha emprendido una gestión para poner fin al conflicto.

"Creemos que, básicamente, el Reino Unido no desea un arreglo en el marco de las Naciones Unidas. Preferiría sin duda alguna gestión de buenos oficios, como la del secretario de Estado Alexander Haig.

Pero para nosotros, la ONU es el único foro actualmente aceptable", añadió.

El Ministerio de Relaciones Exteriores, entretanto, seguía analizando los informes que desde Nueva York le proporciona el subsecretario de Relaciones Exteriores, Enrique Ros y el embajador ante el organismo mundial, Eduardo Roca, en conexión con las gestiones de Pérez de Cuéllar. "Por el momento no hay nada que informar", dijo hoy el vocero, Hernán Massini Ezcurra.

La impresión de que el gobierno británico no estaría verdaderamente interesado en una solución negociada de la crisis figura también en algunas crónicas periodísticas locales.

En un despacho de su enviado en Nueva York el diario "La Nación" dice hoy que hay una explicación para los tres ataques que Gran Bretaña ha emprendido contra las Malvinas a partir del primero de mayo. "Es que en modo alguno el gobierno británico está verdaderamente dispuesto a una negociación dentro del ámbito de las Naciones Unidas. La actitud de retaceo hacia la autoridad del Secretario General e inclusive del organismo en sí mismo, forma parte de la estrategia británica. No quieren. Los británicos no están interesados ni en las gestiones de Pérez de Cuellar ni en la reunión del Consejo de Seguridad, donde quedarían en posición de vetar un cese del fuego. Todo esto con el tácito —y a veces no tan tácito— acompañamiento del Departamento de Estado norteamericano".

Radio de 100 millas

Zona de Control Aéreo Decretó Gran Bretaña Sobre Isla Ascensión

LONDRES, mayo 10 (AFP) — La zona de control aéreo decidida por Gran Bretaña en un radio de 100 millas en torno al aeropuerto de la isla de La Ascensión se debió a "razones de seguridad", declaró hoy el ministerio británico de defensa.

La decisión "significa que la mayoría de los aviones evitarán la zona si pueden. Si no pueden, deberán depositar un plan de vuelo", explicó Ian McDonald, portavoz del ministerio.

"Las reglas normales de la Organización Internacional de la Aviación Civil —aplicadas por Gran Bretaña— relativas a las operaciones de vuelo y controles a partir de un aeropuerto activo estarán vigentes", agregó el portavoz.

"El control de esta zona será ejercido por el oficial superior de la Royal Air Force en la isla de La Ascensión", precisó Ian McDonald.

Según un experto occidental, la medida anunciada hoy es "perfectamente normal": permite controlar y garantizar la seguridad del tráfico aéreo del aeropuerto de la Isla, que se intensificó considerablemente las pasadas cinco semanas, alcanzando los 250 vuelos.

El objetivo de la instauración de esta zona de control aéreo es evitar las colisiones en vuelo, precisó este experto. Todos los aparatos que deban penetrar en la zona tienen la obligación de anunciar su plan de vuelo, obtener la autorización para seguir adelante, y respetar las órdenes imperativas de la torre de control.

Esto no implica de ninguna manera que los aparatos corran el riesgo de ser el blanco de la defensa antiaérea británica, contrariamente a la zona de exclusión en torno a las Malvinas, agregó el experto consultado.

Laborista del ala izquierda

Inevitable Escalada Bélica en las Islas

ROMA, mayo 10 (EFE)— El líder del ala izquierda del Partido Laborista Británico, Tony Benn, considera inevitable la escalada bélica en las islas Malvinas.

"Ahora, después de las pérdidas y los muertos, cerrada la espiral de la negociación, el gobierno tiene ante sí un sólo camino: la escalada", dijo el político inglés en una entrevista que publicará mañana el diario italiano "Paese Sera".

El desembarco y la ocupación de las islas sería, según Tony Benn, "un gesto insensato" que pondría a su país "de frente al mundo entero".

Tony Benn añadió que si Margaret Thatcher sufriese una humillación militar, se formará en Gran Bretaña un gobierno de "unidad nacional" con conservadores, liberales y socialdemócratas.

aquí se hacían las guerras, pero no se padecían".

En general, el Dr. Caldera nos ofrece en su escrito, que vale la pena divulgarlo, desde la sintomatología que presenta la quebrantada capital, pasando por las reflexiones de tipo: geográfico, topográfico, conservacionista, recreativo, político, sociológico, humanístico, filosófico y de tipo institucional, hasta llegar a las reflexiones analíticas sobre transporte y vialidad, vivienda y equipamiento de barrios; pero siempre reclamando una visión optimista, audaz y futurista por parte de los venezolanos. Y aunque reconoce los problemas con amplitud de criterio y con conocimiento de causa y efecto, porque él fue Presidente de la República y conoce mejor que nadie los intríngulis de las graves dificultades de orden político y social que padece la ciudad de Caracas, es siempre positivo y optimista en todas las cuestiones que analiza y en las soluciones propuestas. Durante su mandato, el presidente Caldera no se olvidó de Caracas y le hizo, lo que humanamente un presidente puede hacerle a una ciudad tan compleja como Caracas, en el corto lapso de cinco años (1969-1974).

viento y ... importantes ... listos para ... vidar los "... lio", en ter... que realizó ... dama, doña ... Caldera.

Y concluy... palabras qu... dera utilizó ... rirse a Car... nemos que ... un estado d... de voluntad ... en los habil... galópolis y ... lanos para ... adelante c... diando y ap... de que Cara... a la desapa... y encaremos ... ese gran ... vuelta la ex... ya!".

UB SOCIAL!

...ra Tennis, Bahía Piratas, ...os Cortijos, Caracas The... ...leda Golf, Ej. Sta. Paula, ...zolano, Junko Golf, Man... Puerto Azul, Playa Gran... C.T. Higuerote y otras. ... y 45.42.70.

MOMENTO

...gato de inmediato con ... Usted lo sigue usando. ...es y seriedad. ...8 - 781.35.86

DINERO?

...le su vehículo. Usted ... facilidad y seriedad ...2.14.10 - 33.27.19

...DAS

...G 1983

...n detalle que se RECUERDA ...rganizada, práctica, ligera. ...AGA SUS RESERVACIONES ...SACOM s.r.l. ...84.55.00

...AMOS - SRA

...nes Daneses y de Rattan ... etc. (Cambio de Colores) ...L" t/f 21.77.10 - 22.12.79

CONTACTO

...rolongado (para ser ...as sin removerlos). ... para astigmatismo

...cambian la aparien... ...os ojos!. ...general.

...frente antigua Clínica Guadalupe

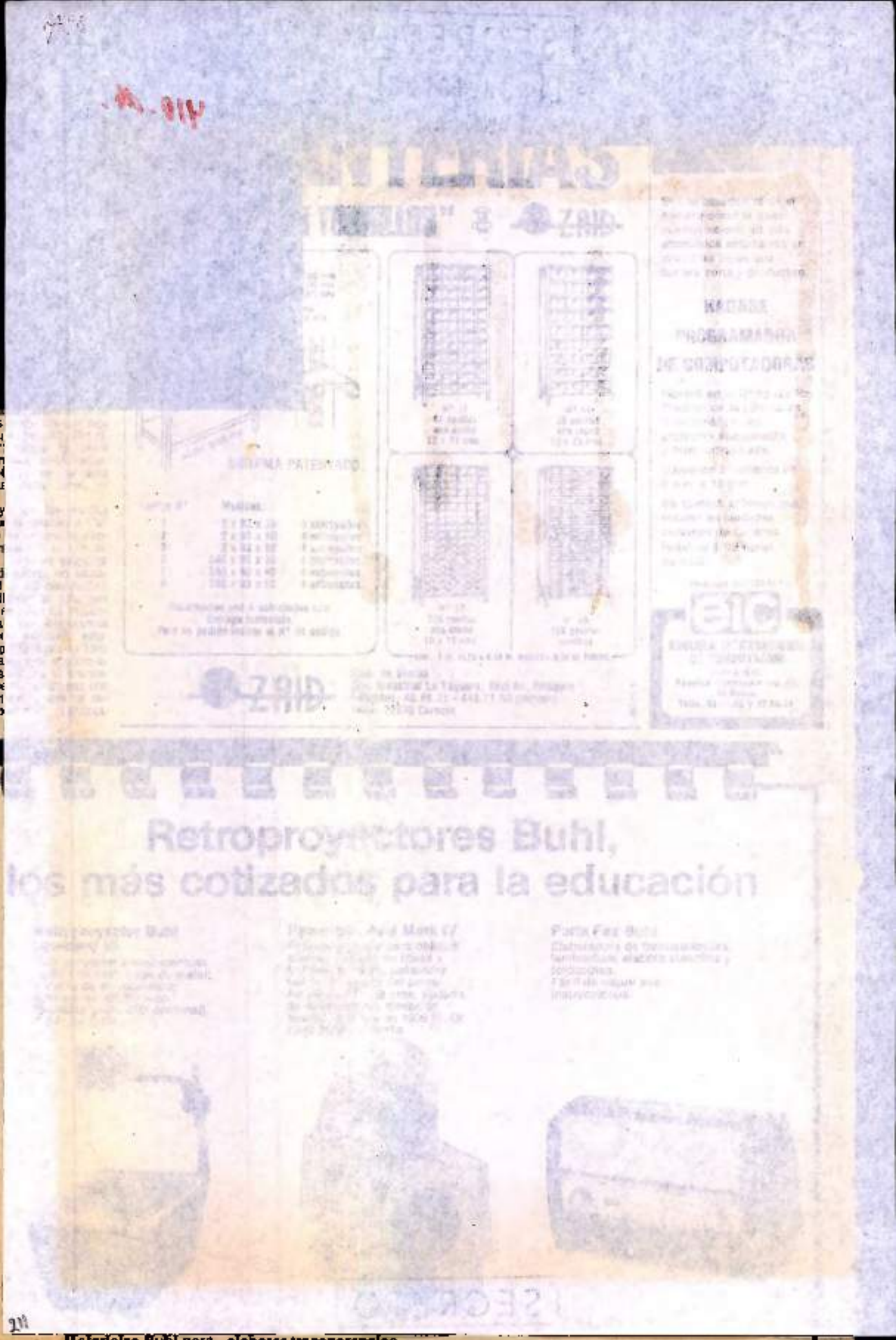

Materiales Buhl para elaborar transparencias

- Rollos de acetato.
- Letras transferibles en 4 colores.
- Láminas transparentes para escribir o dibujar sobre ellas.
- Monturas para transparencias.
- Stencils para copiado térmico.
- Patrones térmicos para hacer duplicados completos de originales.
- Lápices y marcadores permanentes y solubles, para escribir sobre transparencias.

Y estas son otras de las Soluciones Audiovisuales que tenemos para Ud.

Lo invitamos a conocernos!

- Servicio técnico
- Demostraciones prácticas, donde Ud. mismo prueba el equipo.
- Asesoramiento para Ud.
- Entrenamiento para su personal.
- Sala de exposición
- Alquiler y venta de equipos.
- Garantía por un (1) año.
- Repuestos y accesorios.
- Distribución autorizada de las mejores marcas de equipos audiovisuales

CENTRO DE ESPECIALIDADES AUDIOVISUALES FOTO FLORIDA, C.A.

Unidad Comercial La Florida, Mezzanina, Ofic. 2 Caracas. Teléfonos: 74.41.20 74.53.34 74.48.61 74.50.56

SECRETO
El Universal
11 MAYO 1982

398

411.m.

Plantea Reagan

Argentina Debe Permitir que una Fuerza de la ONU Reemplace a sus Tropas

El Presidente norteamericano reconoce cierta legitimidad en la posición de los argentinos pero ratifica que no puede permitirse la ocupación de un territorio por la fuerza

CHICAGO, mayo 10 (AP) — El presidente norteamericano, Ronald Reagan, afirmó que "hay cierta legitimidad en algunas de las reclamaciones" de Argentina, pero declaró que "no se debe permitir" que ese país triunfe en su disputa con Gran Bretaña por las islas Malvinas.

"Ahora tenemos algo que no podemos ignorar", dijo Reagan a los estudiantes de un colegio secundario negro de Chicago. "No se debe permitir que nadie ocupe un territorio por la fuerza" Sin embargo, agregó, "hay cierta legitimidad en algunas de las reclamaciones" de Argentina. Reagan añadió que "la cuestión principal son los derechos de los 2.000 residentes" de las Malvinas y exhortó a Argentina a permitir que una fuerza de las Naciones Unidas reemplace a sus tropas en las islas en disputa mientras se negocia un acuerdo.

SECRETO

No. 114

Las Perspectivas Antes del "Día de la Paz"

Robert Coddington

La URSS Princ[illegible] de Armas e[illegible]

William H[illegible]

WASHINGTON [illegible]

[illegible]

SECRETO

El Universal

11 MAYO 1982

399/2

VIE M.

Fidel Castro Pidió Ayuda a No Alineados para los Argentinos

LA HABANA, mayo 10 (AFP) — El Jefe de Estado cubano, Fidel Castro, presidente del Movimiento de Países No Alineados, envió un mensaje a cada uno de los Jefes de Estados miembros del Movimiento para "que efectúe las gestiones que considere prudente para detener la inminente agresión anglo-norteamericana contra el pueblo argentino".

En este mensaje, publicado hoy en La Habana, Castro explicó la urgencia de su diligencia "ante la posibilidad real de que, en las próximas horas, el gobierno de Gran Bretaña, con el apoyo y la cooperación de Estados Unidos, lance sus fuerzas aéreas y marítimas en nuevos actos de agresión de gran envergadura contra Argentina".

"Una guerra colonial, que por su carácter y evolución las potencias imperialistas tratan de convertirla en una lección para todos los países del Tercer Mundo que, no importa cuál sea su régimen político o social, defiendan su soberanía e integridad territorial, está próxima a alcanzar su etapa más dolorosa y criminal", añadió Castro.

"Es en interés de la defensa de los derechos de todos y cada uno de nuestros países y sobre todo de la solidaridad humanitaria con el pueblo argentino y con los soldados ingleses lanzados al combate, que elevamos nuestra más firme condena por la continuación de la hostilidades y nuestro llamado a una solución del conflicto, negociada, política y respetuosa de los derechos soberanos de la Argentina", afirmó el presidente de los No-Alineados.

"Tomando en cuenta las declaraones sobre las Malvinas de la conferencia de los Países No-Alineados y los comunicados emitidos por el Buró de coordinación en la ONU desde el inicio de la actual crisis, apelo a usted para que efectúe las gestiones que considere prudente para detener la inminente agresión anglo-norteamericana contra el pueblo argentino", concluyó Castro.

SECRETO

SECRETO

El Universal

400 p

413.M.

Cree el ministro García Bustillos

Estamos en Vísperas de una Solución al Problema Anglo-Argentino

La entrevista sostenida con el presidente Galtieri y el canciller Costa Méndez, en la cual se ratificó la solidaridad activa de Venezuela con Argentina, fue muy positiva, agregó el alto funcionario

BUENOS AIRES, mayo 10 (ANSA) — Creemos que estamos en vísperas de una justa solución del problema anglo-argentino en el Atlántico Sur, dijo el Ministro de la Presidencia venezolana, Gonzalo García Bustillos, luego de entrevistarse con el mandatario argentino, general Leopoldo Galtieri.

El alto funcionario expresó que la entrevista con el presidente Galtieri —en la que estuvo el canciller Nicanor Costa Méndez— fue "muy positiva, muy satisfactoria", y que habían concurrido para ratificarle a la Argentina la "solidaridad activa" de Venezuela, "con la justa causa del pueblo y de la nación argentina".

Puntualizó que había sido "una conversación muy franca, muy cordial" y que "estamos muy satisfechos del diálogo y de la conversación".

"Nosotros —siguió diciendo— estimamos en mucho el enfoque que está haciendo de la situación el gobierno argentino".

Puso de relieve que "también, valga la pena decirlo, nos agradó muchísimo la forma como el presidente Galtieri visualiza el futuro argentino. El ve un futuro democrático para su país y eso, como país democrático que es Venezuela, nos agrada muchísimo".

Consultado sobre cómo veía su país la agresión británica contra Argentina, dijo que "nosotros condenamos por supuesto esa agresión. Ustedes lo saben, unidos lo sienten", e insistió que "nosotros estamos siendo solidarios activos de Argentina".

En cuanto al bloqueo impuesto por Gran Bretaña, expresó que "lo vemos como un absurdo más y como un acto contradictorio del mundo en que estamos viviendo y que la crisis de las Malvinas ha puesto de manifiesto".

Un periodista venezolano inquirió sobre la presunta ayuda militar de Venezuela a Argentina, a lo que García Bustillos respondió que "yo le he respondido creo muy claramente. Venezuela es solidaria de Argentina y de su justa causa. Ya todo lo que Argentina considere útil y necesario".

Consultado sobre si Venezuela podría romper relaciones con Gran Bretaña a raíz de los acontecimientos el Ministro venezolano dijo que, "bueno, usted mismo lo ha dicho, es una versión".

SECRETO

SECRETO

El Universal

11 MAYO 1982

401/p

4/4.m.

Río Revuelto — *Antonio Herrera Vaillant*

Se Abstiene Argentina de Pagar el Precio Soviético

El 18 de diciembre de 1961, la pacifista India tomó con fuerza bélica el enclave colonial portugués de Goa, que reclamaba desde su independencia. En esa ocasión, los Estados Unidos, Gran Bretaña, Francia y otros, introdujeron en Naciones Unidas una resolución muy parecida a la actual 502. Dicha resolución fue vetada por la URSS, interesada en apoyar la cancillería prosoviética de Krishna Menon, y el incidente fue rápidamente sepultado.

Si la Unión Soviética hubiese vetado la Resolución 502, se hubiese privado a los ingleses de todo asidero jurídico internacional, desautorizándolos así de montar su peligrosa farsa publicitaria y escalada retaliatoria contra la Argentina. Pero los rusos se abstuvieron y se sentaron a la puerta de su casa a ver pasar los cadáveres de sus enemigos que son la Thatcher, la junta militar, y el gobierno norteamericano.

En este momento, al plantearse una revisión de nuestros sistemas internacionales y defensivos, no podemos olvidar esa sencilla lección de "realpolitik", porque si la conducta norteamericana ha sido dictada por la conveniencia estratégica, la soviética no ha sido menos. Todos los indicios provenientes de Buenos Aires señalan que el gobierno argentino, actuando con un grado de responsabilidad que pocos parecen apreciar, se abstiene de pagar el precio soviético a pesar de la lucha desigual y el sanguinario hundimiento del "General Belgrano", fuera de la zona de exclusión y dentro de un área desmuclearizada.

El comportamiento norteamericano en la crisis de las Malvinas ha estado signado en todo momento por la búsqueda de la paz. El secretario Haig se lanzó a mediar, con un quijotismo personal más latino que anglosajón, a riesgo de salud y prestigio. Los rusos, desde el Kremlin, se ha limitado a sonreír.

Cuando se emitió la Doctrina Monroe en 1823, dirigida contra España, Francia, Rusia y Austria, ésta fue aprobada sólo después de que el canciller británico Canning aseguró al ministro norteamericano Rush, de que Gran Bretaña y su Marina apoyarían a los Estados Unidos. Lo único que impidió una declaración conjunta fue que Gran Bretaña aún no había reconocido nuestra independencia.

Traigo a colación este ejemplo para señalar dos cosas: primero, que la conducta norteamericana hacia nosotros, a través de la Doctrina Monroe, la Unión Panamericana, la política del Buen Vecino, la OEA y el TIAR, siempre han tenido bases en el realismo político. El error nuestro ha sido aceptar el palabreo y aureola de romanticismo que siempre han envuelto esas declaraciones. Segundo, que la fraternidad entre los dos poderes anglosajones del planeta es antigua, cultural, económica, defensiva, política y prácticamente irrompible. Otro error ha sido pensar que la definición norteamericana pudiera ser otra de lo que ha sido. Sin embargo, lo esencial no es lo que digan sino lo que hagan.

Los ingleses se han destacado políticamente por excelentes propagandistas. Sus primeros ejercicios publicitarios fueron contra España y la Iglesia Católica, con la creación de la Leyenda Negra. Esa Leyenda, dirigida desde años también a la Argentina, facilita ahora la campaña que los ingleses y anglófilos llevan a cabo ante la opinión pública norteamericana.

La propaganda británica se apoya en el apogeo norteamericano por los procesos electorales y la democracia, para vender la farsa de la autodeterminación, a la par que suscita temores de entregar esas pobres "kelpers" a la Junta Militar. Por otra parte, aprovecha la corta memoria de los pueblos para transformar la agresión sostenida por el colonialismo británico durante 150 años, convirtiendo en agresores a los argentinos que no han hecho sino recuperar incruentamente lo que es suyo. Olvida cuidadosamente cinco años de negociación pacífica e intransigencia colonialista para negar la posibilidad de que Gran Bretaña negocie del mismo modo que le impuso a la Argentina durante siglo y medio: a partir de un hecho consumado.

Han tratado de convencer al mundo de que los 1800 "kelpers", precaristas ingleses en territorio argentino, tienen realmente derecho a la autodeterminación soberana. Confunden intencionadamente los derechos humanos individuales de ese puñado de gentes con el majestuoso concepto de la autodeterminación de los pueblos. La hipocresía británica se hace más evidente cuando uno recuerda su actitud ante los cientos de miles de ingleses en la antigua Rhodesia, pastoreados por Lord Carrington en aras de una demagogia africanista. Lo que hace la Thatcher hoy es comparable a lo que hizo Hitler contra Checoslovaquia con los alemanes del Sudeten, en 1938. Sin embargo, el gobierno de los Estados Unidos, acosado por un embate publicitario sin precedentes desde la Segunda Guerra Mundial, donde su propio Senado se pronunció 79 contra 1 a favor de los ingleses, resistió semanas, buscando un terreno común para la solución pacífica del problema malvino. Fracasaron los esfuerzos y Estados Unidos ha hecho ahora, con limitaciones por cierto, lo que desde el primer día reclama a gritos su propia opinión pública.

La postura norteamericana ha producido una ola de indignación y tristeza en la América Latina. Hemos constatado que, en el mundo del "realpolitik", la alianza anglosajona y su reflejo en la OTAN significan más para los Estados Unidos que la OEA y el TIAR. Hemos comprobado, con dolor, que el pueblo norteamericano siente más afinidad con el inglés que con nosotros. Hemos comprendido que la fraternidad es entre los anglocartantes, y que hacia nosotros lo que existe es paternalismo. Ejemplo de ese paternalismo es la constante intervención en asuntos de derechos humanos de nuestro hemisferio, ignorando olímpicamente los sufrimientos de Irlanda del Norte. Al plantear la revisión de los sistemas, en realidad debemos pensar en revisar nuestro propio romanticismo, nuestra propia ingenuidad, y nuestra propia falta de información sobre política internacional e historia. Al deplorar el apoyo norteamericano a la Gran Bretaña, que en el fondo lo que hiere es nuestro orgullo por desnudar nuestra propia desvalorización internacional, no podemos cambiar un romanticismo por otro, pasando, como dice el refrán: "De la sartén al fuego".

Si nos hemos de indignar, reservemos la mayor cuota para los países del Mercado Común Europeo, por su reacción inmediata e irreflexiva, que alentó la agresión británica. En esta lucha, no nos vayamos de bruces, atacando a quien no es el verdadero enemigo, polarizando elementos que podremos necesitar. En lo militar, nuestro orgullo herido sólo puede ser rescatado por la gallarda valentía del pueblo argentino que, sin pedir ayuda a nadie, rechaza la poderosa flota británica. Para la autoestima de todo el mundo latino, lo deseable es que las Fuerzas Armadas argentinas reviertan la situación creada hace 400 años, cuando la Armada Invencible se perdió en las tempestades de los mares del Norte, dando inicio a la hegemonía anglosajona y a nuestra propia desvalorización internacional. Sería una deliciosa ironía histórica que sean los mares del Sur los que cierren el capítulo del imperialismo y arrogancia británica. Levantaría la moral colectiva de nuestros pueblos de forma insospechada.

En lo diplomático, debemos recordar que cuando se formaron las Naciones Unidas en 1945 decía un diplomático latinoamericano, "aquí se reúnen las 45 impotencias con las cinco potencias, de las cuales tres presumen". Una era Taiwán. Ahora es el momento de reformar las Naciones Unidas, presionando con todos los bloques que podamos reclutar, para quitarle el veto a las dos restantes ex potencias del mundo: Gran Bretaña y Francia. Sería el más puro "realpolitik", porque es lógico que tal derecho esté en manos de países decadentes que han demostrado su impotencia e irresponsabilidad. La amenaza del veto británico es lo que ha inhibido a las Naciones Unidas y su Secretaría General, y este anacronismo debe terminarse.

Dicho todo esto, y adoptando el verdadero realismo en nuestra política, reconozcamos que los Estados Unidos, al menos, trataron de conjurar esta crisis. Los europeos, rusos incluidos, no han hecho sino alimentar el radicalismo de la Thatcher desde el primer momento. El realismo exige identificar, en cada momento, al enemigo; y ahora el enemigo es la intransigencia inglesa representada por esta especie de Boadicea del siglo XX. Nuestro objetivo es su derrota militar, diplomática, y política para asegurar el pleno ejercicio de la soberanía Argentina sobre las islas Malvinas. No nos dejemos distraer por las demagogias propagandísticas de los pescadores en río revuelto.

SECRETO

30 Muertos y 19 Heridos al Caer Avión Yemenita

La nave intentó aterrizar en Edén en medio de una tormenta. Pero se estrelló en el mar.

ADEN, Yemen del Sur, (AP).— Treinta personas murieron y 19 resultaron heridas cuando un avión de Yemen del Sur se estrelló en el mar cuando intentaba aterrizar en Aden, en medio de una tormenta.

El avión [illegible] de la aerolínea Alyamda, que cumplía un vuelo interno entre el aeropuerto de Mukalla y Aden con 49 pasajeros y cuatro tripulantes a bordo, se precipitó súbitamente a las aguas del golfo de Aden, [illegible].

El gobierno de esa parte de Yemen [illegible] en el extranjero con [illegible] que [illegible] ayer [illegible] en un [illegible] [illegible] por la radio estatal de Egipto, pero la otra [illegible] y hasta [illegible] no [illegible] [illegible].

El presidente de Yemen del Sur, Ali Nasser Mohammed, acudió al lugar del accidente y supervisó las tareas de rescate, dice el informe.

Una [illegible] investigadora [illegible] para determinar la causa del accidente, dice el comunicado.

Salvador Torres Blanco

Partido de Gobierno en República Dominicana Designó a su Candidato

SANTO DOMINGO, [illegible] (AFP) — El partido Revolucionario Dominicano (PRD), en el poder, proclamó la candidatura presidencial del ministro Salvador Jorge Blanco en la [illegible] del país, [illegible] [illegible] manifestación popular [illegible] en todo el país.

En el acto de la [illegible] del PRD realizada en el [illegible] a [illegible] [illegible] [illegible]

SECRETO
El Universal
11 MAYO 1982

402 fp

415.M -

Análisis de AP

Apoyo de EUA a Inglaterra Puede Traer Derrumbe del TIAR

Expertos consideran que ese apoyo provocó una reacción adversa en América Latina

NUEVA YORK, mayo 10. (AP).— El respaldo de Estados Unidos a Gran Bretaña en el conflicto con Argentina por las islas Malvinas provocó una reacción adversa en América Latina y dirigentes políticos y diplomáticos advierten que puede conducir al derrumbe del Tratado Interamericano de Asistencia Recíproca.

Si bien algunas naciones latinoamericanas no aprobaron el uso de la fuerza por Argentina para ocupar el archipiélago en el Atlántico Sur, todas señalan que la crisis es esencialmente una cuestión de colonialismo y consideran legítima la reclamación argentina de soberanía.

A riesgo de un revés en sus relaciones hemisféricas, Washington apoyó a Gran Bretaña, posiblemente debido al sentimiento probritánico en el Congreso y la opinión pública y a las coincidencias políticas del presidente Ronald Reagan y la primera ministra Margaret Thatcher. También habría influido fundamentalmente el temor de que una posición neutral irritara a Londres y motivara una reconsideración de su autorización al emplazamiento de armas nucleares norteamericanas.

Pero diplomáticos, políticos y periódicos latinoamericanos afirman que la adhesión norteamericana a Gran Bretaña demuestra que los vínculos de Estados Unidos con América Latina funcionan en tanto sirvan los intereses de Washington.

En una carta al secretario de Estado norteamericano, Alexander Haig, el canciller argentino Nicanor Costa Méndez describió el gesto de Estados Unidos como "en alto grado inamistoso" y advirtió que la actitud de Washington provocará "graves heridas en sus vinculaciones con las demás naciones de América".

El embajador de Costa Rica en Naciones Unidas, Rodolfo Piza Escalante, acusó a Estados Unidos de practicar una "política de dos caras".

"La acción final de los Estados Unidos vino a confirmar que Argentina y el Reino Unido no encararon nunca un mediador, sino el primero a un adversario y el segundo a un aliado", dijo.

La prensa del continente también se mostró dura en su crítica.

"Jornal do Brasil" afirmó que la posición de Estados Unidos "estremeció hasta la raíz el sistema interamericano" y agregó que "es ingenuo dudar de la relación especial que existe entre los Estados Unidos e Inglaterra".

"Presencia", de Bolivia, dijo que "Estados Unidos da apoyo político y material a Gran Bretaña para matar latinoamericanos y atacar nuestras tierras".

A la luz de la actitud de Washington, la idea de denunciar el Tratado Interamericano de Asistencia Recíproca ha cobrado cuerpo en varios sectores latinoamericanos.

El canciller venezolano José Zambrano Velasco dijo que la decisión norteamericana "quebranta la solidaridad interamericana" y advirtió que "afectará el futuro de las relaciones interamericanas".

El embajador de Panamá en Naciones Unidas, Carlos Ozores Typaldos, afirmaba ya antes de que Estados Unidos anunciara su postura frente al conflicto anglo-argentino que si se demostraba la inefectividad del Tratado "habría llegado el momento de denunciarlo".

En ese sentido, el primer ministro peruano Manuel Ulloa sostuvo que "debemos darnos cuenta que no sólo la unidad debe darse a nivel de la subregión andina, sino también a nivel de toda la América Latina que debe unirse y no estar sujeta a la voluntad de otros países".

Según los observadores, la crisis de las Malvinas podría significar el fin del panamericanismo y constituir la base para una nueva etapa de derecho internacional latinoamericano y cohesión de la región, prescindiendo de Estados Unidos.

Para Washington, la adhesión a Gran Bretaña podría incluso poner en peligro la estrategia anticomunista del presidente Ronald Reagan en el continente.

La crisis ha dejado a Estados Unidos en un total distanciamiento político de sus vecinos latinoamericanos. Los expertos vaticinan una fría respuesta la próxima vez que Estados Unidos busque el apoyo hemisférico para algún problema que Washington considera riesgos para sus intereses de seguridad.

Jeane Kirkpatrick, embajadora norteamericana en Naciones Unidas, admite francamente que el respaldo a Londres ha erosionado la influencia de Estados Unidos en América Latina, pero no cree que constituya una ruptura interamericana definitiva.

"No cabe duda que, como resultado de nuestro respaldo a Gran Bretaña por las Falkland (Malvinas), algunos sectores en América Latina lo considerarán como evidencia de que no nos importa América Latina, lo cual no es cierto. Simplemente tendremos que trabajar más duro para restaurar el entendimiento".

Armas y Tropas se Suman Hoy al Bloqueo Británico

LONDRES, 10 (AP) — Tropas, tanques y refuerzos de desembarco se sumarán mañana a la flota británica que opera en el Atlántico Sur lo que le dará "todo lo que necesita" para un asalto de envergadura contra las Malvinas, dijeron analistas militares informados.

La versión, junto con el creciente pesimismo que hay en Londres en torno a las gestiones de paz que se realizan en las Naciones Unidas, han contribuido a aumentar las especulaciones de que habrá pronto un desembarco británico en un esfuerzo por recapturar las islas que Argentina ocupó el 2 de abril.

La presunta llegada de refuerzos se producirá tras el cañoneo ayer de baluartes argentinos y posiciones de radar emplazadas en las Malvinas por barcos de guerra británicos, el fortalecimiento de su poderío aéreo y la ampliación el pasado viernes de la zona de bloqueo británico hasta doce millas náuticas del territorio continental de Argentina.

Las fuentes, que pidieron no ser identificadas, dijeron que se anticipa que el requisado transatlántico Canberra, que transporta a casi 2.500 comandos de la infantería de marina y fuerzas paracaidistas, se unirá a la flota esta noche o temprano mañana.

Esto aumentará la fuerza de desembarco británica a más de 4.000 soldados, los que habrían de enfrentar a unos 9.000 argentinos acantonados en las islas.

El Canberra navega escoltado por cinco lanchas de desembarco de la armada real equipadas con helicópteros Gazelle y dos fragatas británicas dotadas con cohetes Exocet de fabricación francesa, informaron las fuentes.

Añadieron que el destructor Exeter se ha incorporado también a la flota, lo que aumenta su poderío a 29 barcos de guerra por lo menos.

El comandante de la flota, contralmirante John Woodward, tiene ahora tanques Scorpion, helicópteros Gazelle capaces de disparar cohetes y unidades rapier móviles con cohetes anti-aéreos, todos elementos claves para un ataque anfibio, dijeron las fuentes.

Añadieron que unos 100 comandos del servicio especial aéreo del ejército y del escuadrón especial de infantes de marina han estado en las Malvinas "algún tiempo" para señalar allí "objetivos claves" en el este de las islas, una de las dos más importantes, así como el lugar donde se concentra la principal fuerza argentina.

El "Times" de Londres informó el 27 de abril que una pequeña unidad de avanzada de comandos británicos había desembarcado en las Malvinas. El Ministerio de Defensa negó inicialmente la versión, pero posteriormente se negó a confirmarla o negarla.

Un desembarco en la zona occidental de las Malvinas parece ser la mejor opción británica debido a que encontrará probablemente escasa oposición, si los informes de inteligencia son correctos en el sentido de que Argentina cuenta allí con sólo un batallón, acantonado en la bahía Fox en el borde sudoeste.

La región occidental de las Malvinas está también en el límite del radio de combate de los aviones argentinos con sede en el territorio continental. Aún con el refuerzo de 20 cazas, la fuerza británica del aire es superada por la argentina en proporción de cinco contra uno.

ISLAS MALVINAS - El gobernador militar de las islas Malvinas, general Mario Menéndez (izq), conversa con un médico en esta fotografía distribuida en Buenos Aires. (AP)

29 ... y ...

Los ... también dejaron unos 133 heridos según parte policial

BEIRUT ... —La luc... sin tregu... consecut... darios y ... ria en la ... poli en e... bano, co... muertos ... dijo la p...

Un voc... dijo que ... vocó un...

Inaug...

Con... Sob...

NAIROB... niel Ara... cial de l... con una ... za en los ... para me...

"En ... vastas c... forma q... de agua... de vital... vida mis...

"No ... nismo p... de los ... percata... es atent... servar ... las en u...

La c... progran... grega a... que pas... ambient...

La n... tno aniv... ecológic... buye ha... de los p... adoptar...

Par... Dis... Pen...

LONDR... mento ... dad en ... capital, ... miento para restablecer ... nuevamente.

La oportunidad para restaurar la pena de muerte, abolida en 1965, surgirá mañana en un proyecto de la justicia criminal.

Los miembros derechistas del partido Conservador gobernante quieren restaurar la pena de muerte para todos los delitos de asesinato, cualesquiera sean las circunstancias.

El parlamento debatió largamente el tema por última vez en julio de 1979, poco después que asumió el cargo la primera ministra Margaret Thatcher, la votación de entonces, dejada al árbitrio de las conciencias de los legisladores más que a la política de los partidos, arrojó un votó de 362 contra 243, o una mayoría de 119 contra el ahorcamiento.

Una fuente del gabinete dijo que no hay razón para pensar que el voto de mañana será muy diferente.

"Un voto a favor daría origen a las más formidables consecuencias, tendría que ponerse en práctica nueva legislación", dijo.

Las últimas ejecuciones en Gran Bretaña fueron las de dos criminales en agosto de 1964.

Un grupo de conservadores del parlamento quiere que se restaure el ahorcamiento para los actos de terrorismo que provoquen la pérdida de vidas, para el asesinato de policías y funcionarios de prisiones, y para los crímenes cometidos durante robos que involucren el uso de armas de fuego.

Pero Edward Gardner, un político y abogado presidente del influyente comité de asuntos internos del partido gobernante, quiere que se amplíe la definición de crimen capital poniendo una nueva cláusula en el proyecto que diga: "La persona convicta de asesinato debe ser pasible a la pena capital", los cuatro casos serán votados separadamente.

La Federación Policial, un sindicato que representa a 118 000 agentes de Inglaterra y Gales, inició una campaña pública con una marcha en favor del

En Trípoli

Muertos en Lucha Entre Partidarios y Opositores de Siria

... civil no pudieron ... el edificio de ... a pesar de las ... a los ... que ... un alto el fuego a fin de salvar los ...

En el ... arabe los Caballeros del Partido Democrático Arabe ... Basil Mohsen de Trípoli y un grupo ... Popular de Bab el Tabbaneh, de acuerdo en el vocero.

Los ... han estado en pugna por el ... desde que el ... Liga Arabe.

En Polonia

Ir a la Huelga Pide Emisora Clandestina Sindical

El paro, según la audición, sería el próximo jueves, aniversario del triunfo contra los nazis

VARSOVIA, 10 de mayo (DPA). —La radioemisora clandestina del prohibido sindicato polaco Solidaridad instó a la población de Varsovia, en un programa ... a declararse en huelga durante 15 minutos el jueves próximo, aniversario de la victoria sobre la Alemania nazi en la segunda guerra mundial.

La radioemisora instó anoche a los transportistas y automovilistas a detenerse el jueves y guardar silencio durante un minuto. Una semana después de los graves desórdenes registrados en Varsovia y otras ciudades, que culminaron en choques entre la policía y decenas de millares de personas que pedían la pronta en libertad del líder sindical Lech Walesa y de los millares de sindicalistas ... desde el 13 de diciembre pasado, reina nerviosa tensión en Varsovia.

El jueves próximo se cumple, además, el ... de la implantación de la ley marcial en todo el país por el jefe del gobierno y del partido comunista polaco, general Jaruzelski.

Similares consignas a favor de la huelga se hicieron en volantes repartidos clandestinamente por las calles de Varsovia y otras ciudades y firmados por cuatro líderes de Solidaridad que ... en diciembre pasado antes de la ... de detenciones.

En la plaza de la victoria de Varsovia, en el lugar donde estuvo colocado el altar con ... de la visita del papa Juan Pablo segundo, volvieron a colocar unas ... hecho con flores, luego de que la policía lo retirase anoche.

Junto al crucifijo de flores se encontraba un papel, como en días anteriores, con el texto: "Un crucifijo Polonia no puede ser y ningún polaco puede ser polaco".

Iniciativa del Papa por Caso del Beagle Trataron Argentina-Chile

CIUDAD DEL VATICANO, mayo 10 (AP). ...

... rendo.

Durante una hora, dos repesentantes de cada país comenzaron hoy un intercambio de ideas que deberá concretarse en breve en un acuerdo capaz de evitar que se apele a la fuerza o se amenace con recurrir a ella en el área del conflicto.

Las reuniones serán esporádicas se supo por voceros autorizados y previamente a cada una de ellas tanto Chile como Argentina decidirán quienes serán sus representantes. Según pudo saberse, esta mañana la delegación argentina estuvo integrada por las doctoras Susana Ruiz Cerruti y Hortensia Gutiérrez Posse, ministros de la misión especial.

El delegado personal del Papa, cardenal Antonio Samore estuvo representado por su adjunto monseñor Gabriel Mon-

Producción Petrolera Saudita

RIAD, 10 (AP).—El ministro del petróleo Ahmed Zaki Yamani negó versiones de que el promedio de producción diaria de crudo de Arabia Saudita se redujo a 5,5 millones de barriles, informó hoy el periódico "Okaz".

El jeque Yamani no dijo específicamente cuál era el actual nivel de producción. Pero fuentes de la industria aseguraron que el reino continúa con su nivel de siete millones de barriles diarios, convenido en una reciente reunión ministerial de la Organización de Países Exportadores de Petróleo en Ginebra.

PUENTES GRUA
POLIPASTOS
KONE
GRUAS

COPI...
Factura mínima: 100 copias
Bs. ...
FOTOCO...
Centro Residencial Cand...
Torre 6, piso 8, Ofc. ...
Cruz de Candelaria e ...
Miguelacho.
Telfs.: 573.51.56
573.56.34

SECRETO

EL DIARIO DE CARACAS

11 MAYO 1982

403 fr

416.00.

Venezuela juega una carta en Argentina

Si la ONU logra la paz, la nación argentina tendría un pronto retorno a la vía democrática. Ante el peligro de una intervención soviética en el conflicto, Reagan se habría movilizado por intermedio de Luís Herrera Campíns para impedir que el fantasma del comunismo tenga algún chance de penetración en el Cono Sur del continente.

Buenos Aires. No se sabe todavía si el fantasma del comunismo tendrá alguna posibilidad de recorrer Argentina, pero la alternativa parece preocupar a varios gobiernos.

La delegación oficial venezolana que llegó a Buenos Aires el domingo pasado, con el ministro de la Secretaría de la Presidencia, Gonzalo García Bustillos, a la cabeza, se ha dedicado aquí a expresar con firmeza la solidaridad "irrestricta" de Venezuela a la causa argentina, pero —por lo que se ve— tiene algunas intenciones más. Aparentemente, las preocupaciones de Venezuela se centran en el futuro, más que en un presente que parece estar ya definido.

El domingo en la tarde hubo una reunión con el ministro argentino de Relaciones Exteriores, Nicanor Costa Méndez, y luego una cena en la Cancillería, a la que fueron invitados algunos personajes políticos que habían perdido hace tiempo la costumbre de caminar por sobre las alfombras oficiales.

Ayer, la delegación se entrevistó —en horarios diferentes— con los dos polos, ya no tan opuestos, del espectro político argentino, el presidente Leopoldo Galtieri y los líderes de la "multipartidaria". En el interín, hubo una "sesión de trabajo" en la Cancillería.

A su llegada a Buenos Aires, el ministro García Bustillos dijo a El Diario de Caracas que "mi país es un país democrático y uno de los mandatos de la Constitución de Venezuela, sin interferir en la política interna de ningún país, es prohibir la democracia como institucionalidad de todos los países".

Luego de la entrevista con Galtieri, el ministro señaló a los periodistas que Venezuela estima en mucho "el enfoque que el Gobierno argentino está haciendo de la situación y también, valga la pena decirlo, nos agradó la forma como el Presidente argentino visualiza el futuro de su país. El ve un futuro democrático para su país y eso, a un país democrático como es Venezuela, le agradó muchísimo".

El día anterior, el presidente de la comisión asesora de Relaciones Exteriores, José Rodríguez Iturbe, había afirmado que el encuentro con el canciller Costa Méndez, fue "muy fructífero, dentro de los temas que con absoluta claridad fraternal han planteado ambas partes".

En el "cocktail" que los analistas baten en sus cabezas, se incluyen ingredientes tales como la reciente carta del presidente norteamericano, Ronald Reagan, al presidente Herrera, los llamados a una hipotética ayuda soviética a Argentina, la crisis del sistema interamericano y un elemento que pesa, aunque no se haya publicado demasiado, las exhortaciones de grupos izquierdistas como los montoneros y los comunistas a formar un gobierno "con participación de todas las fuerzas sociales" para enfrentar la guerra y la crisis.

Venezuela ha definido claramente cuál es su posición en este conflicto, y ha dicho que ayudará a Argentina en la medida que este país lo requiera, y sin condicionamientos, aunque ha expresado su deseo de que el país avance por vías democráticas hacia su futuro.

Esta posición se reforzó anoche durante un encuentro informal sostenido en la residencia del embajador venezolano, Jorge Dáger, con los dirigentes de los cinco partidos políticos que conforman la Multipartidaria.

Allí se hizo un anuncio importante: la misión venezolana que está ahora en Buenos Aires, viajará esta misma semana a Estados Unidos y Europa, para desarrollar una ofensiva diplomática y política que —aspiran ellos— quiebre el frente de los países desarrollados en torno a la posición británica. El principal objetivo será impedir que países como Francia, Alemania Occidental e Italia, suscriban nuevamente un acuerdo de sanciones económicas a Argentina, cuando finalice el período de 30 días acordado en la Comunidad Económica Europea.

En el transcurso de la reunión se analizó ampliamente el alcance de las promesas formuladas a Venezuela por el presidente Galtieri, en cuanto a la institucionalización democrática del país, y los venezolanos subrayaron la importancia de incorporar a las Fuerzas Armadas en el proceso democratizador, como ocurrió en Venezuela durante la dictadura de Marcos Pérez Jiménez.

Alejandro Kirk
Enviado Especial/
El Diario de Caracas/
Buenos Aires

LHC

Año 49 No. 1 003 — Martes 11 de mayo de 19

Vernon Walters enjuicia

"Una g
hay en

El efecto divisionista de la guerra
el general Walters, embajador ítil
el Gobierno acusó a dirigentes
teatro de operaciones, la flota de
posiciones argentinas en las islas,
misión venezolana, encabezada pe
que emprenderá una misión dipl
argentina.

Conrado B

que están de acuerdo con LHC, pero no con algunos personeros
clarificar estas escaramuzas el presidente de AD, Gonzalo Barrios.

Montes de Oca

"Caldera

Diez muertos

Las lluvias

SECRETO

EL DIARIO DE CARACAS

11 MAYO 1982

404 ft.

4/6 M.

Gran Bretaña entregará 189 prisioneros

Buenos Aires. Los prisioneros argentinos capturados por fuerzas británicas en las Georgias del Sur llegarán hoy a esta capital, dijeron fuentes militares.

El comodoro Salvador Alaimo, jefe de la base aérea militar de Ezeiza, dijo que los 189 prisioneros arribarían por vía aérea a las 13.20 hora local (16.20 GMT), según la agencia oficial **Telam.**

El Ministerio británico de Defensa dijo en Londres que los prisioneros, 150 militares y 39 civiles, salieron de las Georgias por vía marítima hacia la isla Ascensión, a 5.440 kilómetros de las Malvinas.

Agregó que desde allí serían repatriados por avión a Argentina bajo supervisión de la Cruz Roja Internacional.

Fuerzas británicas desembarcaron el 25 de abril en la isla San Pedro y capturaron a los argentinos. Entre infantes de marina, tripulantes de un submarino y trabajadores civiles.

(Latin-Reuter)

Ronald Reagan reiteró que Argentina es "el agresor"

La embajadora de Estados Unidos ante la ONU afirmó que actualmente no hay razón para tener optimismo o esperanzas de que la crisis en el Atlántico Sur termine pronto. Pero Alexander Haig declaró que había "ciertos elementos positivos" en la búsqueda de una salida a la crisis.

Chicago, EEUU. La principal cuestión en la crisis de las Malvinas es la del derecho de los habitantes de las islas a decidir qué quieren hacer, declaró el presidente norteamericano, Ronald Reagan.

Gran Bretaña "fue hasta ahora el único país que tomó en cuenta lo que quieren los habitantes. Argentina ni siquiera se lo planteó", estimó el presidente Reagan, en el transcurso de una reunión de preguntas y respuestas en una escuela de Chicago (Illinois).

La diferencia existente entre ambos países, dijo, es que Argentina no quiere retirar sus tropas de las islas y dejar que se instale una "fuerza para el mantenimiento de la paz", de las Naciones Unidas o incluso de Estados Unidos, mientras prosiguen las negociaciones sobre la soberanía.

Argentina, afirmó el presidente Reagan, cometió una "agresión, y nosotros no podemos permitir que esto triunfe", estimó, agregando que "ciertas demandas argentinas son legítimas, al igual que ciertas demandas de Gran Bretaña".

Hay pesimismo en la ONU

En Nueva York, aunque existen esperanzas de que la crisis de las islas Malvinas entre Argentina y Gran Bretaña termine pronto, la embajadora de Estados Unidos ante la ONU, Jean Kirkpatrick, afirmó que actualmente no hay razón para tener optimismo.

"No creo, que haya verdaderamente un campo sólido para el optimismo", dijo la Kirkpatrick a los periodistas en el colegio de Charleston, en Carolina del Sur, donde habló para las ceremonias de graduación.

"Sin embargo, creo que todavía hay esperanzas. Ambos países se pusieron firmes con posiciones que eran, en muchos sentidos, incompatibles las unas con las otras".

Por otra parte, en Washington, el secretario de Estado norteamericano, Alexander Haig, declaró que había "ciertos elementos positivos" en lo dicho por los responsables argentinos el domingo en Buenos Aires y en Nueva York.

Diversas declaraciones, hechas en particular por el ministro argentino de Relaciones Exteriores, Nicanor Costa Méndez, permitieron creer que Argentina había hecho más flexible su postura respecto al problema de la soberanía reivindicada por el Gobierno argentino.

"Seguimos de muy cerca la situación", dijo Haig, quien agregó que Estados Unidos "apoyaba de todo corazón los esfuerzos del secretario general de las Naciones Unidas", Javier Pérez de Cuéllar.

(AFP-UPI)

SECRETO

Industrias Venezolanas Philips S.A.

PHILIPS

SECRETO

EL DIARIO DE CARACAS

405 p.

419.m

Malvinas

Manifiestan las juventudes políticas

Una manifestación en apoyo a Argentina ha sido convocada para el jueves por todas las fracciones juveniles de los partidos políticos venezolanos.

La Federación de Centros Universitarios y la Coordinadora de Juventudes Políticas "conscientes de la grave amenaza para la paz e integridad territorial de las naciones latinoamericanas que significa la presencia de la flota inglesa en el Atlántico Sur" convocan para el jueves una manifestación frente a la Embajada británica. El comunicado distribuido a la prensa está firmado por: Gonzalo González (FCU), Domingo Alberto Rangel (AD), Gregorio Colomine (MAS), Félix Valery (MIR), Simón Rodríguez (JVC), José Antonio Martínez (MEP), Víctor Fajardo (LS) Gabriel Morales (PST)

SECRETO

[illegible]

El Comité Nacional

[illegible]

SECRETO
EL DIARIO DE CARACAS
11 MAR 1982

406 fr

420 mm.

La vulnerabilidad naval inglesa inquieta a la Otan

El comportamiento de la fuerza aeronaval del Reino Unido en el Atlántico Sur muestra graves fallos en sus sistemas antimisiles. Ello podría obligar a una revisión de la función que tiene adjudicada en la defensa europea.

Londres. La extraordinaria capacidad logística de la Armada británica y, al propio tiempo, su vulnerabilidad ante la revolución tecnológica en materia de misiles son, a juicio de los expertos militares ingleses, las dos principales revelaciones de la guerra de las Malvinas.

Ambas lecciones desembocarán forzosamente, añaden, en un replanteo de las tácticas navales de la Organización del Tratado del Atlántico Norte (Otan).

En primer lugar, la satisfacción es evidente aquí, al observar los progresos realizados en el plano logístico por la Royal Navy, que ha mostrado una gran flexibilidad y una impresionante capacidad de despliegue, al llevar todos los recursos necesarios para hacer una guerra al lejano Sur del Atlántico, que es tanto como decir a la otra punta de la tierra.

La táctica de repostar en el aire, en pleno vuelo, no es ciertamente nueva, pero los ingleses la han llevado a extremos nunca vistos hasta ahora, al enviar al Atlántico Sur una fuerte escuadrilla de 20 **Harrier** "alimentados" en el camino por aviones repostadores.

Por otra parte, no se ha vacilado en afectar a la guerra prestigiosos paquebotes, como el **Queen Elisabeth 2**, y hasta se ha hecho el prodigio de transformar un petrolero de 15 000 toneladas en un portaviones para **Harrier** jump jets.

Con todo, el mejor portaaviones británico en el Atlántico Sur es la base norteamericana de la isla de la Ascensión, una mancha en el océano, que ofrece una ventaja de inestimable valor estratégico sobre los portaaviones navegables: nadie podrá hundirlo. Incluso las propias islas Malvinas se añade aquí, podrían tener un papel estratégico después de la guerra...

Hasta aquí el aspecto positivo de la guerra, para los ingleses. El reverso de la medalla viene dado por dos elementos: la penuria de barcos y armamentos modernos necesarios para una guerra de este tipo, penuria impuesta por los recortes del presupuesto militar decididos por sucesivos gobiernos, y, sobre todo —ésta es la lección número uno—, la "revolución de los misiles", que ha dejado al descubierto el talón de Aquiles de la fuerza de intervención británica.

La Royal Navy está prácticamente desarmada frente al misil **Exocet** que, guiado por radar, vuela a ras de olas hacia el objetivo, a una velocidad próxima a la del sonido.

Se sabe aquí que las Fuerzas Armadas argentinas han comprado un número limitado de estos misiles. Utilizaron hasta ahora dos: uno que no dio en el blanco y otro que puso fuera de combate al destructor **Sheffield**.

En lo que respecta al segundo, se creyó en un principio que el piloto argentino lo disparó a 50 kilómetros de distancia, pero informes más recientes sugieren que lo lanzó desde mucho más cerca, pues el propulsor todavía estaba ardiendo cuando el misil impactó el destructor. El **Exocet** abrió un boquete en forma de V en el lado de estribor del **Sheffield**, provocando un incendio que se propagó rápida y fatalmente a los depósitos de carburante.

El destrozado casco del **Sheffield** presenta un gran interés para los arquitectos navales, a efectos del diseño de nuevos barcos.

Sólo dos destructores de la fuerza de intervención británica en el Atlántico Sur están dotados de un sistema misil- antimisil que podría ser una respuesta al **Exocet**. Desgraciadamente para la Navy, el Sea Wolf Anti missile Missile, está concebido para hacer frente a un misil soviético que no vuela a ras de mar. Es el arma que hundió un destructor israelí en la guerra israelí-árabe de 1967.

El propio ministro británico de Defensa, John Nott, reconoció ante el Parlamento que en su versión actual el Sea Wolf no es eficaz contra los misiles franceses de la Aviación Naval argentina. Todo lo que se puede hacer es readaptarlo para que sea efectivo, y eso lo que se está intentando ahora.

De momento, lo único que se puede emplear contra el **Exocet** es contra-medidas electrónicas. Así se cree que fue desviado de su objetivo el primer misil disparado por los argentinos.

Finalmente, la guerra de las Malvinas habrá puesto de relieve el importante papel que juegan los helicópteros, al tiempo que no dejará de reabrir el debate sobre la función de los portaaviones convencionales en la edad de los misiles.

AFP

Las Malvinas, laboratorio de la Otan

Europa Occidental, salvo el Reino Unido, no participa en el conflicto de las Malvinas, pero sacará provecho. Esta semana, los expertos militares de la Otan se inclinan sobre el comportamiento de la Marina británica en la línea de fuego del Atlántico Sur, para extraer conclusiones.

Después de la pequeña guerra localizada, "habrá un replanteo de las técticas navales en la Otan", en previsión de la gran guerra global. Como en la España de 1936, en Abisinia, en Vietnam o en Afganistán (y en todas las guerras donde el blanco son los pueblos subdesarrollados) las Malvinas están siendo un buen banco de ensayo para armamento y tácticas; también, para desechar ideas obsoletas sobre logística y hasta sobre geopolítica.

Dos aspectos se destacan en esa evaluación hecha con frialdad desde los cuartos de situación de la Otan: la vulnerabilidad de la Royal Navy ante los misiles guiados electrónicamente y la reconsideración del papel estratégico a jugar en una configuración futura (o en el futuro, simplemente, ahora que los anglonorteamericanos admiten desembozadamente que se consideran los gendarmes del Tercer Mundo) por el archipiélago de las Malvinas y, la minúscula isla de la Ascensión.

El primer asunto contiene una de las paradojas de la política de bloques: por vía de los cohetes **Exocet** y sus vectores, los cazabombarderos **Super Etendard**, ambos de patente francesa pero vendidos a Argentina, queda probado que un socio de la Otan puede proporcionar los instrumentos para matar a otros socios de la Otan, mediante interpósito país. Y esto pasará mientras los gobiernos confíen la salud de su balanza de pagos a la fabricación de armamentos. La Otan contempla ahora, con cierto escalofrío, la nueva confusión de campos: el fabricante francés Dassault, que vende a los argentinos tercermundistas (aunque hasta hace poco se les consideraba sólidos aliados) aviones mejores que los **Harrier** británicos, con misiles que hunden al **Sheffield** también británico; estadounidense del cazabombardero Skyhawk, que lo vendieron a Argentina por orden de la Casa Blanca, y ahora tienen que enviarle repuestos para que ataquen a las tropas británicas respaldadas por la Casa Blanca.

Entre aquella evaluación de los expertos, la política desliza su ambigua sombra, que constituye la segunda cuestión; en la idea de que las Malvinas "podrían tener un papel estratégico para después de la guerra", como afirmó un comentarista desde Londres, está contenido el replanteo de una inconfesa aspiración norteamericana: el Pacto Militar del Atlántico Sur, y Otan. Unas Malvinas retomadas no serían ya nunca más simples islotes poblados de ovejas, sino la base militar que impida para siempre insurgencias como la Argentina, especialmente en la Antártida.

Carlos María Gutiérrez

SECRETO

457 acciones Inv. Tacoa
1 400 acciones Sivensa
1 072 acciones Sucesora Carabobo
1 515 acciones Venepal
2 290 acciones Valana. de Cementos

Bonos Públicos

Bs 86 000,00-

Bonos Privados

Bs 83 00% 6 000,00-

COTIZACIONES DE COMPRA

Denominación
Arrnd Bauvenez
Bco. Caracas
Bco de Comercio
Bco de Maracaibo
Bco Hip. del Lago
Bco La Guaira Int
Bco. Latino
Bco. Mercantil y Agrícola
Bco Metropolitano
Bco Provincial Saica
Bco Royal Valano
Bco Venezuela
Bco Valana. de Crédito
Cerámica Carabobo
Corimon
Dominguez & Cía Caracas
Elect. Caracas
Envases Venezolanos
Fab. Nac Vidrio
Fiveca
General de Seguros
Industrias Betel Saica
Iclaca
Inv. La Previsora
Inv. Tacoa
Inversiones
Inversiones Aledo
Inversiones Cremerca Saica
Panagra
Productos EFE
S.F. de Vela Saica
S.F. Fiveca
Seguros La Paz
Sivensa
Sucesora Carabobo
Sudamtex de Venezuela
Tabacalera Nacional
Terminales Maracaibo
Venepal
Valana. de Cementos
Vzna de Acc. Ind "A" (Vaca)
Elect Caracas (derechos)

Valores de la Nación

Bonos Exportación
D.P.M. Dto Federal 3a. EM
DPN 10x
DPN Exp. 15x

Bonos y Obligaciones Industriales

B.Q. Unido
Danaven 10 20% 2a. EM
Elect. Caracas "G" 10%
Elect. Caracas "H" 10%
Elect. Caracas "J" 10%

Tasas Pasivas

Tasas Activas

Cotización del bolívar

SECRETO

EL DIARIO DE CARACAS
11 MAYO 1982

407 fr.

V21.m.

La ocupación militar argentina de las islas Malvinas

Hubo otro bombardeo para ablandar a los argentinos

Dos buques ingleses se acercaron a las Malvinas y descargaron sus cañones en una maniobra que se consideró como una preparación para un eventual desembarco de tropas en el territorio insular. Mientras tanto, la Dama de Hierro analizó con su gabinete de guerra la situación político- militar, al mismo tiempo que fuentes gubernamentales advirtieron un optimismo excesivo en las Naciones Unidas.

Londres. La Fuerza Naval británica bombardeó posiciones argentinas en las Malvinas ayer, continuando con el ablandamiento de los defensores para un eventual desembarco, de acuerdo a informes de periodistas que viajan con la flota.

No hubo anuncio oficial del bombardeo, que se desarrolló a primera hora de la mañana, y que pareció continuar con un esquema de acciones iniciado el domingo, tampoco hubo información sobre el resultado de la acción de combate.

El bombardeo también fue informado en Argentina, donde un diario lo describió como esporádico.

Peter Archer, de la Press Association, Agencia Británica Nacional de Noticias, informó del bombardeo en un despacho enviado desde el buque insignia de la flota, el portaaviones "Hermes".

Dijo que buques de guerra británicos se habían acercado a las islas bajo cubierta de la oscuridad para descargar su artillería contra objetivos militares argentinos alrededor de la capital de las Malvinas. Se utilizaron cañones de 4,5 pulgadas (11/2 centímetros).

El bombardeo se consideró en la flota como una preparación de un eventual desembarco de tropas británicas en territorio de las islas, dijo Archer.

Entretanto proseguían en las Naciones Unidas las gestiones diplomáticas tendientes a poner fin al conflicto.

El jefe de la ONU, informó anoche que obtuvo progresos substanciales luego de un fin de semana agitado con sucesivas reuniones separadas con representantes británicos y argentinos en Nueva York.

Sin embargo, en tanto la primer ministro Margaret Thatcher analizó con su gabinete de guerra la situación político y militar, fuentes gubernamentales advirtieron contra un optimismo excesivo frente a las posibilidades de éxito de la iniciativa diplomática de la ONU.

Informes de la fuerza de tareas británicas que bloquea las Malvinas, dijeron que derribaron un helicóptero de combate Puma argentino, capturaron un presunto barco espía y bombardearon posiciones argentinas en las Malvinas durante la jornada del domingo.

Fuentes militares británicas describieron las acciones como dirigidas a estrechar el cerco en torno a las islas y ablandar a las tropas argentinas como un posible preludio a un asalto británico a las Malvinas, ocupadas por Argentina el 2 de abril.

Sin embargo, las fuentes descartaron informes de que el desembarco era inminente.

Dijeron que la fuerza de tareas aún no estaba en posición para lanzar un ataque total. No había certeza de que tuviera superioridad aérea y existía preocupación por la presencia probable de dos o tres submarinos argentinos en el área esperando la llegada de los transportes de tropas.

Más aún, el Gobierno todavía desea lograr un acuerdo negociado y no quiere arriesgar vidas en un desembarco a menos que no haya otra alternativa, agregaron las fuentes.

La estrategia británica de dos puntas, que presionan militarmente en tanto prosigue con sus esfuerzos diplomáticos, fue reiterada por un cercano asesor de la Primer Ministro, que dijo: "Vamos a mantener la actividad militar, que es el brazo más fuerte con que opera la diplomacia".

El secretario de defensa John Nott pareció sugerir el domingo que no estaba a punto de ocurrir un desembarco y mencionó la posibilidad de un prolongado bloqueo.

"Podríamos vernos forzados en unas pocas semanas o algunos meses a adoptar nuevas acciones militares", dijo Nott en una entrevista televisada. Pero expresó confianza en que la flota de guerra estaría en condiciones de ocupar las Malvinas por medios militares si fuera necesario.

Dos destructores británicos zarparon ayer desde Gran Bretaña pero el Ministerio de Defensa declinó decir si se dirigieron hacia el Atlántico Sur. La fuerza de tareas perdió uno de sus destructores cuando el Sheffield fue impactado por un misil argentino hace seis días.

El Ministerio confirmó ayer informes de corresponsales que acompañan a la fuerza de tareas de que el helicóptero argentino Puma, que puede transportar hasta 20 soldados, fue derribado por un misil buque aire sobre la capital de las Malvinas, Puerto Argentino.

Pero agregó que no tenía datos sobre las bajas producidas.

El vocero del Ministerio, Ian McDonald, dijo en conferencia de prensa que a bordo del pesquero Narval capturado a Argentina se encontraron documentos y equipos para recoger antecedentes de inteligencia, que probaban que estaba en una misión de espionaje.

Uno de los prisioneros del barco es oficial de la Marina argentina, añadió el vocero.

Por otra parte, se informó que el Gobierno de Gran Bretaña instauró una zona de control aéreo en un radio de 100 millas alrededor de la isla Ascensión.

Esto se debió a "razones de seguridad", declaró ayer el Ministerio británico de Defensa.

La decisión "significa que la mayoría de los aviones evitará la zona si puede. Si no puede, deberá depositar un plan de vuelo", explicó Ian McDonald, portavoz del Ministerio.

"Las reglas normales de la organización internacional de la aviación civil —aplicadas por Gran Bretaña— relativas a las operaciones de vuelo y controles a partir de un aeropuerto activo estarán vigentes", agregó el portavoz.

"El control de esta zona será ejercido por el oficial superior de la Royal Air Force en la isla de la Ascención", precisó Ian McDonald.

Según un experto occidental, la medida anunciada hoy es "perfectamente normal": permite controlar y garantizar la seguridad del tráfico aéreo del aeropuerto de la isla, que se intensificó considerablemente las pasadas cinco semanas, alcanzando los 250 vuelos.

El objetivo de la instauración de esta zona de control aéreo es evitar las colisiones en vuelo, precisó este experto. Todos los aparatos que deban penetrar en la zona tienen la obligación de anunciar su plan de vuelo, obtener la autorización para seguir adelante, y respetar las órdenes imperativas de la torre de control.

Latin-Reuter/AFP

La artillería argentina en las Malvinas derribó un avión británico Harrier —el 5 de mayo—, según la fotografía transmitida por la agencia oficial Telam, mientras que en Londres la Primer Ministro, Margaret Thatcher, volvió a reunirse con su gabinete de guerra.

Walters: "Es una guerra idiota"

Washington. El conflicto de las Malvinas es "una guerra idiota" debida al machismo de los dirigentes argentinos y británicos, sentenció el embajador itinerante del Gobierno norteamericano, general Vernon Walters.

"Es una guerra idiota entre dos países que tienen un montón de cosas en común", recalcó Walters en una conversación con un grupo de periodistas y universitarios.

"Lo que ocurre ahí es un problema de dos machismos, y el machismo de las mujeres es aún más agudo que el de los hombres", agregó en una evidente alusión a la Primer Ministro británica Margaret Thatcher.

El general Walters, especialista de las misiones secretas para los presidentes de Estados Unidos, acompañó al secretario de Estado Alexander Haig en sus infructuosas idas y vueltas diplomáticas a Londres y Buenos Aires para hallar una solución al conflicto.

"Es una guerra absolutamente sin sentido", señaló, tras deplorar que los dos gobiernos hayan mostrado tanta obstinación en el trascurso de las negociaciones.

Walters estimó que la mediación norteamericana tropezó a causa de la insistencia de Argentina para que se reconociera de inmediato su soberanía sobre las Malvinas y de la insistencia de Gran Bretaña en que se reconociera el derecho a la autodeterminación de los habitantes del archipiélago.

"Las dos partes calcularon mal. Gran Bretaña tenía que haber considerado desde hace mucho tiempo la fuerza sentimental que existe en Argentina para recuperar las Malvinas, pero, de ser más pacientes, los argentinos hubieran podido obtener casi todo lo que querían", dijo.

Walters, ex director adjunto de la CIA (Central de Inteligencia Norteamericana) explicó que la decisión tomada el 30 de abril por el presidente Ronald Reagan de respaldar la posición británica e imponer sanciones a Argentina "no fue fácil de tomar".

AFP.

tervienen en el evento". Así lo señaló nuestro entrevistado Gildardo García, maestro internacional que representa a Colombia en este importante Torneo. Agregó García que los jugadores venezolanos aun cuando presentan un elevado nivel, adolecen del roce internacional necesario para competir en iguales condiciones con sus rivales de turno.

"Es por ello que el Torneo Magistral ofrece grandes elementos que servirán para aumentar las experiencias de cada jugador, en especial las de los venezolanos" —agregó el maestro internacional—.

Por último señaló que le veía muy buenas posibilidades a los venezolanos Osios, Palacios y Fernández, en el "Magistral" y que seguramente terminarían entre los primeros lugares del certamen.

El ajedrez colombiano

En la actualidad el llamado "juego- ciencia" presenta una vigencia sin parangón en la historia de Colombia. En estos momentos contamos con nueve maestros internacionales lo que nos da un alto nivel entre todos los países de América latina.

Añadió asimismo Gildardo García que la práctica del ajedrez en su país ha tomado un auge sin precedentes, sobretodo a nivel de

El venezolan
es el líder

**El colombiano Alonso Z
compatriota Gildardo G
internacionales Miguel A
William Lombardi (EE
(Cuba), se encuentran ul
certamen.**

El maestro internacional ve nezolano Antonio Fernández pasó a comandar la tabla de posi ciones del torneo "Magistral" d ajedrez, al desplegar un extraor dinario juego ofensivo que le vale dos victorias y un empate en l jornada dominical, la cual estab dedicada exclusivamente al de sarrollo de las partidas suspen didas de las fechas precedentes.

Fernández derrotó al maestr nacional peruano Adolfo Suave dra y al maestro internaciona cubano Juan Fernández, mientra que la última adquisición d "Magistral" el gran maestro in ternacional de Argentina Migue Angel Quinteros fue el único qu no sucumbió ante los seguro movimientos del jugador nacio nal con el que empató.

De esta manera Antonio Fer nández en una sola jornada pasó liderizar el evento, cuando hast el domingo no computaba ningú punto en tres partidas disputadas

Además de la estupenda ac tuación del jugador venezolano Antonio Fernández, el juego desplegado por el maestro inter nacional de Colombia Gildardo García, fue la nota sobresaliente de la jornada dominical.

Partidas del domingo

La jornada dominical reservada a la ejecución de los juegos sus pendidos, arrojó los siguientes resultados:

El gran maestro internacional argentino Miguel Angel Quinteros hizo tablas con el venezolano Antonio Fernández.

Gildardo García (Colombia), Miguel Angel Quinteros (Argentina) y Alonso Zapata (Colombia) dos puntos. 3.-Antonio Palacios (Venezuela), William Lombardi (EEUU), Román Hernández (Cuba), Dennis Verduga (Ecuador) y Guillermo García (Cuba) punto y medio. 4.- Juan Fernández (Cuba) un punto. 5.- Adolfo Suavedra (Perú) y Julio Osios (Venezuela) un punto. 6.- -Kenneth Frey (México) cero puntos.

JUGO Y GANO
EN SAN FERNANDO
250.000
lor de 10 fracciones del Primer Premio, Sorteo Populorito Nº 18, jugado el 11-03-82. Billete ganador Nº 38413. Premio vendido en San Fernando de Apure por la DISTRIBUIDORA PUERTO AYACUCHO.

Los árboles
también controlan
la turbulencia de las aguas:
sembrémoslos.

SECRETO
El Universal
12 MAYO 1982

En las Malvinas

Barco de Guerra Británico Atacó a Buque Argentino

Se cree que la embarcación atacada haya sido una patrullera con una tripulación de doce a veinte hombres

El Ministerio de la Defensa británico dice no tener evidencia sobre el posible hundimiento del objetivo, pero que se informó de una gran explosión en la vecindad del blanco

El ataque demostró cuan apretado es nuestro cerco en las islas, señaló el Ministerio de Defensa inglés

El cañoneo a la embarcación confirma la reanudación de la actividad bélica en el Atlántico Sur

El Foreign Office dijo que ningún ultimátum británico ha sido dado a la Argentina

Estados Unidos no tiene la intención de suministrar fuerzas armadas o personal a Gran Bretaña

LONDRES, mayo 11 (Latin-Reuter)— Un barco de guerra británico atacó hoy una embarcación en las islas Malvinas, en el tercer día consecutivo de acciones militares en torno al archipiélago, dijo el Ministerio de Defensa.

El Ministerio no identificó la embarcación y dijo que el ataque se registró en la oscuridad de la madrugada en el estrecho de San Carlos, que separa a las dos principales islas del archipiélago: Soledad al este y Gran Malvina al oeste.

Fuentes militares creyeron que el barco sería una patrullera argentina, que tendría una tripulación de entre 12 y 20 hombres.

El choque naval ocurrió mientras se aguarda el resultado de las conversaciones de paz en las Naciones Unidas, tendientes a un acuerdo diplomático para el conflicto, que estalló cuando Argentina ocupó el 2 de abril las islas.

El vocero del Ministerio de Defensa Ian McDonald dijo que la fuerza naval de tareas que bloquea las islas carece de evidencias para confirmar si el barco atacado hoy fue alcanzado o hundido por los disparos.

Pero agregó que se informó de una gran explosión en la vecindad del blanco.

El vocero dijo que el ataque contra el barco argentino demostró "cuán apretado es nuestro cerco en las islas".

La flota británica dijo la semana pasada que hundió una patrullera argentina y dañó otra con misiles disparados por helicópteros en las cercanías de las Malvinas.

El Ministerio de Defensa no identificó el barco británico involucrado en el último ataque, pero fuentes militares dijeron que se trataba de una fragata de 3.613 toneladas de desplazamientos, armada con cañones de 4.5 pulgadas controlados por radar.

La fuerza de tareas en los últimos días envió barcos a las cercanías de la costa de las Malvinas para bombardear posiciones militares argentinas. "Se encuentran suficientemente cerca para ser vistos desde la playa", dijo una fuente de Defensa.

La primera ministra Margaret Thatcher dijo en el Parlamento que la continuación de las negociaciones diplomáticas no descarta cualquier opción militar. Reiteró que cualquier cese de fuego debe ser acompañado por una retirada argentina de acuerdo a un calendario.

Thatcher rechazó demandas del líder del partido laborista de oposición, Michael Foot, para permitir que el Parlamento apruebe cualquier plan de paz que acepte o descarte el gobierno.

Fuentes políticas y militares estimaron que se está acabando el tiempo para una solución diplomática al conflicto.

Sugirieron que era posible un desembarco en las Malvinas, aunque no inminente, en el caso de que se interrumpan las conversaciones de paz o los británicos piensan que Argentina no tiene intención de negociar seriamente.

Funcionarios británicos dijeron que hasta el momento no han surgido signos de solución diplomática a la crisis en los esfuerzos de mediación que realiza el secretario general de las Naciones Unidas, Javier Pérez de Cuéllar.

Un vocero de la Cancillería dijo que las conversaciones de la ONU en Nueva York se han concentrado en cuestiones más fundamentales pero que aun queda un largo camino por andar.

Fuentes oficiales dijeron que los mayores objetivos en las actuales discusiones son un acuerdo de cese del fuego, la retirada argentina de las Malvinas y un alto en las acciones militares británicas, dejando temas políticos claves para posteriores negociaciones.

La Cancillería dijo que no existe plazo para la mediación de la ONU, pero que la situación es cada vez más crítica.

El vocero del Ministerio del Interior indicó que no existía preocupación por el anuncio de Argentina de que cualquier barco o avión británico encontrado en el Atlántico Sur sería tratado como hostil, si se presumía una amenaza para la seguridad de ese país.

Fuentes militares dijeron que la advertencia argentina podría estar dirigida al transporte de tropas británico Canberra, un lujoso transatlántico requisado para trasladar a 2.500 soldados de la fuerza naval de tareas.

Las fuentes dijeron que sin embargo el Canberra, de 44.807 toneladas de desplazamiento, estaría aun muy cerca de la isla de Ascención, el punto de reaprovisionamiento de la flota ubicada en medio del Atlántico.

Reanudación de actividad bélica

LONDRES, mayo 11 (AFP)— El cañoneo de un navío argentino por otro británico la pasada noche en aguas de las Malvinas, confirmó hoy la reanudación de las actividades bélicas en el Atlántico Sur desde el pasado domingo y después de un período de calma de cinco días.

Según el Ministerio británico de Defensa, que no precisó la suerte corrida por el navío argentino, éste se hallaba cerca de la costa del archipiélago de las Malvinas dentro de la zona de exclusión de 200 millas.

El domingo pasado y ayer lunes, navíos británicos cañonearon las inmediaciones de Puerto Stanley (Puerto Argentino), capital de las Malvinas, siendo destruido un helicóptero puma argentino y capturado un pesquero, sospechado de actividades de espionaje.

Los enviados especiales a bordo de la fuerza británica de intervención afirmaron que una parte de la flota se halla actualmente desplegada a distancia virtual de las Malvinas.

En Londres, fuentes fidedignas indicaron que se estaban imprimiendo anuncios con vistas a una eventual movilización de reservistas, pero el Ministerio de Defensa declaró que por el momento "no había ningún proyecto para llamar a filas" a estos hombres.

Destinadas según el Ministerio a mantener una presión ecológica sobre los argentinos, esas medidas reflejarían empero la hipótesis de la prensa británica de un inminente desembarco en las Malvinas, caso de fracaso de las negociaciones.

Esas negociaciones se reanudarían hoy en Nueva York por quinto día consecutivo. "Todavía necesitamos tiempo", declaró en particular anoche el representante británico en las Naciones Unidas, Sir Anthony Parsons, después de entrevistarse con el secretario general Javier Pérez de Cuéllar.

Según observadores en la capital británica, en caso de acuerdo negociado, la primer ministro Margaret Thatcher deberá hacer ratificar por su gobierno y su mayoría parlamentaria las propuestas que se hagan, verosímilmente alejadas de lo que se reclamaba inicialmente en lo que se refiere sobre todo al derecho de autodeterminación de los Kelpers.

Con relación a las exigencias iniciales, ciertas "concesiones" pueden llegar a preverse según las fuentes, un conflicto político entre los halcones y las palomas del equipo conservador inglés.

No hay ultimátum británico

LONDRES, mayo 11 (AFP) — El Foreign Office afirmó esta noche que ningún ultimátum británico había sido dado a la Argentina.

Un vocero del Foreign Office desmintió de esta manera ciertas informaciones según las cuales el gobierno británico había dirigido un ultimátum de 24 horas a la Argentina para determinar la voluntad de los dirigentes argentinos a negociar.

El portavoz declaró en substancia que el gobierno británico está dispuesto a explorar todo canal de negociación para evitar un baño de sangre.

Igualmente desmintió que la entrega de pasaportes a los hombres de una veintena de años haya sido tratada para impedir los casos de insumisión en caso de movilización.

EUA no tiene intenciones de ayudar militarmente a Gran Bretaña

PARIS mayo 11 (AFP) — Estados Unidos "no tiene la intención de suministrar fuerzas armadas o personal a Gran Bretaña, en el conflicto de las Malvinas", declaró hoy aquí el secretario de estado Adjunto, Walter Stoessel.

Stoessel que se encuentra en París para participar en la reunión de la Organización de Cooperación y Desarrollo Económicos (OCDE), recordó ante la Asociación de la Prensa Diplomática Francesa que el gobierno norteamericano respondió "positivamente" a la petición británica de ayuda material, pero que la forma de esta ayuda no fue aún decidida.

El Secretario de Estado Adjunto declaró, además, que no había actualmente "ninguna prueba directa de una intervención soviética" en el conflicto y que esperaba que no habría.

Agregó que "la URSS hará evidentemente al máximo esfuerzos para sacar provecho de este conflicto, pero dada su naturaleza y la distancia que separan las Malvinas de la URSS, no creemos que haya intervención directa".

Con respecto a la solidaridad latinoamericana en pro de Argentina, el número dos de la diplomacia estadounidense puso de relieve el carácter "extraño" de determinadas alianzas, tales como las de La Habana y Managua con Buenos Aires.

Esta relación de solidaridad de los países latinoamericanos no sorprendió a Washington, agregó Stoessel, pero Estados Unidos sigue juzgando que la "agresión no es el método adecuado para resolver un conflicto territorial".

"Tras el fracaso patente de nuestros esfuerzos para desempeñar un cometido honrado de corredor y viendo que Argentina no respondía con una actitud positiva, añadió, estimamos necesario tomar posición claramente, pese a las dificultades que ésto iba a ocasionarnos en el Hemisferio Sur".

El Secretario de Estado Adjunto, que regresaba de una misión por Oriente Medio, declaró por otra parte estar convencido de que negociaciones tripartitas, Israel-Egipto-Estados Unidos, sobre la autonomía palestina podrían reanudarse en un futuro próximo.

"No excluimos, dijo contestando a una pregunta, que puedan encontrarse dirigentes palestinos para participar en un régimen de autonomía palestina".

Preguntado sobre el cometido de Siria en la región, Stoessel declaró estar "preocupado por el aumento del extremismo en ese país, durante los últimos meses. No creemos, terminó, que ésto constituya un factor positivo en la búsqueda de una solución en la región".

Dice Ministro de Defensa argentino

Acto de Defensa Frente Agresión Británica Declaración de Hostil a Barcos o Aviones que Entren en "Areas de Operaciones"

BUENOS AIRES 11 (AP) — El ministro de Defensa Amadeo Frugoli calificó hoy de "acto de defensa frente a la agresión británica" la decisión de Argentina de declarar hostil a cualquier barco o avión de Gran Bretaña que se dirija a las llamadas "áreas de operaciones" del Atlántico Sur o pueda presumirse que es una amenaza para la seguridad del país.

Entretanto, una fuente naval citada por la agencia oficial Telam dijo que anoche y esta mañana no hubo incidentes en la zona de las islas Malvinas.

No hubo una reacción oficial inmediata a las informaciones de Londres según las cuales una nave argentina fue cañoneada en el Atlántico Sur y se oyó una explosión en la vecindad, presumiblemente procedente del barco atacado.

Frugoli expresó que los cañoneos del domingo y el lunes de buques británicos contra Puerto Argentino, capital de las Malvinas, "son una serie de actos de hostigamiento destinados a tratar de minar la resistencia moral y física de las tropas".

"Mientras Argentina actúa en el campo militar en una actitud defensiva, en el terreno diplomático está dando pruebas de flexibilidad, de comprensión y de buena voluntad en contraposición a las acciones que cumplen los invasores", agregó el ministro en declaraciones a los periodistas.

Frugoli habló horas después que un comunicado de la junta militar, máximo organismo de poder en el país, advirtió esta madrugada que declaraba "hostil" a todo buque o avión británico que se dirija "con rumbo al área de operaciones y/o constituya presumiblemente una amenaza para la seguridad nacional", por lo que las fuerzas argentinas "actuarán en consecuencia".

Previamente Argentina informó de ataques de la flota británica a las Malvinas, sin entrar en detalles.

Fuentes militares citadas hoy en la prensa local describieron los ataques como "cañoneos de hostigamiento" con la aparente intención de mantener en estado de alerta y tensión a los 9.000 soldados que se calcula están acantonados en las Malvinas.

Según informes provenientes de Londres esas acciones formarían parte de una estrategia previa a un presunto intento de desembarco al archipiélago, ocupado por Argentina en una incursión armada el 2 de abril tras 149 años de administración británica.

Según estimaciones militares las fuerzas británicas tratarían de intensificar sus ataques a fin de establecer en algún lugar de las Malvinas una cabecera de playa y, consecuentemente, proseguir las negociaciones diplomáticas "en condiciones más favorables que las actuales".

Tras el fracaso de los esfuerzos de Estados Unidos y Perú por lograr una solución pacífica del conflicto, el secretario general de las Naciones Unidas, Javier Pérez de Cuéllar, inició gestiones tendientes a evitar la intensificación de las hostilidades y procurar una salida de paz.

El domingo fuerzas británicas atacaron y hundieron en el Atlántico Sur al pesquero argentino Narwal con 35 tripulantes, de los cuales murió por lo menos uno.

Argentina dijo que el barco cumplía tareas específicas de pesca y Gran Bretaña afirmó que estaba equipado para misiones de vigilancia.

Fuerzas Británicas y Argentinas Parecían en Camino de Confrontación de Gran Envergadura en las Malvinas

BUENOS AIRES, 11 (AP) — Las fuerzas aeronavales argentinas y británicas parecían hoy en camino de una confrontación de envergadura en el Atlántico Sur por las islas Malvinas, vistos los preparativos, acciones y advertencias que se conocieron desde Buenos Aires y Londres en las últimas horas.

En igual marco de tensión las expectativas diplomáticas proseguían concentradas en las Naciones Unidas y su secretario general Javier Pérez de Cuéllar, quien viene realizando denonados esfuerzos por lograr una fórmula de conciliación que conduzca a un cese de las hostilidades. Empero, los últimos informes de Nueva York dieron cuenta de la persistencia de un número de problemas indefinidos.

Hoy de madrugada, en dos comunicados sucesivos, los Nos. 40 y 41 de la junta militar, que forman los tres comandantes en jefe de cada servicio armado y que es el máximo órgano del estado, se advirtió que este país ha tomado iguales medidas de guerra en el Atlántico Sur y considerará hostil a cualquier navío o avión que ingrese en las llamadas áreas de operaciones.

"En razón de persistir Gran Bretaña en su actitud agresiva, la que se refleja entre otros actos, en las restricciones que pretende imponer al tránsito marítimo argentino en el Atlántico Sur, y en uso del derecho de autodefensa que establece el artículo 51 de la Carta de las Naciones Unidas, ha dispuesto que todo buque de bandera inglesa que navegue en la zona precitada con rumbo al área de operaciones y/o constituya presumiblemente una amenaza para la seguridad nacional, sea considerado hostil y se actúe en consecuencia". Así rezaba el comunicado N° 40. El N° 41 con iguales términos abarcaba la decisión al tránsito de aviones británicos.

Los comunicados referidos a acciones bélicas son difundidos por el estado mayor conjunto.

No hubo, por el momento ninguna reacción a una información de Londres que señala que uno de sus buques entró en combate con otro argentino y que el cañoneo fue seguido por una explosión en la vecindad presumible del barco argentino.

La posibilidad que las fuerzas de ambos países entren en un combate de proporciones en las aguas del Atlántico Sur o en las propias islas Malvinas, lo pusieron en el tapete los informes de Londres que no descartan una invasión al archipiélago, donde están acantonados más de 9.000 soldados argentinos apoyados por un poderoso armamento.

En otro indicio de esto, anoche el estado mayor conjunto había difundido el parte de guerra N° 39 en el que informó que desde las 22:05 (01:05 GMT) del domingo naves británicas habían disparado en cuatro oportunidades sobre Puerto Argentino, ex Puerto Stanley.

Ayer, a las 02:47 (06:47 GMT) comenzó nuevamente el fuego por parte de las naves inglesas que se extendió hasta las 03:00 (06:00 GMT) y, finalmente hubo un tercer ataque sobre la zona del aeropuerto a partir de las 10:00 (13:00 GMT) que se extendió 15 minutos. Dicho comunicado finalizó diciendo que "fuerzas propias repelieron las agresiones".

No da ningún otro detalle sobre los tres ataques británicos.

El domingo fuerzas británicas atacaron y hundieron el pesquero de altura "Narwal", causando al menos una muerte y provocando profunda repulsa la información oficial dada en Buenos Aires, en el sentido que también atacaron las lanchas salvavidas.

Se presumía en fuentes militares que todo este hostigamiento puede ser una maniobra predecesora de acciones mayores. Las últimas medidas dada a conocer por la junta militar incluyen una respuesta al bloqueo aeronaval que implantó Gran Bretaña el viernes pasado a 12 millas de la costa argentina, ampliando la anterior zona de exclusión que regía en 200 millas alrededor de las islas Malvinas, recuperadas por Argentina el 2 de abril, tras haber estado 149 años en poder británico que ahora parece que intenta volver a conquistarlas.

Tratamiento
...terra Contra
...quero Argentino

...or Peña Vásquez

...los partidos políticos de la patria argentina dependerán en la hora crítica de [illegible] nacionalista sus [illegible] diferencias con el gobierno militar, así [illegible] por el [illegible] de la [illegible] deben [illegible] sus diferencias [illegible] o de [illegible] orden. Los [illegible] de la independencia americana [illegible] al [illegible] de sus [illegible] y a la [illegible] [illegible]. Vigilan [illegible].

DINERO AL MOMENTO

¿NECESITA DINERO?

1845, la máquina de escribir eléctrica sueca

P.V.P. Bs. 3.690

Bs. 2.600

tes

SRA. - TAPIZAMOS y LAQUEAMOS - SRA.

DINERO-DINERO

El Original CARAMATE DE SINGER

COPIADORAS

SECRETO
El Universal
12 MAYO 1982

409/fs

V23.am.

El "Queen Elizabeth" Zarpa Hoy Rumbo a las Malvinas con Tres Mil Soldados a Bordo

SOUTHAMPTON, Inglaterra – Dos sargentos del ejército británico se acomodan en una suite de primera clase del lujoso transatlántico Queen Elizabeth 2. Las habitaciones, generalmente usadas por dos personas, serán compartidas por cuatro hombres en su viaje al Atlántico Sur para reforzar a las fuerzas británicas. (AP).

Por Sylvie Kauffmann, Enviada Especial de la AFP.

SOUTHAMPTON, Gran Bretaña, mayo 11. (AFP).— El "Queen Elizabeth II", uno de los más bellos paquebotes del mundo, parecía hoy una gigantesca empresa de mudanzas, en vísperas de su partida hacia el Atlántico Sur con unos 3.000 soldados británicos a bordo.

En uno de los carteles de la sala de recepción del barco se podía leer: "Q. E. II. Southampton. Miércoles 12 de mayo de 1982. El navío zarpa para las Islas Malvinas. El franco en tierra para la tripulación expira a las 12h:00. Don't cry for me Argentina (No llores por mi Argentina —título de la canción de la ópera rock Evita—)".

Requisado hace diez días, en plena travesía en el Atlántico, el "Queen Elizabeth II" debía conducir a un millar de turistas riquísimos en crucero por el Mediterráneo.

El paquebote, de 67.000 toneladas, pondrá proa hacia el Atlántico Sur para trasladar a la Brigada Quinta, integrada en particular por el Primer Batallón de Welsh Guards del País de Gales, por el Segundo Batallón de Scots Guards, de Escocia, y el Séptimo de Gurkhas, el Regimiento de Nepaleses.

Con el "Queen Elizabeth II" y los batallones de Guarda, son dos instituciones nacionales las que parten en guerra, comentan los británicos.

Sólo la presencia de un gran número de vehículos militares en el muelle y la actividad de hormiguero que reina alrededor de las cinco inmensas grúas permiten descifrar la particular situación del magnífico paquebote blanco y negro.

En los alrededores, la policía filtra las entradas y varios carteles advierten la presencia de explosivos.

La visita de las cubiertas provoca la primera sorpresa: las grande vidrieras han desaparecido. Las dos piscinas al aire libre que estaban instaladas en la proa y la popa fueron recubiertas de planchas de acero que permitirán aterrizar a los helicópteros Sea King.

En medio de los relámpagos azules de las soldaduras, los obreros trabajan con frenesí para dejar concluidos los últimos detalles.

Unos 200 trabajadores portuarios colaboraron en los últimos días con el personal militar para preparar el paquebote en una tarea que requirió 24 horas diarias de actividad.

Las modificaciones son impresionantes: la alfombra azul fue recubierta enteramente de una tela plástica color beige, las boutiques de lujo fueron vaciadas y sus vitrinas tapizadas con cartón.

No se encuentra a bordo un solo florero, un solo sillón confortable, los bares han sido definitivamente cerrados y los bancos de cuero que no pudieron ser sacados, fueron protegidos con fotos.

La pista de baile fue transformada en sala de recreación amueblada con mesas sencillas y sillas de maderas ordinarias.

El casino se convirtió en un inmenso dormitorio con catres de campaña alineados. Sobre cada uno, un pedazo de cartón indica en nombre del soldado que va a ocuparlo y el nombre del regimiento al que pertenece.

Parlamento Italiano Contra Sanciones a Argentina

ROMA, mayo 11 (EFE). La mayoría de las fuerzas parlamentarias criticaron hoy martes las sanciones económicas adoptadas por el gobierno italiano respecto de Argentina tras la ocupación de las islas Malvinas por tropas de este país Iberoamericano.

Los diputados socialistas, comunistas, radicales, neofascistas, así como del partido democristiano, destacaron los innumerables vínculos de sangre que unen a Italia con Argentina y coincidieron en calificar como "desmesurada" la escalada militar británica.

El propio canciller, Emilio Colombo, expresó por la mañana "sus reservas" frente a las sanciones económicas adoptadas por Italia junto con los restantes países miembros de la "Comunidad Económica Europea" (CEE).

Colombo subrayó "los riesgos" de la crisis, que puede romper el bloque occidental y enfrentar a Estados Unidos y Europa Occidental con todo el subcontinente Iberoamericano y aseguró que el gobierno no ha decidido si prorrogará las sanciones el próximo 17 de mayo.

Frente a la ofensiva de los partidos socialistas (en el gobierno) y comunista (en la oposición) el propio partido democristiano, ampliamente mayoritario, evitó dar "carta blanca" al gobierno de Londres.

El dirigente democristiano Giuseppe Costamagna manifestó que gobierno realizó "casi ... abuso del poder" al solidarizarse con Gran Bretaña.

Estados Unidos Teme Iniciativa Argentina de Adquirir Material Militar Ruso

WASHINGTON, mayo 11, (AFP). — Estados Unidos teme que Argentina, debido a la crisis de las Malvinas, acuda a la Unión Soviética para la adquisición de material militar pesado, declaró hoy el almirante Bobby Inman, director adjunto de la Central de Inteligencia Norteamericana (CIA).

Inman subrayó ante una subcomisión del Senado que hasta el presente "los argentinos no habían manifestado deseos de procurarse equipamiento pesado soviético, pese a que Perú estaba haciendo importantes adquisiciones".

Sin embargo, y a raíz de la crisis de las Malvinas, Inman dijo temer que Argentina se embarque en "un vasto programa" de adquisición de ese tipo de material.

Por otra parte, añadió el director adjunto de la CIA, los soviéticos estarán muy bien dispuestos a venderle a Argentina ese material a "un precio de amigo", ya que con ello disminuirán el gasto de divisas que deberán hacer para importar trigo y carne de ese país.

Santos Rodulfo Cortés

...ar el Equilibrio Ecológico

...quien de-
...una pica se-
...a la recién
...aneció ocho
...stuvo aquel
...amó Alonso
...utor a la le-
...barcó en la
...glés Amyas
...o de Hamp-
...96, llegando
...o año, en el
...ift" coman-
...r, una bam-
...e estos tres
...án Wallace.

...g" y el "An-
...por los capi-
...ton salió de
...ades de que
...ck y su gen-
...ación princi-
...uerto Santo.
...on a la vela
...a Granada
...odeando los
...firme. El 19
... de Coche y
... a sus escla-
...as, tomando
...ná.

...relativo ata-
... y las pobla-
...re gran im-
...nto nuestras
...das por los
...nquista has-

...famosa bici-
... la Caracas

...genarativas, infecciosas y carenciales de los diferentes grupos zoológicos que pueblan y el ambiente, porque de su canti-

SECRETO
El Universal
12 MAYO 1982

410 f

424. M.

Ministro del FIV

Aún no Hemos Recibido Petición Argentina Para Crédito Petrolero

Venezuela aún no ha recibido ninguna solicitud de Argentina para el otorgamiento de un crédito con un plazo de un año para pagar el petróleo venezolano, dijo el ministro de Estado y presidente del Fondo de Inversiones, Hermann Luis Soriano.

—Realmente —expresó— no hemos tenido oficialmente noticias con respecto a este planteamiento, solamente la información de prensa y esperamos que en el curso del día de mañana (hoy) dentro del programa preparado para la misión argentina que nos visita, recibir directamente de parte de los representantes de ese país amigo, cuáles son sus propuestas concretas.

—¿Estaría en capacidad el FIV para responder a un crédito de este tipo?

—Tendríamos que analizar este tipo de plazo y de condiciones para poder dar una respuesta concreta.

—¿Pero es factible una negociación?

—Siempre las negociaciones son factibles.

SECRETO

SECRETO

El Universal

12 MAYO 1982

La Falkland Islands Co.

Marido de la Thatcher es el Principal Accionista de la Empresa Dueña de Casi Todo el Territorio en las Islas Malvinas

Era la proveedora exclusiva de todo cuanto se vendía y empleaba a la casi totalidad de los malvinenses

Denis Thatcher, el cónyuge de la primera ministra de Gran Bretaña, sería el principal accionista de la empresa "Falkland Island Company", la monopólica empresa propietaria de 3/5 parte del territorio insular de las Malvinas, según lo anunció el diario "Convicción" de Buenos Aires.

El diario reproduce el mapa tomado del libro "El rescate de las Malvinas", del escritor argentino Martín Berger, en donde figura la distribución de la propiedad en el archipiélago. La empresa, "Falkland Island Company" que fundamentalmente explota la industria lanar, además de haberse constituido en el proveedor casi exclusivo de todo lo que se vende en las islas Malvinas, emplea a su vez a la casi totalidad de los malvinenses. El otro importante empleador de las Malvinas era la Gobernación, para la atención de los distintos servicios y la administración.

SECRETO

SECRETO
EL DIARIO DE CARACAS
12 MAYO 1982

La ocupación militar argentina de las islas Malvinas

Londres: "Fue atacado un barco argentino"

La Primer Ministro parece haber optado por la guerra. Separó a su canciller —más conciliador— de todo contacto con el representante británico ante la ONU. Ella, personalmente, da las instrucciones a sir Anthony Parsons. Ayer se decía en Londres que la instrucción final era clausurar las negociaciones. El líder de la oposición exigió que, antes, se consultara al Parlamento. "No, señor", fue la respuesta de Margaret Thatcher. La flota, que ayer hundió otro barco, se acerca cada vez más a las Malvinas. Pese a la oposición dentro de su propio partido y a las críticas de la prensa seria, la Primer Ministro cree que, habiendo llegado a este punto, ahora hay que invadir.

En los pasillos del Parlamento se aseguraba que, finalmente, Gran Bretaña daría por terminadas las negociaciones tendentes a resolver, diplomáticamente, la crisis de las Malvinas. El líder de la oposición, Michael Foot, exigió en la cámara de los Comunes, que la Primer Ministra no adoptara ninguna decisión al respecto sin darle a la propia cámara la oportunidad de conocer y discutir los términos de estas negociaciones, que son conducidas en Nueva York por el secretario general de las Naciones Unidas, Javier Pérez de Cuéllar. Foot advirtió que, si Gran Bretaña cierra las negociaciones, una guerra frontal es inevitable. Su tesis es que el país no puede ser llevado a la guerra sin darle al Parlamento la oportunidad de discutir semejante decisión.

Sin embargo, Margaret Thatcher respondió a Foot de una manera que no dejó lugar a dudas. "No, señor. El Gobierno tiene la responsabilidad de decidir, y va a defender su responsabilidad".

Hay un temor difundido, tanto en el partido laborista como en sectores del propio partido conservador, la Primer Ministra no desea una solución diplomática, porque tal solución es imposible sin hacer concesiones que ella no está dispuesta a hacer. Por otra parte, su ministro de la Defensa, John Nott, está seguro de un triunfo militar. Después de haber invertido una enorme cantidad de energías, recursos materiales y esfuerzos de todo tipo, el Gobierno no está dispuesto a desperdiciar su posibilidad de triunfo para aceptar una solución diplomática que —en términos de política interna— se interpretaría como una derrota.

Algunos ministros del gabinete —notoriamente el canciller Francis Pym y el ministro del Interior— son partidarios de una solución negociada. Al parecer, este sector conciliador cuenta con la buena voluntad de la administración Reagan, que ahora ha vuelto a presionar a Londres. No obstante, su alineamiento con Gran Bretaña el Gobierno norteamericano cree que Thatcher ha ido demasiado lejos en su respuesta a la acción militar argentina. Significativamente, Reagan declaró ayer, en Chicago, que algunos de los reclamos argentinos son "legítimos".

El Presidente norteamericano sostiene ahora que es "comprensible" el sentimiento de frustración que experimentó durante años la Argentina, dada la falta de progreso en las negociaciones que mantenía con Gran Bretaña respecto de las islas.

El Gobierno británico no parece impresionado por la presión de Washington. Seguro de haber alcanzado un punto de no retorno, cree que lo más indicado es seguir adelante. Ayer se anunció el hundimiento de un buque argentino. La operación habría tenido lugar en el estrecho que separa a las dos islas mayores del archipiélago malvino: un indicio de que la flota británica está operando ya frente a las costas de las islas. Aquí se da por descontado que esta semana se producirá el intento de invasión masiva.

La perspectiva ha provocado dudas, aun en los sectores que inicialmente respaldaron el envío de la flota. No es sólo una fracción del gabinete la que —contando con la simpatía norteamericana— auspicia una línea menos belicosa. La tendencia a la moderación ha crecido tanto en el Parlamento como en la prensa.

Evidenciando un llamativo nerviosismo, el Gobierno ha comenzado a preocuparse por las críticas internas. Ayer, la BBC fue severamente atacada por Margaret Thatcher y sus partidarios. La emisora había cometido, según unos de los diarios oficialistas, un "ultraje", poniendo en el aire un "despreciable" programa que favorecía a los Argies (el nombre despectivo que la prensa popular utiliza para referirse a los argentinos). Ese programa, que fue calificado en el Parlamento de "odioso y subversivo", no favoreció en absoluto a la Argentina: recogió, simplemente, la opinión de laboristas y conservadores que se oponen a la escalada bélica. Todos ellos ratificaron los presuntos derechos británicos sobre las islas y se limitaron a sostener —como lo ha hecho el arzobispo de Canterbury— que la guerra del Atlántico Sur se ha convertido en una respuesta desproporcionada. La Primer Ministro hizo público su disgusto por ese programa.

El temor de Thatcher es que este tipo de manifestaciones represente la cima de Iceberg: debajo, habría una conspiración de fiernes tendente a aprovechar cualquier error o fracaso para desalojar al Gobierno. En esa conspiración podrían coincidir laboristas y sectores del partido conservador, especialmente el ex primer ministro Edward Heath y sus allegados.

La Primer Ministro ha resuelto concentrar en sí misma todo el poder de decisión. No sólo se negó a consultar con el Parlamento, en caso de que finalmente crea necesario terminar con las negociaciones y llevar adelante una guerra abierta. También ha separado a su canciller de las conversaciones que se llevan a cabo en Nueva York.

El contacto con el representante británico ante la ONU, sir Anthony Parsons, no lo mantiene Pym, sino la propia Thatcher, quien recibe todos los informes y da todas las instrucciones personalmente.

La paz y la guerra son los extremos de una balanza cuya fiel, aparentemente, depende sólo de Thatcher. Ella es ahora la que puede inclinar esa balanza hacia uno u otro lado. Hay indicios de que está resuelta a inclinarla hacia el platillo de la guerra.

Rodolfo H. Terragno
El Diario de Caracas/
Londres

Las maniobras para el desembarco inglés en las Malvinas son constantes en la isla Ascensión.

Nada va a quedar igual

El canciller argentino Nicanor Costa Méndez ha dicho esta semana una verdad sencilla e indiscutible: "Nada volverá a ser igual después de las Malvinas", y existe una involuntaria ironía en que ella deba aplicarse, en primer término, a la actitud argentina como país ribereño del Atlántico Sur y, a la vez, subdesarrollado.

Hasta pocos días antes de la guerra por el archipiélago, el criterio de Buenos Aires en cuestiones estratégicas era el de una política común con la Otan en el enfrentamiento Este - Oeste, especialmente en el Atlántico Sur. "Somos occidentales", había proclamado meses atrás un ministro del presidente Galtieri, al tiempo que tomaba distancia de los países No Alineados y del Tercer Mundo. Argentina aparecía entonces como dispuesta a someterse a las necesidades militares de los países industrializados, aunque con cierta condición: por razones de preeminencia regional rehusaba el antiguo proyecto de una Otan sureña, donde tendría preeminencia la poderosa Africa del Sur y quizás Brasil, adversario geopolítico tradicional. Un especialista en asuntos militares, reflejando la posición argentina, pedía recientemente "extender a países seleccionados fuera de la Otan el apoyo militar y económico que ahora reciben Turquía, Grecia y Portugal", descartaba "una hipotética Otas" y daba la solución para mantener defendido el Atlántico Sur: "Apoyar la excelente relación ya existente entre las marinas de Brasil, Uruguay y Argentina y ligarlas a los preparativos de defensa de la Otan".

La Otan no recogió todavía la sugestión de preocuparse más del Atlántico Sur, pero al menos uno de sus miembros lo ha hecho y la flota interventora inglesa está acumulando esta semana un formidable dispositivo para la invasión de las Malvinas, mientras establece un bloqueo sin precedentes sobre casi la mitad del litoral Atlántico sudamericano.

La realidad ha mostrado los dientes y la pretensión argentina de asociarse como cliente a la estrategia de las grandes potencias, revela la inconsistencia de esa relación desigual. La geopolítica occidental del Atlántico Sur está concebida por los poderosos y sólo para los poderosos, precisamente en contra o a pesar de los débiles.

Países chicos y países grandes saben bien de la triple importancia geopolítica (como síntesis de seguridad y desarrollo económico) que posee la zona austral del Atlántico: fuente de hidrocarburos, proteínas y minerales críticos; acceso oceánico al Pacífico que permite prescindir del canal de Panamá, proximidad geográfica a las incalculables reservas de la Antártida. Pero sólo los grandes juegan esta partida, a la hora decisiva y Argentina está aprendiendo esa regla con dolor y a su costa, en la "guerra idiota".

Carlos María Gutiérrez

Buenos Aires pidió ayuda al Pacto Andino

La Paz.- Ante el bloqueo económico que le impuso la Comunidad Económica Europea en relación a la crisis de las Malvinas, Argentina pidió una reunión de urgencia a la Junta del Acuerdo de Cartagena, informó el ministro de Integración boliviano, Edgar Millares Reyes.

Millares explicó que la Argentina está interesada en adquirir en los países del Pacto Andino —Bolivia, Perú, Venezuela, Colombia y Ecuador— diversos artículos que habitualmente compra en mercados europeos.

La reunión entre el grupo Andino y Argentina se efectuará en Lima, en los próximos días, concluyó el ministro.

(AFP)

Si no hay paz, el Papa no irá a Inglaterra

El arzobispo de Westminster, cardenal Basil Hume, regresó ayer de Roma a Londres. El jefe de los católicos británicos anunció que la semana próxima se decidirá, en el Vaticano, si el papa Juan Pablo II cumplirá o no su esperado viaje a Gran Bretaña: El primero de un Sumo Pontífice desde que, en el siglo XVI se produjo la excisión de la Iglesia anglicana. El Papa debía venir a fines de este mes, y su visita era vista como un paso hacia la reunificación de ambas iglesias. El Vaticano, sin embargo, ha resuelto que Juan Pablo II no puede llevar a cabo su viaje si, antes, Inglaterra y la Argentina no han resuelto el conflicto bélico.

En Gran Bretaña hay 5 millones de católicos, y la organización para recibir al Papa había sido notable. Los preparativos insumieron 7 millones de libras. Hume sostiene que las pérdidas espirituales serán mayores: entre otras cosas, se provocará un nuevo distanciamiento.

"Es una decisión difícil para el Santo Padre", dijo el cardenal ayer. "Si decide venir, no obstante la existencia de un conflicto armado con una nación católica, 50 por ciento del mundo lo criticará. Si, en cambio, cancela su visita, lo criticará el otro 50 por ciento". La decisión del Papa es clara: Si hay guerra, no viene. Eso supone someterse desde ya a la crítica del mundo protestante. Un acontecimiento que estaba destinado a aproximar a las iglesias católicas y sajona y se convertiría en la ocasión de nuevos resentimientos.

R.H.T.
El Diario de Caracas
Londres

Las ballenas preocupan más que la guerra

Londres.- El duque Felipe de Edimburgo, consorte de la reina Isabel de Gran Bretaña, teme que muchas ballenas hayan sido arrolladas y muertas por los submarinos o en la lucha antisubmarina del conflicto de las islas Malvinas.

Ayer el duque destacó que "aunque nuestra fuerza de intervención debe defenderse, por supuesto, de los ataques argentinos, lo malo es que las ballenas emiten un eco parecido al de los submarinos. Por lo que mucho me temo que están pereciendo en importante cantidad". "Sea cual sea su forma, los enfrentamientos entre humanos tienen un impacto directamente destructivo en la naturaleza y el contorno", agregó el consorte británico. (AFP).

Los sectores liberales han lanzado una ofensiva contra el gobierno de Margaret Thatcher. Ya no es sólo Tony Benn quien se opone a la guerra de las Malvinas. Ingleses memoriosos aseguran que "el desastre de Suez" (1956) tardó mucho tiempo en ser objeto de discusiones tan abiertas, que sin medidas y claras como las que —aún antes de lanzarse a su objetivo final— ha merecido la flota de Sandy Woodward.

El semanario New Statesman apareció esta semana con una fotografía del Sheffield en su portada, y este titular: "El precio del Chauvinismo".

La revista —dirigida ahora por Hugh Stephenson, hasta hace poco jefe de Economía del Times— sostuvo en su editorial: "Desde el mismo momento en que la flota se hizo a la mar, había dos y sólo dos resultados posibles. El primero era un retorno humillante, sin ningún logro. El segundo era una guerra cruenta. La señora Thatcher persigue sus propios fines. El país no quiere una guerra cruenta. Para justificar su proceder el Gobierno invoca el artículo 51 de la Carta de las Naciones Unidas, que permite el uso de la fuerza en defensa propia. Cuando Egipto invocó ese mismo artículo para justificar su ataque en el Sinaí en 1973, Inglaterra fue uno de los primeros países en llamar al cese del fuego y las negociaciones. Ese es, ahora también, el único curso aceptable, y debe ser seguido bajo los auspicios de las Naciones Unidas".

Coincidente, el Semanario Spectador anuncia en portada un artículo de Ferdinand Mount "Es hora de un alto al fuego". El hundimiento del Sheffield subraya Mount —"ha sido el peor desastre naval de Gran Bretaña desde la Segunda Guerra Mundial". Sumando al hundimiento del General Belgrano, del cual nadie se siente orgulloso en Gran Bretaña, esto ha venido a demostrar que no hay proporción entre el objetivo propuesto por el Gobierno y el costo de lograrlo por los medios que el mismo Gobierno ha elegido.

Las críticas preocupan al gabinete, al extremo que ayer el canciller Francis Pym condenó a la BBC y pidió al público que escriba cartas a los directores de la radio y televisión oficiales quejándose por lo que —entiende el ministro— es una débil, inadecuada y a menudo injusta presentación de la causa británica.

Uno de los editores de The Economics, Simon Jenkins, denunció ayer en las páginas del Times que la cobertura periodística en el frente de batalla está sometida a una fuerte censura. Los artículos de los periodistas que viajan a bordo del Hermes, el Invencible y el Canberra son revisados, con mucha escrupulosidad, antes de ser transmitidas al Ministerio de la Defensa en Londres y

Marg
Atlán

examini
ción en
pectiva
sólo al
dad: A
mundo
secuenc
sin nec
vosos
que en
de ellos
no podi
Londre
confirm
El G
cluyó
Rettie,
al "cul
tánica
tema q
precipu
vistas
en casi
sentim
principi
Gran B
ses am
de España. La señora Thatcher ha

tania rechazó un plan de paz de-

sión de algunos sectores del pro-

Joao Figueiredo visita USA en un momento crucial

El Presidente de Brasil —que se convierte en el primer mandatario latinoamericano en visitar Estados Unidos tras la crisis de las Malvinas— consultó a sus vecinos, particularmente a Buenos Aires, antes de emprender el viaje.

El presidente Figueiredo es el primer mandatario latinoamericano que inicia una visita a Estados Unidos, después que este país —dándole la espalda a la decisión de la OEA sobre las Malvinas—, se alió a Gran Bretaña, en contra de Argentina. Por eso, aseguran fuentes bien informadas, la Cancillería brasileña consultó a sus vecinos y particularmente a Buenos Aires, antes de emprender este viaje.

El viaje del primer mandatario brasileño fue "bien visto" por todos, aseguró nuestra fuente, porque ella puede servir de válvula de escape para el continente. El presidente Figueiredo llevaría a su homólogo norteamericano, la "inquietud que apremia a América latina".

No obstante, nadie aquí espera ningún acuerdo de importancia entre las dos administraciones, sobre todo después de la crisis del Atlántico Sur. Y porque en el momento no hay ninguna agenda común, en las preocupaciones de los dos gobiernos.

Brasil —dicen— no está interesado en lo que va a acontecer en América Central, no querrá hablar del "peligro marxista", de los países africanos, o de las relaciones Este-Oeste. La visita de los brasileños tiene que ver con las altas tasas de interés sobre su deuda externa, las perspectivas de un aumento de sus exportaciones.

En fin, Brasil está interesado en desvendar la política externa norteamericana, y su actitud en relación a los países subdesarrollados, y particularmente, la cuestión Norte-Sur.

La crisis de las Malvinas, sin embargo, no será el tema más destacado de las conversaciones, aseguran observadores políticos. Casi seguro, cada presidente se limitará a tratar de explicar su respectiva posición, sin intentar convencer al otro, sobre su verdad.

Los norteamericanos no tienen dificultad en entender la posición de vecino de Argentina, que Brasil tiene —piensan ellos—, y los brasileños, aunque no concuerden con Estados Unidos por su apoyo a Inglaterra, "no contestan el argumento de que los argentinos usaron la fuerza para tomar las islas disputadas con los ingleses".

El presidente brasileño viajó acompañado de tres ministros —economía, Planificación, Industria y Comercio, Hacienda y el canciller, además de cien industriales, que están sumamente preocupados con el corte de 30 por ciento de sus exportaciones de azúcar para Estados Unidos, provocado por el plan norteamericano de ayuda a Centroamérica y el Caribe.

Cualquier viraje en la política exterior del continente, piensan observadores políticos aquí, va a depender de la capacidad de maniobra de los cuatro países claves, fuera de Estados Unidos, que son Venezuela, Argentina, Brasil y México y que mantienen "un grueso cordón umbilical con Estados Unidos". Para entenderlo, bastaría decir que casi la mitad —14,4 de los 32 billones de dólares— de las inversiones norteamericanas en el continente, se destinan a esos cuatro países.

Héctor Escobar
El Diario de Caracas
Río de Janeiro

SECRETO
EL DIARIO DE CARACAS

La ocupación militar argentina de las islas Malvinas

Luis Herrera fue invitado para visitar la Argentina

El Gobierno de Buenos Aires —que ayer negó informes sobre un nuevo ataque inglés— reiteró que el objetivo del reconocimiento de la soberanía sobre las Malvinas "no se abandonará". Argentina también decidió el bloqueo aeronaval, en respuesta a similar actitud británica en las islas.

A pesar de todo, algo cambió. En declaraciones a los periodistas venezolanos acreditados en Buenos Aires, el canciller argentino, Nicanor Costa Méndez, confirmó que su país flexibilizó las exigencias para establecer negociaciones sobre las islas Malvinas. Mientras tanto, la delegación venezolana presidida por el ministro de la Secretaría de la Presidencia, Gonzalo García Bustillos, finalizó su misión en Buenos Aires, estableciendo un frente diplomático antibritánico con Argentina, y anunciando la visita del presidente Luis Herrera Campíns.

El día amaneció lleno de sol, para obscurecerse con nubes por la tarde, junto con los ya cotidianos rumores de invasión británica a las islas Malvinas.

El canciller dijo que la visita venezolana es una "prueba de solidaridad y amistad fraternal del pueblo venezolano hacia el pueblo argentino", y destacó que no sólo el Gobierno, sino también los partidos políticos y la multipartidaria, recibieron a los enviados del presidente Herrera. Subrayó que esta "misión de solidaridad y paz" tuvo "éxito" en sus tareas.

La Junta militar argentina, presidida por el general Leopoldo F. Galtieri, considera que el régimen británico de Margaret Thatcher será puesto en evidencia por su "intransigencia".

Ahora no hay condiciones

Oficializando una "flexibilización" de la posición argentina frente a las negociaciones de paz, en relación con las condiciones de reconocimiento de la soberanía sobre las Malvinas, Costa Méndez afirmó que "hemos dicho, y no puede ser de otra manera, que no ponemos como precondición para sentarnos a negociar, el reconocimiento previo de la soberanía argentina. El reconocimiento debe ser al final de la negociación".

El lunes, cuando se consultó sobre el alcance de los cambios en la posición argentina, que antes exigía una "garantía" de soberanía, para discutir una solución negociada del conflicto, medios oficiales señalaron que no había tal cambio, y que el canciller había sido "malinterpretado" cuando el domingo se refirió por primera vez a negociaciones "condicentes a la soberanía, y no a un reconocimiento inmediato".

En su conversación con los reporteros, Costa Méndez expresó que había "plena confianza" en la capacidad militar de Argentina para repeler un hipotético ataque británico. "Ahora —precisó— si ese ataque es asistido por Estados Unidos, la situación política cambiaría", y aseguró que "Estados Unidos cometería el más grande error de su política exterior, si asiste militarmente a una fuerza extracontinental para atacar el continente, en contra de los acuerdos del organismo de consulta y de los sentimientos latinoamericanos".

"Creo que si así actuara —subrayó— Latinoamérica no podrá olvidarlo".

El Diario de Caracas preguntó luego qué garantías tenían los partidos políticos sobre la apertura democrática prometida por el presidente Leopoldo Galtieri a los representantes de Venezuela, y Costa Méndez respondió que "es decisión del Gobierno argentino lograr cuanto antes el imperio de una democracia estable y definitiva en la Argentina".

Afirmó que "el Gobierno tiene un diálogo, podríamos decir, fluido con los partidos políticos y está dispuesto a decretar el estatuto de los partidos políticos lo más pronto posible para que comience la actividad partidaria", señalando que eso era todo cuanto él, como ministro de Relaciones Exteriores podía decir al respecto.

Los resultados de una visita

Mientras el canciller argentino dedicaba unos minutos a la prensa venezolana, el ministro de la Secretaría de la Presidencia de Venezuela, junto a los demás delegados, dedicaba los suyos a los reporteros locales y extranjeros, anunciando que "el presidente Galtieri y el canciller Costa Méndez extendieron una invitación formal al presidente de Venezuela, Luis Herrera Campíns, para efectuar una visita a Argentina".

García Bustillos se negó a dar una fecha de la visita del Presidente, pero aseguró que Caracas "recibe la invitación con simpatía".

Señaló además que: "Argentina ve con simpatía que Venezuela envíe misiones de solidaridad y paz a Estados Unidos y Europa" para explicar las razones argentinas e intentar un quiebre del bloque que ha apoyado hasta ahora a Gran Bretaña.

El martes cuatro de mayo, cuando Argentina vibraba con las noticias que relataban los combates del sábado primero, donde pareció obtener una rotunda "victoria" contra los atacantes británicos, el vespertino **La Razón** publicó un artículo dedicado a la "hazaña de un piloto". En la nota, el comandante de la tercera brigada aérea, brigadier José González, describió el ataque de un avión "Pucará" de fabricación argentina, que logró esquivar el radar del portaaviones británico "Hermes" y descargar sus bombas sobre él "provocándole serios daños". El brigadier subrayó el acto de audacia del "teniente de su unidad, Daniel Jukic", que pilotó el aparato durante la acción, luego de la cual "resultó herido y se encuentra en franca recuperación".

Ayer, sin embargo en los diarios de Buenos Aires —**La Razón** incluido— apareció publicado un comunicado de la Fuerza Aérea argentina, con la lista de los muertos y desaparecidos de esa institución "con motivo de la batalla aérea de las islas Malvinas", y entre los cuatro nombres que figuran como desaparecidos, está el del "teniente Daniel Antonio Jukic".

La Junta militar entregó en la mañana de ayer dos comunicados, en los que establece su decisión de considerar hostil a los barcos y aeronaves británicos que se dirijan hacia la zona de conflicto, en el Atlántico Sur, como una respuesta a las medidas similares anunciadas por Inglaterra en días pasados.

La Junta declaró que su actitud se funda en "el uso del derecho a la autodefensa que establece el artículo 51 de la Carta de las Naciones Unidas".

En círculos periodísticos se dijo que algunas "fuentes navales" dijeron que el anuncio de la Junta militar precede a posibles ataques —con medios no especificados— contra el navío británico de pasajeros "Canberra", que navega en dirección a las Malvinas con infantes de marina que podrían intentar un desembarco en las islas.

La Junta desmintió también informaciones según las cuales la flota británica atacó ayer un buque argentino. Fuentes militares subrayaron que desde la mañana del lunes y hasta la tarde de ayer, los británicos no habían efectuado nuevos ataques contra las Malvinas.

Con la flexibilización argentina, parecieron surgir, aquí, esperanzas más fundadas de un acuerdo en el marco de las Naciones Unidas, pero algunos observadores no estaban seguros de poder prever las reacciones que este cambio causará en una opinión pública que ha venido escuchando con insistencia desde el dos de abril que "la soberanía no se negocia". Ante la prensa venezolana, el canciller Costa Méndez aseguró que el objetivo del reconocimiento de la soberanía "no se abandonará".

Alejandro Kirk
Enviado Especial/
El Diario de Caracas/
Buenos Aires

Ultima hora

En Londres y Buenos Aires se informó anoche que dos naves inglesas cañonearon la noche del lunes la zona de Puerto Argentino (ex Stanley), sin que se produjesen víctimas ni daños materiales, de acuerdo con un parte del Estado Mayor Conjunto argentino, divulgado por la agencia AFP.

Gran Bretaña saboteará el Mundial de Fútbol

"Los equipos de Inglaterra, Escocia y Gales, clasificados para el campeonato Mundial de Fútbol, no irán a España. El torneo se jugará el mes próximo. El gobierno de Margaret Thatcher ha sugerido a la Asociación del Fútbol británico que las representaciones de este país no concurran. Previamente se hicieron sondeos para explorar la posibilidad de que fuera la Argentina la que no asistiera, por su propia decisión o sugerencia de las autoridades del Fútbol Español. Como está claro que la Argentina, actual campeón mundial, no renunciará a su derecho de participación ni será invitada a abstenerse, es muy posible que los equipos británicos se queden en su país. La Argentina es un país agresor y, como en otras ocasiones, Gran Bretaña se opone a una competencia deportiva donde un agresor esté representado". Un vocero de la Asociación anticipó con estas palabras la posible decisión, sugiriendo que el argumento no era distinto del empleado por Gran Bretaña para adherirse al boicot contra las Olimpíadas de Moscú que fue determinado por la invasión soviética de Afganistán.

R.H.T.
El Diario de Caracas
Londres

convencieron a los aficionados

Antes de iniciarse la temporada de beisbol de Grandes Ligas, los aficionados venezolanos, fueran caraquistas o no, tenían un deseo especial con respecto a Baudilio Díaz: su establecimeinto este año como un auténtico bigleaguer.

Nadie entendía a un Baudilio Díaz que había sido capaz de implantar un record de 20 cuadrangulares en Venezuela, en la temporada 79-80, y que luego en el norte (ni con los Medias Rojas de Boston, y menos con los Indios de Cleveland que dirigía Dave García) podía llegar a la decena de vuelacercas.

Con ninguno de estos equipos, Baudilio pudo probar su valía por cuanto estaba condenado a ser el "caddy" de Carlton Fisk o el suplente de Ron Hassey.

Una y otra vez Baudilio imploró, suplicó, que lo cambiaran, hasta que el año pasado se cumplió el milagro y los Filis de Fila-

La ... ha s...

Los "fieros" invictos

Guaiqueríes se perfilan hacia la final

Los Guaquieríes de Nueva Esparta se colocaron a punto de disputar la serie final con el ganador entre Lara y Carabobo, al derrotar ayer a los Telefonistas del Caracas con marcador de 92 puntos por 85 en lo que constituyó un golpe mortal para los capitalinos.

El planteo del conjunto de Caracas fue de hombre a hombre, mientras que Don Hogan aprovechando la velocidad y mejor desempeño de Linder, Cunningham, Cruz Lairet, Luis Sosa y Rada

Trillo conectó

Baudilio Díaz ... la garrocha e...

Conectó de 3-2 en el triunfo ... sando una carrera y anotand... sencillo y anotó también una c... se fue en blanco en la derrot...

Baudilio Díaz está "destrozando la liga" con los Filis de Filadelfia, al conectar ayer de tres dos, incluyendo un tubey, y un sencillo en el triunfo de Filadelfia, frente a los Dodgers de Los Angeles, 9 carreras por 8.

Díaz, además, impulsó una carrera y anotó una, mientras que su compañero Jesús Marcano Trillo, conectaba un sencillo en cuatro turnos y anotaba una carrera.

Los Filis utilizaron los servicios de tres lanzadores, acreditándose la victoria Porfirio Altamirano quien solamente lanzó durante dos episodios sin que le anotaran carreras. Jerry Reuss perdió por los Dodgers de Los Angeles, quienes conectaron un total de 13 imparables para 8 carreras, mientras que los Filis conectaron igual número de imparables, pero consiguieron una rayita adicional.

Nueva York. Los Mets a través de Charlie Puleo, quien

... encantó. Los Azulejos los derrotaron 9 carreras por 4

Jim Clancy y Dale Murry se combinaron para asegurar la victoria de Toronto.

En otros partidos la lluvia hizo que se suspendiera el encuentro entre Detroit y Rancheros de Texas. Mientras, en Montreal, los Gigantes vencían a los Expos, 5 carreras por 4.

del mundo.

La debacle de Stevenson recibió la clarinada hace un par de meses en el torneo internacional de Halle, en la Copa Química de Alemania Democrática, cuando fue descalificado en el primer round ante un representante del país anfitrión.

La decisión ante Damiani fue unánime. Un 5-0 sin atenuantes que deja de luto al deporte cubano y en coma al latinoamericano.

	G	P	DD
Boston	21	9	—
Milwaukee	16	11	3 ½
Detroit	17	12	3.½
Cleveland	12	15	7.½
Toronto	12	16	8
New York	11	16	8 ½
Baltimore	10	16	9
Oeste			
Chicago	18	9	—
California	20	11	½
Kansas City	15	13	3½
Oakland	16	14	3.½

SECRETO
EL DIARIO DE CARACAS
12 MAYO 1982

428-m.

La ocupación militar argentina de las islas Malvinas

Colombia continúa con una línea ambivalente

Mientras el Gobierno colombiano apoya el reclamo argentino de soberanía sobre las Malvinas —aunque censura la toma de las islas—, el pueblo y los sindicatos respaldan totalmente a una "Argentina sin dictaduras, sin torturas, sin desaparecidos...",

Lejos de la unanimidad, la actitud colombiana ante el conflicto anglo-argentino sigue siendo ambivalente.

La cancillería no ha hecho más que reiterar su conocida posición de apoyo a la Argentina en su reclamo de las Malvinas pero censurando la toma de las islas. Fuentes diplomáticas estiman que no se producirán otras iniciativas colombianas en la materia.

La reacción de desagrado suscitada en Buenos Aires por la actuación del canciller Carlos Lemos Simmonds en la OEA, ha sido ignorada y la Embajada argentina en Bogotá ha tratado de relativizarla para mantener nexos operantes pese a que fuentes de esa misión admiten que "no se hace ningúna ilusión respecto a la postura colombiana".

Pocas horas después que el presidente Julio César Turbay recibió al canciller —que retornaba de Washington— una insistente reafirmación de la posición adoptada por el Gobierno una fervorosa manifestación, en el día de los trabajadores, paseó por Bogotá banderas argentinas, inglesas y estadounidenses, gritando consignas favorables a la Argentina.

Las banderas de los países anglosajones fueron quemadas durante el acto final del Primero de Mayo y los oradores afirmaron que la posición del Gobierno no era la del pueblo colombiano. "Los trabajadores colombianos están con sus hermanos de la Argentina, con el pueblo argentino, con la nación Argentina, contra el colonialismo inglés y el imperialismo yanqui" —dijo Angelino Garzón, secretario de la CSTE— pero el dirigente advirtió "queremos también una Argentina sin dictadura, sin torturas, sin desaparecidos y junto con los patriotas argentinos, que así la quieren, nos oponemos a los arrogantes colonialistas".

"El Caín de América"

El boicot argentino al café colombiano y las consignas que califican a este país como el "Caín de América" han llevado a cierto cambio de tono en los voceros oficialistas. El periodista Darío Silva —en su cotidiano comentario televisivo que reproduce oficialmente las tesituras gubernamentales— recordó, en actitud sin precedentes, que "Argentina es una dictadura militar", "Galtieri es presidente por cuartelazo y Turbay es elegido por el pueblo".

La política internacional de Colombia está siendo sometida a debate a raíz de la reunión de la OEA. Y los candidatos presidenciales y dirigentes políticos han dedicado largos párrafos al tema. El ex presidente Alfonso López Michelsen salió en defensa de la Cancillería y criticó duramente las manifestaciones hechas por voceros de Copei en Venezuela, calificándolas como injerencias indebidas. En esta cuestión hay un alto grado de coincidencia. El ex canciller Alfredo Vásquez Carrizosa —por ejemplo— es un crítico documentado de las orientaciones del Gobierno en política internacional, pero en esta oportunidad, señaló, refiriéndose al ministro argentino Nicanor Costa Méndez "que no le corresponde a un extranjero medir el respaldo nacional que acompaña al canciller de Colombia".

Vásquez Carrizosa apuntó, certeramente, a un punto neurálgico: de la campaña conservadora que está llegando al primer plano en la política colombiana: el apoyo y eventuales compromisos que se señalan entre el candidato conservador y el partido de Gobierno de Venezuela.

La posición conservadora ante el conflicto anglo-argentino ha sido la más ambigua. La prensa de ese partido ha demostrado una inocultable simpatía por los británicos, pero su candidato presidencial aparece con un grado de coincidencia con la postura del Gobierno venezolano ante el asunto. Los liberales no han perdido oportunidad para señalar que la actitud de Belisario Betancur se debe al asesoramiento y el apoyo económico que éste estaría recibiendo de Copei.

Fernando Britos
El Diario de Caracas/ Bogotá

Pérez de Cuéllar cree que hay el "peligro de una invasión"

El día de ayer comenzó con pesimismo y sobre todo escepticismo, pero al final de una larga jornada de trabajo, en la Organización de Naciones Unidas se volvió a insistir que había habido "progreso". El secretario general de la ONU sostuvo intensas conversaciones con los delegados de Argentina y Gran Bretaña.

En la mañana de ayer, se reanudaron en la Organización de Naciones Unidas las consultas separadas entre el secretario general del organismo, Javier Pérez de Cuéllar, y los representantes de Gran Bretaña y Argentina. Se volvieron a realizar consultas intensas, pero fuentes diplomáticas de los países en el conflicto coincidían en repetir la misma frase: "Existe progreso real, las dificultades aún persisten".

Pérez de Cuéllar le decía a los periodistas "hay que tener paciencia", y señalaba que "yo realmente comencé a negociar el domingo, y entonces se produjeron discusiones realmente sustanciosas. Se debe tomar en cuenta que es un ejercicio difícil y que mi gestión apenas comenzó el sábado, así que cuatro días no son mucho para un problema tan complicado". Cuando le preguntaron hasta cuándo se prolongarían las conversaciones en la ONU, contestó que eso dependía de las partes, pero que "un par de días sería un tiempo razonable para alcanzar resultados prácticos y concretos".

El secretario general también señaló que no había estado en contacto en los últimos días con el secretario de Estado, Alexander Haig, y expresó que "todo el problema está basado en la soberanía de las islas. Este es el problema subyacente. Es un hecho real. Pero en esta etapa estamos tratando de trabajar sobre la base de un mecanismo de procedimiento". Los analistas consideran que en caso de que en la ONU se llegue a una negociación en la crisis de las Malvinas, esto se produciría si acaso, en el fin de semana.

Pérez de Cuéllar reconoció también que existe el "peligro" de una invasión británica a las Malvinas. Consultado acerca de si había la amenaza de una invasión, el secretario general manifestó que "así es" pero que los esfuerzos anteriores "también enfrentaron una gran acción militar".

Pérez de Cuéllar está en una ardua tarea.

Hay poco progreso

A las once de la mañana, Enrique Ros, vicecanciller argentino, llegó a las Naciones Unidas. Al concluir su entrevista de una hora con Pérez de Cuéllar, habló en la misión argentina con los periodistas. "Si las negociaciones no prosperan habrá crisis". Los británicos han reducido notablemente su flexibilidad en las conversaciones". Ayer, había el temor de que Gran Bretaña decidiese retirarse de las conversaciones de Naciones Unidas.

Anthony Parsons, también habló con la prensa en la mañana. Dijo que el lunes fue un día "largo y duro", y que se analizaron muchos puntos "sustanciales". Agregó que "estamos trabajando sin presiones en las negociaciones. Necesitamos más tiempo". Un diplomático británico le dijo a **El Diario de Caracas** que "hasta el momento existe poco progreso. No deseamos que el tema vuelva a ser planteado en el Consejo de Seguridad.

Diálogo intenso

En la tarde, Anthony Parsons se reunió con el secretario general. Las conversaciones se intensificaron en medio de un absoluto hermetismo. Enrique Ros volvió de nuevo a las cinco a la sede de la ONU, y Parsons regresó a las siete.

El hecho de la intensidad de las consultas hacía prever de que ayer, a pesar de los ánimos pesimistas que imperaron en la mañana, y sobretodo el lunes, las gestiones para alcanzar una salida pacífica a la crisis de las Malvinas se estaban intensificando. El diálogo intenso era un buen síntoma.

Parsons regresó a conversar con Pérez de Cuéllar y señaló en la noche que "de nuevo ha habido progreso". El embajador británico afirmó que tenía "más esperanzas"; pero que "se necesitaban aún más días". Pérez de Cuéllar se hizo eco del "progreso", expresado anteriormente por Parsons. El secretario general agregó que se sentía "estimulado" por el resultado de las conversaciones de ayer y puntualizó que su gestión alcanzará el éxito. "Esto se conocerá dentro de dos o tres días".

Marisol González
Enviado Especial
El Diario de Caracas
Nueva York

■ **Será mañana cuando Gran Bretaña entregue los prisioneros.** Los 189 argentinos, apresados por las fuerzas británicas en las Georgias del Sur, llegarán mañana a Montevideo y, de inmediato, serán entregados al Gobierno argentino, anunció el canciller interino uruguayo, Helisberto Ginzo Gil. Según el ministro, los prisioneros serán trasladados en un avión de la Cruz Roja Internacional desde la isla Ascensión. Son 150 militares y 39 civiles.

Perú: "Ya se puede pedir la aplicación del Tiar"

Con la extensión del bloqueo a 12 millas de las costas argentinas, "Inglaterra agrede al continente americano", según el canciller peruano Javier Arias Stella.

El canciller peruano, Javier Arias Stella, dijo ante el Parlamento de su país que Buenos Aires tiene el camino abierto para invocar la aplicación del Tratado Interamericano de Asistencia Recíproca (Tiar) por la medida británica de extender el bloqueo naval a 12 millas de las costas argentinas.

En el artículo tercero del Tiar —recordó Arias Stella— se dispone que cuando un país americano es agredido por otro extracontinental, los demás consideran el ataque como a sí mismos, quedando facultados para tomar las medidas pertinentes, incluso las militares.

Desde el inicio de las hostilidades el presidente Fernando Belaúnde Terry ha manifestado que Perú le dará, de una manera irrestricta, apoyo a la Argentina.

Estrasburgo. Luego de veinticuatro horas de discusiones sobre la crisis de las Malvinas, el Parlamento europeo seguía dividido sobre el mantenimiento de la suspensión del embargo contra Argentina.

Gran Bretaña dice estar segura de obtener el respaldo del Parlamento europeo para extender la vigencia del embargo comercial impuesto a la Argentina por la Comunidad Económica.

En Bruselas, informaron las mismas fuentes, se espera que el próximo sábado se tomará una decisión definitiva sobre la prórroga o la anulación de las sanciones económicas tomadas por el Mercado Común Europeo contra Argentina.

Panamá. El Gobierno panameño exigió a Estados Unidos el respeto a la neutralidad del Canal de Panamá, después que se informó que Washington dio paso prontamente a dos naves de guerra británicas.

USA: "Cualquier cosa por la paz"

Haig no quiso decir en público (ante una comisión del Senado de Estados Unidos) si la flota de intervención británica que acecha a las Malvinas tiene armas atómicas tácticas a bordo.

Washington. El secretario de Estado, Alexander Haig, dijo que el gobierno del presidente Ronald Reagan está preparado a ayudar a resolver la crisis de las Malvinas, pero subrayó que las negociaciones deben seguir confirmadas en las Naciones Unidas.

"Creo que el Presidente está dispuesto a hacer cualquier cosa, en cualquier momento y en cualquier lugar, que permita llevar esta controversia a una conclusión pacífica. Y como representante suyo, yo estoy preparado en la misma forma", dijo Haig a los periodistas.

Interrogado acerca de si alguna de las partes le había pedido que reanudara sus fracasados esfuerzos de mediación, respondió: "¿Por qué tendrían que hacerlo?".

"Ahora tenemos negociaciones en desarrollo bajo los auspicios del secretario general (de las Naciones Unidas, Javier Pérez de Cuéllar) y allí es donde deben estar", dijo Haig luego de prestar declaración ante la comisión de Relaciones Exteriores del Senado.

Haig dijo que deseaba a Pérez de Cuéllar "todo el éxito, y espero y rezo para que tenga éxito" en resolver la disputa entre Argentina y Gran Bretaña.

Durante la audiencia, los legisladores preguntaron a Haig si hay armas nucleares a bordo de los buques británicos que operan en las proximidades de las islas Malvinas.

"No conozco la respuesta a esa pregunta", respondió.

Cuando el senador republicano Jesse Helms le insistió a Haig sobre la cuestión, el secretario de Estado replicó: "Creo que es un asunto lo suficientemente importante para no ser considerado en público".

Mientras tanto, en el Pentágono, el vocero Henry Catto descartó toda discusión de posible ayuda de Estados Unidos a Gran Bretaña en el Atlántico Sur más allá de la promesa de "suministro de material" hecha por Haig el 30 de abril, cuando el gobierno de Reagan tomó abiertamente partido por Gran Bretaña en la disputa.

UPI

Bolsa de valores

L
reab
tant
L
ven
npe
2.27
por
liva
E
rior
en
bon
ros
L
ron
una
res.
J
neg
val
mon
N
púb

BOLETIN DEL DIA MARTES

19 388	Acciones	20 Operaciones
	Bonos	10 Operaciones
	Total	30 Operaciones

Cantidad	Denominación
202 acciones	Arrid Bolívar
624 acciones	Bco. Consolidado
101 acciones	Bco. de Comercio
2 879 acciones	Bco. de Comercio
36 acciones	Bco. Hip. de Aragua
1 527 acciones	Bco. Venezuela
701 acciones	Bco. Venezuela
300 acciones	Bco. Venezuela
74 acciones	Bco. Venezuela
269 acciones	Bco. Venezuela
1 346 acciones	Bco. Venezuela
101 acciones	Bco. Venezuela
1 000 acciones	Venegal
808 acciones	Venegal
1 000 acciones	Venegal
214 acciones	Venepa
2 000 acciones	Valenc. de Cemento
2 000 acciones	Valenc. de Cemento
800 acciones	Valenc. de Cemento
2 909 acciones	Valenc. de Cemento

...nos Privados

...	13 000,00	Inv. Tacoa "A" 10%

...édulas Hipotecarias

...	171 200,00	Bco. Hip. Consolid.
	1 600,00	Bco. Hip. de Aragua
	460 200,00	Bco. Hip. de Aragua
	794 400,00	Bco. Hip. de Aragua
	1 393 600,00	Bco. Hip. del Zulia
	877 100,00	Bco. Hip. del Zulia
	1 400 000,00	Bco. Hip. del Zulia
	58 600,00	Bco. Hip. Desarroll
	962 100,00	Bco. Hip. Unido

...ación de precios de las acciones en la Bolsa de ... 1.44 (Base: noviembre de 1971 = 100)

...OTIZACIONES DE COMPRA Y ...

Denominación		
...k Bolívar	7,00	
...o Caracas	62,50	64,00
...o de Comercio	8,00	
...o La Guaira Inv.	4,50	
...o. Latino		465,00
...o Mercantil y Agrícola		30,00
...o Metropolitano		18,00
...o Provincial Sa/Ca	5,00	8,50
...o Royal Victoria	124,00	
...o Venezuela	3,50	
...n Valenc. de Cemento	13,00	
...rgos Campeche	3,00	4,00
...rman		56,00
...nguez & Co. Caracas	10,00	13,00
...ci. Caracas	83,00	86,00
...vidad Venezolana	101,00	
...o Bar Vulcan	40,00	50,00
...veca		23,00
...neral de Seguros	9,00	
...dustrias Feral Sa/Ca	6,00	
...ipo		3,00
...s. La Previsora	28,00	
...verdica	65,00	66,00
...versiones Alrdo	5,00	
...versiones Cremerca Sa/Ca		
...nagan		
...oductos EPE		
...F. de Vela Sa/Ca		
...F. Hivesa		
...guien La Paz		
...venes		
...cesora Carabobo		
...almirante de Venezuela		
...rminales Maracaibo		
...cipal		
...lenc. de Cementos		
...ci. Caratas (derechos)		

...dores de la Nación

...nes Especiales	99,15%	
...P.N. Dto. Federal 3a. EM		81,00%
...N 4Do	81,00%	
...PN Exp. 15a	84,00%	

confianza y la cautela.

Jorge Ambram

■ La jefe de Cordiplan viajó ayer a Helsinki. Maritza Izaguirre asistirá en Finlandia a una reunión conjunta del Fondo Monetario Internacional y del Banco Mundial que ya se inició el pasado día 8 y se prolongará hasta el 14 del presente mes. A la ministro Izaguirre le corresponderá participar en la reunión del Comité de Desarrollo a realizarse los días 13 y 14 cuya agenda contempla la elección del presidente, y la revisión de los estatutos de las operaciones de préstamos.

Todos los Martes con
EL DIARIO DE CARACAS
el DIARIO INMOBILIARIO
la reforma sobre cómo mejorar su vivienda y la realidad del mercado de Bienes y Raíces.

Banca Comercial

Banca Hipotecaria

Tasas de los Bancos Hipotecarios

Depósitos a Plazo

Guárico						
Apure	15%	14%	13%	8%6%	17%	17%
Monagas	13%	14%	15%	7%6%-1%	17%-19%	Variable
La Industrial	15%	15%	15%	7%6%-1%	17%	17%

Tasas de Interés vigentes en el Sistema Nacional de Ahorro y Préstamo

Tasas Pasivas Tasas Activas

Cotización del bolívar

Moneda	Bolívares por unidad	Devaluación
Dólar	4,30	
Dólar canadiense	3,5455	0,0064
Cruzeiro	0,0284	
Escudo portugués	0,0619	0,0004
Franco francés	0,1207	0,0017
Franco suizo	2,3657	0,0091
Florín holandés	2,4080	
Libra esterlina	7,8945	0,0430
Lira italiana	0,0114	
Marco alemán	1,8813	0,0072
Peseta	0,0422	0,0004
Peso colombiano	0,0697	
Yen	0,0185	

SECRETO

2001

12 MAYO 19[illegible]

415 p.

429 .ar.

Esperanza Iberoamericana

Víctor Maldonado Michelena

CUANDO los líderes caen en muy trascendentes desaciertos, sus actuaciones ocupan lugares muy vulnerables de la historia. En efecto, cada joven generación, buscando enseñanzas en el pasado, tiende a ensañarse contra todos sus protagonistas... Así pasará con Estados Unidos de Norteamérica, cada vez que se analice y juzgue su inaudita deserción de nuestra comunidad, cuando, abandonando su liderazgo geopolítico, resolvió declarar su apoyo a Gran Bretaña en su disputa territorial con Argentina.

Con esa parcialidad, se autoincapacitó moral y prácticamente para poder cumplir una efectiva obra de pacificación. En verdad, está protagonizando el absurdo papel del hermano campeón, quien, ante el inminente enfrentamiento entre dos hermanos más débiles, en vez de interponer sus poderosos brazos entre ambos para inhabilitarlos, o alternativamente dejarlos darse unos golpes y luego separarlos; se declaró parte activa y parcial de una refriega cuyos resultados mundiales son imprevisibles.

Es lamentable que numerosas autoridades estadounidenses, dentro de una gran falta de perspectiva y/o de sentimiento americanista, piensen que ese apoyo era inevitable... Para justificar tal actitud, dan una serie de razones en su mayoría aleatorias, entre las cuales no hay una sola que demuestre que la posición beligerante tomada pueda ser en ningún caso más beneficiosa para toda la humanidad que la noble acción que en estos momentos pudiera encabezar esa gran potencia, si al presidente Reagan y el general Haig, conservando en proporciones aceptables la confianza de América y Europa, se hubiesen mantenido en un plano universal —con todos sus valores y facultades en el más alto nivel— de modo que, con esos recursos, pudiesen manejar el problema con la sensibilidad política y estratégica que este difícil caso amerita.

La posición de los Estados Unidos es tan aprisionante para ellos y tan peligrosa para el mundo, que han tenido que ser algunos países de Europa los que, racionalizando el verdadero valor potencial de las Malvinas y alarmados por la escalada y la desviación que puedan alcanzar las operaciones militares, están decididas a no apoyar incondicionalmente la actitud inglesa, en detrimento de sus relaciones con Iberoamérica... Sin embargo, Estados Unidos, denominando siempre "intransigencia" a la valiente actitud de Argentina y "firmeza" a la tesis coactiva de Gran Bretaña, sigue involucrándose beligerantemente en la crisis, hasta el extremo de estar dando la dolorosa impresión de que, con tal se salve "el sorprendido honor inglés", estarían dispuestos a conceder cualquier ayuda material, así como a contemplar impasibles cualquier abuso de autoridad y/o de violencia.

La tesis legalista que están tratando de imponer internacionalmente ambas potencias es que el agresor —sin posibilidad alguna de compartir este pecado con nadie— fue exclusivamente Argentina. No obstante, se olvidan muy elegantemente de que Gran Bretaña, cuando al iniciarse la crisis se enteró de que un pequeño grupo de trabajadores argentinos habían izado en las Islas Georgias Sur la bandera de su país; lejos de tomar las cosas con calma y mandar por vía aérea alguna misión de buena voluntad o reforzar la guarnición, anunció el envío de un submarino atómico y de un barco de guerra para solucionar el problema. Este hecho, además de que en ninguna forma presagiaba el lanzamiento de proclamas pacíficas y de flores sobre las islas, sino la iniciación de algunas operaciones militares: indudablemente que equivale, dentro de un gran contexto de relatividad, a otros desplazamientos de equipos y fuerzas militares realizadas desde 1960 en diversas partes del mundo, incluyendo la crisis de los misiles soviéticos en 1962. Obsérvese que en estos casos, aunque en cada oportunidad se alegaron simples razones de seguridad, casi siempre se consideraron como indicio o como fase preparatoria de alguna acción agresiva, y sobre esas hipótesis se actuó defensivamente.

Esa virtual amenaza, fue el hecho que puso en bandeja de plata a los argentinos la oportunidad que, después de tantos años de negociaciones, nunca se les había presentado antes para recuperar las islas que le fueron arrebatadas violentamente en 1833.

Creo que en esta crisis han habido muchas grandes equivocaciones, las cuales resumiremos a continuación:

—Gran Bretaña supuso que con el anunciado envío de un submarino atómico y un barco de guerra, todo se arreglaría fácilmente; sin pensar en que eso podría ser el detonante de todo el proceso bélico posterior.

—Argentina invadió las Malvinas, sin creer que Gran Bretaña reaccionaría tan violentamente enviando una poderosa expedición para su eventual reconquista, y obligando prácticamente a Estados Unidos a acompañarlos en la empresa.

—Gran Bretaña supuso que cuando esa expedición llegara a las Malvinas o cuando hiciera los primeros ataques, las fuerzas argentinas, se retirarían de inmediato; sin dar la vigorosa batalla que están presentando.

—Estados Unidos, perdiendo su privilegiado sitio de gran moderador dentro de una vigorosa y polivalente neutralidad, resolvió meterse en la crisis, sin medir con mucha precisión la pérdida de su liderazgo en Iberoamérica. Este descalabro llega hasta el extremo de que ya son muchos los que piensan que la OEA, la Junta Interamericana, el Colegio Interamericano de Defensa y hasta el Banco Interamericano de Desarrollo, ya no tienen ninguna vigencia práctica; porque han caído en el vacío producido por la grieta continental que Estados Unidos ha producido en su verdadera y propia casa.

No se puede ser totalmente pesimista en esos momentos. En consecuencia, es necesario que los gobernantes norteamericanos analicen —con sentido muy realista— los beneficios que suponen han logrado fundamentalmente con Gran Bretaña, y en segundo plano con Europa; y que los contrasten objetivamente con el verdadero descalabro que se les ha producido en Iberoamérica... Por ese camino, puede que encuentren algunas fórmulas para rectificar oportunamente.

SECRETO

Román

e Ocultar el Caos de la Cantv
ones y Despilfarro Publicitario

ndustrias, de un año. En la Región Central Sur: en C
alanza, año y medio; en Valencia-Camoruco, diez mes
agua, 15 meses; en Maracay (La Barraca), 14 mes
Maracay (Las Delicias), 18 meses. Región Los
arinas-Centro, 12 meses; Mérida-Centro, 14 meses; M
ibisay, 13 meses. En general, sería largo enumerar lo
os que acusan centrales telefónicas como la de La L
n Petare; Altavista, Pro-Patria, La Hacienda, Los T
El Tambor, Charallave, Guatire y otras. No puede,
anto, recaer en otra persona o institución la responsa
e esta situación sino en la conducción y dirección ac
a Cantv.

NO PUEDE HABER PARALIZACION DEL SERVI

—También ha afirmado el presidente de la Cantv
negativa del Congreso a otorgar financiación para las
centrales electrónicas e híbridas tendrá el resultado

SECRETO
El Universal
13 MAYO 1982

116 fs
430 m.

Dos Caza-Bombarderos Argentinos Derribados por Cohetes Británicos

Un parte argentino reconoce que le fue derribado un helicóptero, mientras Londres no habla nada de ese hecho, y por el contrario, informa que un helicóptero de su fuerza aérea cayó al mar sin haber sido derribado

LONDRES, 12 mayo (AP) — Un destructor británico derribó dos caza-bombarderos Skyhawk de la fuerza aérea argentina que lo atacaron hoy de 32 a 48 kilómetros al oeste de las islas Falkland (Malvinas), dijo el Ministerio de Defensa.

El vocero Ian McDonald dijo que otro Skyhawk escapó al fuego antiaéreo de la NAV. que al parecer se hallaba en patrulla de radar frente al principal acuadrón británico para detectar aviones y barcos argentinos.

Fuentes bien informadas dijeron que los aviones, identificados como modelos A-4 de fabricación norteamericana, fueron derribados por cohetes Sea Wolf controlados por computadoras.

Es la primera vez que el arma de fabricación británica, primordialmente designada para derribar cohetes en vuelo, se ha utilizado en combate.

Funcionarios del Ministerio de Defensa declinaron confirmar o desmentir el informe.

No identificaron al destructor británico, pero sólo dos unidades de la fuerza británica de operaciones, el Brilliant y el Broadsword, están armados con cohetes Sea Wolf.

Normalmente se dedican a proteger contra eventuales ataques de cohetes a los portaviones Hermes e Invincible.

Las hostilidades, las primeras anunciadas desde ayer, coincidieron con expresiones de cauteloso optimismo por parte del secretario general de las Naciones Unidas, Javier Pérez de Cuéllar, ante las posibilidades de que Argentina y Gran Bretaña puedan resolver pacíficamente sus diferencias en el conflicto iniciado hace 42 días en el Atlántico del Sur.

BUENOS AIRES, 12 mayo (AP) — El Estado Mayor Conjunto informó hoy que un helicóptero Puma, del ejército argentino, fue atacado y derribado por aeronaves británicas, cuando realizaba tareas de búsqueda y salvamento de sobrevivientes del pesquero argentino Narwal.

El Narwal fue atacado y hundido por aviones británicos el 9 de mayo, mientras navegaba cerca de las islas Malvinas.

"Se están efectuando tareas de búsqueda tendientes a ubicar el aparato derribado y buscar sobrevivientes", añadió el comunicado oficial.

No se informó sobre el número de tripulantes del helicóptero, que habitualmente lleva tres tripulantes y puede transportar hasta 17 hombres.

LONDRES, 12 de mayo (EFE) — Un helicóptero "Sea King" de la fuerza expedicionaria británica en el Atlántico Sur cayó al mar, en la zona de exclusión alrededor de las Malvinas, según comunicó esta noche aquí el Ministerio británico de Defensa.

El portavoz oficial informó que el hecho no se produjo a causa de un ataque argentino y que los cuatro tripulantes del "Sea King" fueron rescatados.

Partió "Queen Elizabeth II" con 3 Mil Marinos Ingleses

LONDRES, mayo 12 (AFP) — En medio del mugir de las sirenas y del griterío de 3.000 soldados enfusiastas, el "Queen Elizabeth II", el más prestigioso paquebote del mundo, zarpó hoy hacia el Atlántico Sur, convertido en transporte de tropas.

Al despuntar el alba, los hombres de la Brigada de Infantería Número Cinco comenzaron a embarcar, mochila al hombro, saco de marinero en una mano y maleta reglamentaria en la otra.

La tropa franqueó la planchada acompañada de sones marciales, pero 400 nepaleses del Séptimo Batallón Gurkha embarcó al son de dos gaitas de su batallón y el sacerdote del regimiento quien, al pie de la pasarela rezó por ellos en hindú.

Al parecer preocupados del mareo, los gurkhas cargaron junto con sus armas una buena provisión de comprimidos para poder soportar, mal que bien, la travesía y se les atribuyó el quinto puente, donde el movimiento del mar es menos intenso.

Los 700 tripulantes del "Queen Elizabeth II" —entre ellos 25 mujeres— todos voluntarios, fueron aplaudidos calurosamente.

En la cubierta, entretanto, se ajustaban las últimas fuerzas a las dos pistas improvisadas para helicópteros, construidas sobre las piscinas, hacia la zona de popa.

El paquebote llegará a la isla de la Ascensión dentro de once días y, en lugar de un crucero de placer, su próximo destino, oficialmente desconocido, será tal vez las Malvinas.

La travesía no será demasiado dura para los soldados, de entonces allá. Dos piscinas cubiertas, un cine, 9.000 libros de bolsillo, toneladas de cerveza y tres millones de tabletas de chocolate.

SECRETO

SOUTHAMPTON, Inglaterra — Observado por algunos de los soldados a bordo del re modo transatlántico Queen Elizabeth 2, un gaitero de los 650 soldados Gurkha, de Ne toca esta mañana en instrumento antes de la partida de la nave, que lleva unos 3.000 dados británicos que se unirán a la fuerza especial que se encuentra frente a las I Malvinas. (AP).

Secretario de la ONU

Estamos en una Etapa Muy Delicada del Problema

NACIONES UNIDAS, 12 (AP)— El secretario general Javier Pérez de Cuéllar declaró hoy que "todos esperamos concertar un pronto acuerdo", pero esto fue dicho presumiblemente como una expresión de deseo porque, si bien se ha avanzado sustancialmente en algunos puntos, están pendientes otros considerados de difícil negociación.

Sin embargo, aunque ninguna de las partes en la negociación en las Naciones Unidas lo ha dicho expresamente, se observa en general una atmósfera de optimismo, que contrasta con la situación de ayer, cuando una gran mayoría, incluso los allegados a las partes negociadoras veían las cosas precipitarse hacia un abismo.

Pero las dos reuniones vespertinas, a las que tanto el embajador británico Sir Anthony Parsons, como el subsecretario de Relaciones Exteriores de la Argentina Enrique Ros, aportaron "interesantes comentarios" de sus gobiernos que provocaron un vuelco en las negociaciones, que hace pensar que se podría llegar a un acuerdo antes del próximo fin de semana.

Se entiende que las negociaciones han entrado en su etapa más delicada, pero Pérez de Cuéllar sostiene que se realizan gradualmente progresos.

"Creo que estamos en una etapa muy delicada, pero estamos trabajando. De ahí que cualquier declaración errónea que pudiera hacerse podría socavar estos esfuerzos", manifestó el circunspecto mediador de las Naciones Unidas.

Pero el optimismo que parece haber renacido en este foro mundial se ha recogido también, aparentemente, allende el Atlántico, ya que en Londres el canciller Francis Pym se refirió a los progresos realizados en las negociaciones de Argentina y el Reino Unido para lograr un plan de paz con la mediación de Pérez de Cuéllar.

El secretario general no pudo ocultar su satisfacción cuando un corresponsal británico le hizo el comentario y requirió su opinión.

"Me siento muy satisfecho de oír esto. Le agradezco mucho a usted por esta importante noticia que acaba de darme de que él es optimista. Deseo que todos sean optimistas. Pero en cuanto concierne a mí soy muy cau loso en este aspecto. Creo que te mos que trabajar en esto otro par días".

Rehusó hablar de conversacion directas, en respuesta a otra preg ta. "Eso es mucho decir —resp dió— pero creo que podríamos ter nar nuestro ejercicio antes de este de semana... así lo confío".

Pérez de Cuéllar se abstuvo de r ponder a preguntas sobre el tema la soberanía porque se tiene enten do que este asunto ha sido soslaya dentro de lo que se ha dado en llam "el paquete de paz" que tiene co base la resolución 502 adoptada por Consejo de Seguridad el 3 de abril.

Se limitó a decir que "se contin trabajando y vamos logrando prog sos. No puedo decir que este no es tema de las propuestas. Estamos t bajando siempre en torno de las m mas ideas y las partes se ponen luc en contacto con sus gobiernos, hac consultas y vuelven después a los di logos bilaterales con reacciones m positivas. Eso es lo que está ocurri do en estos momentos. Tuvimos ay algunas reacciones favorables q dieron origen a cierto optimismo todas las partes..."

En realidad, se trata de unas ne ciaciones sumamente complejas, d un diplomático latinoamerica Aparte de buscarse el inmediato ce de las hostilidades de las dos part punto básico y prioritario en es discusiones, se busca ordenamien de la segunda fase una vez que l Naciones Unidas se hicieran cargo la supervisión del retiro de tropas gentinas de las Malvinas y de la flo británica del Atlántico Sur, expresó diplomático.

La fuente diplomática informan dijo que a simple vista pareceria procedimiento sencillo, pero no lo Se requiere ajustar normas no sol mente para la transferencia de la a ministración por un periodo transi rio, sino también en relación a la s gunda etapa que es en la que se de discutir el futuro de las Malvinas.

Pérez de Cuéllar recibirá esta tar a las 15:30 al embajador Sir Antho Parsons y más tarde, a las 17:30 subsecretario Ros y su embajad ante la ONU, Eduardo A. Rosa.

¿NECESITA DINERO?

RISOÑES

ESTA POR LLEGAR

Intelligent-Game

LO ULTIMO EN JUEGO DE

LENTES DE CONTACTO

La Diferencia...
Un Piso de Madera
Venta-Instalación
y Plastificación

PARQUET

Maderas Duras Importadas

MAJESTIC PARK

Ud. desea una vivienda al costo,
sin problemas de servicios públicos

SECRETO

El Universal
13 MAYO 1982

En la hora

Por una Aguerrida Solidaridad Latinoamericana con la Argentina

Rodolfo Plaza Márquez

No entiendo la actitud de los políticos latinoamericanos y menos la política de Chile, Colombia, México y quizás de otros muchos países, cuyas opiniones seguramente son adversas a la situación que se plantea con el problema de las Malvinas.

Por unas declaraciones de los socialdemócratas venezolanos, que consideran, como en efecto lo es, completamente inadmisible bajo todos los puntos de vista, las posiciones de Colombia, el Presidente de ese país, manda al diablo a los copeyanos.

Luego un candidato presidencial que acaba de venir de los Estados Unidos, quizás imbuido por las atenciones que recibió, señala actitudes políticas y desfavorables a la posición de Venezuela con relación al problema de las Malvinas.

Si alguna cosa buena ha hecho este Gobierno es la actitud ante el pillaje y la piratería de los británicos. Siempre se le criticó a los adecos y copeyanos la falta de decisión en los momentos oportunos y no se diga de los gobiernos que hemos tenido con anterioridad. Tuvimos que aceptar una decisión de los británicos de declarar a Guyana independiente, sin que hubiésemos logrado lo que justamente nos pertenecía y seguimos ahora con presiones de otro orden por un grupo de opositores al Gobierno, pensando no en los intereses verdaderamente venezolanos, sino en lo que esa declaración del candidato adeco pudo ocasionar en la opinión pública, como para ser más ingenioso y diferente al consenso de la mayoría de los venezolanos que estamos con la Argentina. La posición de Venezuela en referencia al problema planteado ha sido sensata y demasiado equilibrada para siquiera prejuzgar sobre ella, cuando suceden desgracias y acontecimientos como éstos, el consenso latinoamericano debió ser unánime de apoyo a la Argentina, no sólo con la retórica sino con los hechos.

***

Un acto salvaje como el cometido por los ingleses que deberían ser declarados criminales de guerra, al hundimiento de un barco fuera del área en conflicto, debió significar para los países de América un hecho tan oprobioso y negativo que ameritaría una ruptura total con aquel país y la ayuda a Argentina con armas y con todos los recursos.

Por el contrario los ingleses, con todo lo arbitrario y negativo de su actitud de la Primera Ministra recibe apoyo en las elecciones recientemente celebradas y lo que es más, le brindan respaldo total, salvo pocas excepciones. No venga nadie pues, a decir, que la actitud venezolana ha sido contradictoria y estridente, muy por el contrario ha sido más bien blanda y demasiado prudente. Por eso estamos siendo defraudados ante el mundo entero; ya es tiempo que demostremos de lo que somos capaces y cómo mantener una posición honorable —así nos cuéste lo que nos cueste. Debemos ser muy diferentes a Colombia, quien ha tenido motivos para actuar en la forma como lo hizo, quizá sea lo del compromiso con el país omnipotente, los Estados Unidos, sobre una mejoría de su mercado y el favoritismo que le ocasionara la pérdida del mercado argentino en su favor. Quizá sea, lo de la droga en la cual la oligarquía colombiana puede estar comprometida, o lo de las islas que reclama Nicaragua; quizás sea lo del café que le perjudica o quizás sea lo de un pacto con los Estados Unidos para socavarnos, hasta el punto de que ya se vislumbra una situación muy diferente en lo que respecta a las relaciones con el país vecino.

***

Ahora no se nos puede tildar de patrioteros como trataron de señalarnos cuando nos querían imponer un laudo arbitral con Colombia y sólo nos queda, como se vislumbra, cuando las Malvinas sean reconquistadas por Inglaterra, que no olvidemos el hecho consumado y hagamos proyectos para buscar otros derroteros con dignidad, y así tengamos que pensar en español y no dejarnos embaucar por los que siempre nos han tenido como indios y gente subdesarrollada.

Se ha venido especulando mucho con la posición de los Estados Unidos al pensar que sus obligaciones con la OTAN, son más importantes, que las relaciones con América y que entre una y otra posición, los Estados Unidos deben aliarse con los europeos. No deja de ser este argumento un sofisma, porque ni América tiene los problemas que amenazan a Europa con los rusos, ni puede, ni debe compararse esta situación con las inhóspitas y olvidadas Malvinas.

Tampoco creo que hasta tanto no arreglemos nuestros asuntos internos con otros países, estamos en la incapacidad de defendernos de la acción colonialista y guerra de los británicos. Estas son opiniones que emanan más de los gobiernos y si se consultara a los pueblos de América sobre el apoyo y posición de Venezuela y de la defensa de nuestra integridad y solidaridad, estoy seguro que el apoyo es total y absoluto.

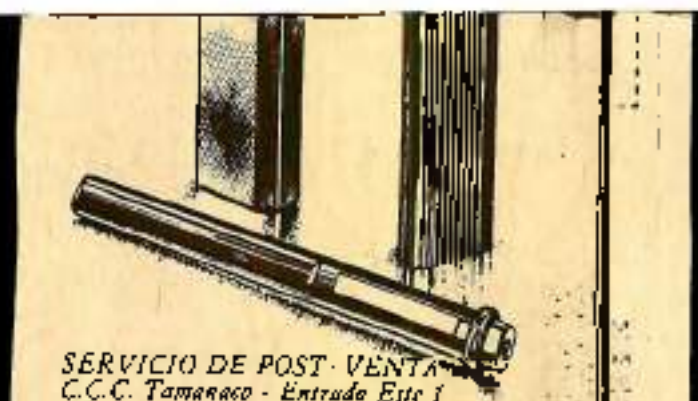

SERVICIO DE POST-VENTA
C.C.C. Tamanaco - Entrada Este 1
Nivel C-2 · Mezzanina 2 · Ofic. 7-A · Chuao
Telfs.: 92.86.89 · 92.92.90

OTECAS

...bliotecas 1ro. y 2do. grado, fraccionado desde Bs.20.000,00
...A. 572.7333 · 575.3908 · 572.6088 · 572.8931

...QUINA
...FISTICADA LA TIENE
...MES

...IES TOP TRONIC

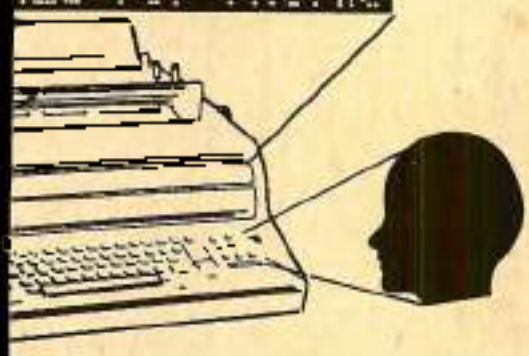

...ERMES con PANTALLA, MEMORIA y MARGARITA.
...ipo 44/42 combina inteligencia con corazón
...peraciones que anteriormente eran imposibles
...as ha concebido en su concepción
...n trabajo rápido e impecable, una gran simplicidad
...ue inigualables.

...S MARGARITAS
...a Hermes NP— diseñado especialmente pa-
...ene fórmulas claramente en castellano.
...escritura, y tres métodos de operación: NOR-
...LU: retorno automático de la unidad impreso-
...argen derecho run retorno automático de la

...dad de margaritas, para escribir con distintivo

...ño 1 (frente al
...ka- Caracas

HERMES...
lo sencillo que es escribir!

SECRETO

El Universal

13 ENERO 1982

417 f

432. M.

Cuando otro "Invincible" se dirigía a las Malvinas

Batallas Navales en el Atlántico Sur

Juan Fercsey

NACIONES UNIDAS. "¿Qué sucede si nada sucede? ¿Qué hacen los ingleses si la Armada Argentina no desafía el bloqueo de 200 millas alrededor de las Malvinas?" se preguntó Drew Middleton, el experto militar del New York Times, y respondió: "Semejante estrategia puede poner fin a la perspectiva de una batalla naval que los ingleses consideran que ganarían, y condenaría a la flota a semanas, incluso meses, de operaciones de bloqueo en un mar tormentoso a 8.000 millas de su casa".

Mientras tanto, la formidable "fuerza de combate" británica continuaba su ruta hacia las Malvinas. Pero, de acuerdo con algunos informes, el portaaviones Hermes, de 23.900 toneladas, se movía con cierta dificultad, perdiendo velocidad. Sin embargo, el almirante sir Henry Leach, primer Lord del almirantazgo, dijo que el "Hermes no tenía defecto alguno". Además, las rampas del Hermes y las del Invencible, de 19.500 toneladas, fueron fortificadas para más bombarderos de combate Sea Harrier.

"Tanto la Primer Ministro Thatcher como el presidente Galtieri, están jugando a las gallinas, siguiendo un curso de colisión y esperando que el otro pestañee en el último minuto antes de la catástrofe", comentó un delegado sudamericano en las Naciones Unidas. Mientras tanto, la mayoría de los observadores aquí considera que una batalla naval alrededor de las islas australes sería evitada, aunque pudieran suceder accidente infortunados debido a errores de cálculo momentáneos por cualquiera de las partes.

Esta no es la primera vez que unidades de la Armada Británica navegan alrededor de las Malvinas en zafarrancho de combate en el Atlántico sur. El 30 de setiembre de 1939, inmediatamente después de estallar la Segunda Guerra Mundial, el acorazado de bolsillo alemán "Almirante Graf Spee" hundió el transatlántic británico Clement, cerca de la Isla Asunción, que se encuentra a la altura de Pernambuco, exactamente entre África y América del Sur.

Naves británicas comenzaron a perseguir al "Graf Spee" que se dirigía hacia Montevideo y el delta del Río de La Plata. "El Spee sigue sigue la táctica de aparecer brevemente en algún punto, hundir un barco, y desaparecer en las aguas del océano, imposibles de rastrear", informó el comando naval británico. Luego, en una batalla entre el acorazado alemán y el crucero inglés Exeter, la nave británica fue averiada y el "Graf Spee" sufrió daños. Perseguido por los cruceros ligeros Ajax y Achilles, y el crucero Cumberland, bajo el comando del Comodore Harwood, el "Graf Spee" se escudó en una cortina de humo. El Cumberland fue a reabastecerse en las Malvinas y en diciembre, otros dos barcos se unieron a la flota británica del Atlántico Sur, el Ark Royal y el Renown. El "Graf Spee", cerca de Montevideo, frente a una superioridad abrumadora, no tenía posibilidades de escape. El capitán del barco alemán, Langsdorff, calificado como "persona distinguida" por el Almirantazgo Británico, decidió transferir más de 700 hombres a barcos mercantes alemanes que se encontraban en la bahía, y el 17 de diciembre de 1939, Ajax reportó: "El Graf Spee se voló a sí mismo". El Almirantazgo Británico reportó:

"Langdorff quedó desconsolado por la pérdida de su barco. A pesar de todo, escribió: "Yo soy el único responsable del hundimiento del acorazado de bolsillo Almirante Graf Spee", esa noche (19 de diciembre) se suicidó".

Esta historia aparece en el volumen de "Gathering Storm", de la obra de Sir Winston Churchill sobre la Segunda Guerra Mundial que le mereció el Premio Nobel. Pero 25 años antes, Churchill estuvo envuelto en otra batalla naval en el Atlántico sur, con el hombre que, a pesar de su derrota, se convirtió en héroe de la Armada Alemana: El Almirante Graf Maximilian von Spee.

...El "Invencible" navegaba a toda velocidad hacia las Islas Malvinas, en compañía del crucero de batalla "inflexible". (Por supuesto, el crucero "Invencible" fue predecesor del portaaviones "Invencible" que se encuentra ahora cerca de las Malvinas). Eso sucedía en el otoño de 1914, en el primer año de la Primera Guerra Mundial, cuando el Almirante Graf Spee dejó las costas de China, y se acercó al sur de Chile y el Estrecho de Magallanes. Winston Churchill era entonces Primer Lord del Almirantazgo cuando ordenó a la escuadra interceptar la flota de Graf Spee. En noviembre de 1914, cerca del puerto chileno de coronel, Graf Spee hundió dos barcos británicos. Inglaterra, la "Reina de los Mares", no podía tolerar la derrota y Churchill envió al Almirante Sturdee, con una fuerte escuadra, a destruir las unidades de Graf Spee. El oficial alemán decidió atacar las Malvinas; pero las superiores fuerzas navales británicas hundieron cuatro de sus naves, y el propio Graf Spee murió en el combate.

Estas viejas reminiscencias bélicas prueban que Gran Bretaña tradicionalmente subrayó la importancia de su superioridad naval en cualquier punto distante del globo. Prueban también que las Malvinas tenían cierta importancia estratégica, que puede mejorarse si se concluye el Tratado de la Antártida.

Como quiera que sea, la disputa que ahora entraña incalculables peligros, comenzó hace decenios. James Reston, un columnista del New York Times recordó que el que fuera subsecretario de Estado, Sumner Welles, escribió en el Washington Post el 2 de marzo de 1948: "El Gobierno Británico ha enviado barcos de guerra a las Islas Malvinas. Unidades navales argentinas han sido enviadas a las aguas adyacentes y fuerzas armadas han desembarcado en diversos puntos".

...Mientras tanto, la prensa británica publica ideas de sus lectores tratando de encontrar una solución de compromiso. Una de ellas fue publicada por el Times: "El único compromiso aceptable sería mantener en suspensión las pretensiones rivales de la Argentina e Inglaterra mediante la inclusión de las Malvinas, Georgia del Sur y las Islas Sandwich del Sur dentro del área del Tratado de la Antártica". Otra, publicada en el Daily Telegraph dice así: "Puesto que hay dos principales Islas Malvinas, ¿por qué no podemos conservar una y darle la otra a los argentinos?"

SECRETO

daridad c

AD en la misión de paz
y Europa
—Pág. 2-1—

fianza
dicial

odas, es una de esas
o al país

mucho la desconfianza hacia
. Y una sociedad donde no exis
ón de justicia, corre graves ri
ciones, de trastornos imprevi

o los hizo el senador en su ofi
do blanco, en la urbanización
rios reporteros

tados

iarse
Cargos
u Esposa

e la solicitud

a Noticia de Hoy

ustrializados rechazaron peti-
nes de naciones pobres.
Secuestraron, robaron y des-
daron a periodistas británicos
Buenos Aires.
uerto en Guatemala funcionario
emán de Naciones Unidas.
ipartita para construir armas
cleares formaron Israel, Sudá-
ca y Taiwan.
ás de 60 mil personas sin luz
San Sebastián por acción te-
orista de ETA.
PEP mantendrá precio del cru-
en 34 dólares.
gobierno recurrirá a los tribu-
les a denunciar escasez artifi-
al de carne.
jada la estrategia para la reu-
ón de la OPEP en Quito.
esaceleración en índices de pre-
os al consumidor.

Constituido
Instituto
Interamericano
de Derecho
Militar
Derecho
de Guerra

Cesarán Carnicerías
que no Vendan Carne
al Precio Fijado

Gobierno
Llevará a Tribunales
Denuncias Sobre Escasez
Artificial de Carne

Quienes Dicen
Once Soldados

SECRETO
El Universal
13 MAYO 1982

433-M.

Desfile de Solidaridad con Argentina Realizan Hoy

Un desfile en solidaridad con Argentina realizarán hoy sectores políticos e independientes, desde la plaza San Martín hasta la plaza Miranda, a las cuatro de la tarde.

Los organizadores acordaron solicitar a los partidos políticos abstenerse de llevar propaganda política para reafirmar la amplitud del desfile.

Asistirán representantes de la colonia argentina en Venezuela, de sindicatos, de gremios profesionales y de centros estudiantiles

Ministro García Bustillos

La Argentina Post-Malvinas Será una Nación Democrática

Ayer regresó de Argentina la misión venezolana

Por encargo del gobierno y el pueblo argentino, misiones de paz venezolanas viajarán a Europa y los Estados Unidos dando a conocer la justa causa de esa nación al ejercer su soberanía sobre las Malvinas.

Así lo anunció el ministro de la Secretaría de la Presidencia, Gonzalo García Bustillos, luego de regresar de Buenos Aires, donde presidió una misión del país que se entrevistó con el presidente Galtieri, el canciller Costa Méndez y políticos de las más diversas ideologías que unidos en la búsqueda de la democracia, se agrupan en un organismo denominado la multipartidaria.

Consultado sobre la capacidad del gobierno y el pueblo argentino para resistir el ataque británico, dijo:

"Cuando un pueblo está defendiendo una causa justa, cuando un pueblo está asentando su soberanía sobre la totalidad de su territorio, ese pueblo está dispuesto a todo".

Luego, respondiendo a preguntas de los periodistas, el ministro García Bustillos admitió que "tenemos que hacer una revisión de las estructuras de nuestras relaciones visa a visa con los Estados Unidos y visa a visa con Europa".

Finalmente el ministro de la Secretaría de la Presidencia, fue enfático en señalar que tanto el gobierno, como los partidos políticos y el pueblo argentino están claros en que la Argentina post-Malvina, será una Argentina democrática.

Esa condición, dijo García Bustillos fue ratificada en una forma muy especial por el general Galtieri, presidente de la República Argentina, de quien además traigo el encargo de transmitir al presidente Herrera una invitación suya para que visite la Argentina cuando lo estime conveniente.

Por último un periodista le preguntó sobre si en las misiones de paz venezolanas que viajarían a Europa y los Estados Unidos estarían incluidos líderes de Acción Democrática, dijo:

"Ojalá, lo deseo de vivo corazón, porque esta no es una posición del gobierno, sino que expresa el sentimiento de todo el pueblo venezolano".

SECRETO

...variación ocurrida entre los ... bre de cada año, pasó de 19,... 1980 a 11,4 por ciento en 1981 ... mensual de 21,3 por ciento a 16,2 ...

Este comportamiento ha sido ... cada de las principales ciudade... examinar el comportamiento d... rrespondientes a los grupos qu... índice general puede apreciars... alimentos, bebidas y tabaco ha ... yendo significativamente su ta... ciembre, así tenemos que en ... por ciento, en 1980 fue de 22,0 p... sensiblemente en 1981 a 12,9 ... más notable ha sido la evolución ... de vestido y calzado, ya que su ... miento ha bajado violentamente ... 23,1 por ciento en 1979 a sólo 0... 1981.

Para explicarse las causas qu... nado esta desaceleración habrí... un conjunto de factores que en ... indirecta contribuyeron a aliviar ... alcistas detectadas en 1980. En ... podríamos resumir:

—Una recuperación, de baja in... demanda nominal que por su con... tradujo en presiones significativ... precios.

—Desaceleración de la tasa ... en los precios de las importacione... un mejora en el poder adquisitivo ... bolívar por el fortalecimiento del ... las monedas europeas.

—Moderado crecimiento de l... pago y el hecho de que la tasa ... de los salarios nominales resul... 1981 a la del año precedente.

Una oferta sólo com... a su calidad

Calculador... con Pan...

Canon

SECRETO
El Universal

420p

Y34.an.

En Miraflores

Venezuela ha Tenido una Posición Hispanoamericana en las Malvinas

Así lo expresó el director del diario La Prensa de Nicaragua, Pablo Antonio Cuadra, quien se entrevistó con el presidente Luis Herrera Campíns

Ministro encargado de la Secretaría de la Presidencia recibió a la misión económica de Argentina

Carlos Romero Faz

La posición de Venezuela ante el conflicto anglo-argentino ha sido la más hispanoamericana y bolivariana del continente, según el director del diario "La Prensa" de Nicaragua, Pablo Antonio Cuadra, quien ayer se entrevistó con el presidente Luis Herrera Campíns.

Pablo Antonio Cuadra fue invitado por el Jefe del Estado para coordinar los actos que serán programados con motivo del año bicentenario del natalicio del Libertador en Nicaragua.

Manifestó que la actitud más centrada y más fiel a los principios que los nicaragüenses consideran esenciales para Hispanoamérica, ha sido la del presidente Luis Herrera Campíns.

—La actitud de Inglaterra —dijo— es completamente anacrónica, es revivir una colonización en un momento en que la rueda del mundo va hacia el Oeste y ellos van hacia el Este.

Destacó Pablo Antonio Cuadra que sobre el conflicto anglo-argentino hay ciertas cosas que no se han podido informar en el diario "La Prensa", "sobre todo cuando tangenciales con la política interna del trepie sandinista, entonces nos censuran muy fuertemente".

—Y esa —agregó— no es la novedad de una revolución, el afrontar una situación de emergencia con las mismas leyes y los mismos recursos con que los han afrontado los regímenes autoritarios a través de nuestra historia. Nosotros creíamos haber inventado una forma nueva y no volver a caer en la ley de emergencia, que es el viejo estado de sitio, porque eso le quita novedad a una revolución.

MISION ARGENTINA

El ministro encargado de la Secretaría de la Presidencia, Jorge Bais recibió en Miraflores a una misión económica de Argentina.

Dicha misión estuvo integrada por el subsecretario de Comercio Exterior, Jorge Raúl Caminotti; el vicepresidente del Banco Nacional de Argentina, Santiago Gilabert; el asistente de la vicepresidencia del Banco, Carlos Echeverrigaray; y el embajador argentino, Juan Ramón Aguirre Lanari.

En la reunión se analizó la posibilidad de ampliar las relaciones económicas y comerciales entre Venezuela y Argentina.

CONVENCION DE GOBERNADORES

La VI Convención de Gobernadores de las Regiones Nororiental e Insular será instalada hoy en Puerto La Cruz, por el gobernador del Estado Anzoátegui, Guillermo Alvarez Bajares.

El director de programas gubernamentales y municipales del Ministerio de Relaciones Interiores, José Alejandro Rodulfo señaló que el evento será clausurado el sábado por el ministro de Relaciones Interiores, Luciano Valero.

Dijo que se hará una jornada de evaluación que permita lograr los elementos necesarios para realizar el seguimiento de los planes regionales.

EX PRIMER MINISTRO DE CURAZAO

El ministro de Relaciones Interiores, Luciano Valero recibió en su despacho al ex primer ministro de las Antillas Neerlandesas, Juan Everlis, quien junto a una delegación de la Cámara de Comercio e Industrias, le plantearon aspectos de carácter bilateral.

El ex premier, quien aspira nuevamente a esa posición política, estuvo acompañado de Hubert Sales Junior, Jacques F. Houla y Reinaldo Martina.

SECRETO

Desace
de Prec

**Este comporta
ciudades del pa
Vargas Bu
a estab**

**Las tasas de v
sensible**

El ministro de Estado encr
Luis Vargas Burguera decl
cia a la estabilización del
en 1982.

En este sentido indicó qu
do una marcada desacelera
precio al consumidor y que
lo tuvo uniformidad a escal
ciudades del país.

En sus declaraciones Varg
fortunadamente que: "El proc
1982 muestra una clara tend
bilización y da claros indici
a ser dominado.

En efecto, los indicadores
tados por el Banco Central
en su informe económico d
tran, como elemento impor
anuales de variación de los
dor fueron sensiblemente
año anterior.

Así tenemos que se registr
aceleración en el índice de
dor agregado para un conju
país, por ejemplo el índice

LOCAL PARA PANA
Y PASTELER
ANALIST
DE PERSO

SECRETO
El Universal
13 ENE 1982

4216
V35-M

Argentinos en Gran Bretaña

Andrew Warshaw

LONDRES – (AP)

EL futbolista argentino Ricardo "Ricky" Villa es abucheado en sus partidos de la Liga Inglesa. Una secretaria de nacionalidad argentina dice que no pudo alquilar un departamento debido a su nacionalidad. Y un grupo de vándalos incendió el seto en la casa de una argentina.

Pero otros ciudadanos argentinos que viven en Gran Bretaña, dispuestos a hablar con un periodista, dijeron haber sido bien tratados por sus vecinos pese a la crisis británico-argentina por las islas Malvinas.

"Es realmente muy triste y terriblemente deprimente, como estar en medio de una guerra civil", comentó María Aniyaro, maestra de 25 años.

"Amo este país y su gente. Tenemos tantos vínculos culturales e históricos. Roto por ambas partes", dijo Aniyaro, quien vino a Gran Bretaña hace diez años desde la ciudad argentina de Santa Fe, a 320 kilómetros al norte de Buenos Aires.

Gran Bretaña ordenó el cierre de la embajada argentina en Londres después que los argentinos ocuparon las Malvinas el 2 de abril. Dos policías custodian la sección de intereses argentinos en la embajada brasileña día y noche, rechazando gentilmente a los visitantes sin cita.

Las autoridades de inmigración calculan que hay 3.600 ciudadanos argentinos en Gran Bretaña y aseguran que no existen restricciones a los argentinos que ingresan en el país. "Además de necesitar una visa para venir aquí, nadie con la documentación en regla es rechazado", dijo un vocero.

Mientras en el Atlántico Sur se libran batallas marítimas y aéreas con fuerte número de bajas, barcos y aviones, la Sociedad Anglo-Argentina, que promueve relaciones amistosas entre los dos países, optó por la discreción.

Una circular enviada recientemente a sus 1.600 miembros informó que sus actividades eran "temporalmente suspendidas".

"Es una situación terrible", dijo Malcolm Worsley, secretario honorario del grupo. "El principal objetivo de la sociedad consiste en forjar vínculos más estrechos entre ambas naciones".

Algunos argentinos consultados por la AP no quisieron que se utilizasen sus nombres y otros se negaron a hablar sobre la crisis.

La mayoría dice no haber sentido manifestaciones abiertamente hostiles de los británicos, pero una joven secretaria que no quiso dar su nombre afirmó que le rechazaron su solicitud de alquiler de un departamento exclusivamente debido a su nacionalidad.

Un hombre empleado por una agencia internacional afirmó que su ex esposa, una argentina, fue hostigada por vándalos que incendiaron un seto en su casa. Agregó que su hijo fracasó en una entrevista por un empleo porque reveló que había nacido en Buenos Aires.

Villa, futbolista de la selección argentina que ganó el campeonato mundial en 1978 y fue transferido al Tottenham Hotspur, es blanco de la hostilidad de los aficionados en su propia cancha.

Aniyaro, en cambio, afirmó que sus amigos y vecinos británicos han sido amables.

"Pensé que se mostrarían hostiles", dijo. "Pero no encontré mayores dificultades para vivir aquí. Es interesante ver cómo me apoyan. Incluso me llaman por teléfono para preguntarme si necesito algo".

"Lamento que tanta gente esté perdiendo sus vidas", agregó.

"Debe ser terrible para sus familias".

Una secretaria de 27 años que vivió tres años en Londres culpó a ambas partes por el conflicto y dijo que no le veía solución. "Ambos bandos son tan intransigentes", acotó la mujer, quien sólo permitió que se mencionase su primer nombre, Marina.

"Cuando me enteré de los ataques al (crucero argentino) General Belgrano y el (destructor británico) Sheffield, me enloquecí pensando en los nuevos daños que podrían sobrevenir", agregó.

Su jefe, un argentino con ciudadanía británica que ha vivido aquí 22 años, también manifestó sentimientos encontrados. "Me enferma ver en guerra a los dos países que amo", afirmó. "No hay duda de que las Malvinas deben pertenecer a la Argentina, pero la junta (de gobierno de ese país) no debería haberlas invadido".

SECRETO

Analizaron Sol

Ha Cundido Descon
Hacia el Poder Ju

La Judicatura Debe Pronunc
Sobre Incompatibilidad en los
que Ocupan Rodríguez Corro y s

—Pág. 3-1—

Mil Damnificados en el País
por los Desastres de las Lluvias

El Papa en la Estima

135

SECRETO
El Universal
13 MAYO 1982

422p
V36-A.

Estados Unidos Estimuló Invasión Argentina a las Malvinas

Georgie Anne Geyer

©1982 Copley News Service

WASHINGTON, D.C.

La flota argentina navega hacia el este, rumbo a las Malvinas. La armada inglesa navega hacia el sudoeste, rumbo a las Malvinas. Los submarinos soviéticos esperan, listos para tomar datos. El secretario de Estado, Haig, se traslada de un lado para el otro; Margaret Thatcher se enoja; el general Galtieri resopla. Sí, definitivamente, todo luce miserable.

Pero, ¿cómo es que la situación llegó a este punto peligroso? Como me dijera el que fuera asesor de Seguridad Nacional de la Casa Blanca, Zbigniew Brzezinski, esta semana, "La administración de Reagan creó un clima que hizo que los argentinos creyeran que podía hacer esto con impunidad".

La siguiente cuestión planteada por la crisis de las islas Malvinas es la todavía más amedrentadora. ¿Contribuyó la administración de Reagan, con sus gratuitos arrullos a los generales argentinos el año pasado, a que estos mismos generales se volvieran hacia los soviéticos? Sí, así fue.

Los orígenes de la crisis de las Malvinas hay que buscarlos en la última campaña presidencial, cuando la gente de Reagan de una manera casi obsesiva prometió hacer todo lo contrario que había hecho la política de derechos humanos establecida por Jimmy Carter.

El presidente Carter había criticado a Argentina, cuyos generales habían creado una especie de "terrorismo de estado" y aniquilado a 20.000 de sus conciudadanos ("los desaparecidos"). Pero el equipo de Reagan inmediatamente abrazó a los generales argentinos, en parte porque creían, incorrectamente, que eran "proestadounidenses" y en parte porque querían la ayuda militar argentina en el Caribe.

En realidad, cuando el presidente Leopoldo Galtieri visitó Washington el pasado mes de noviembre, dijo a sus huéspedes que la "Tercera Guerra Mundial" había comenzado en las Américas y que era una guerra cuyas líneas eran definidas por ideologías —la democracia de los Estados Unidos y el comunismo de la Unión Soviética— y no por viejas fronteras nacionales.

Hubieran hecho mejor en escuchar al columnista argentino J. Iglesias Rouco quien, escribiendo hacia la misma época, describió la situación como realmente era. Expresó que aunque el bloque occidental y los soviéticos trataban de armonizar sus acciones con su filosofía política, Argentina continuaba con su política mezquina, sus operaciones de comité, sus juegos de parroquia, como si perteneciese a otro planeta.

Pero la administración de Reagan pasó por alto por completo la básicamente amoral, nada ideológica y egoísta posición militar argentina. Muchos argentinos habían advertido a la administración de Reagan que la nueva "relación estratégica" con los Estados Unidos daba al gobierno militar argentino la confianza necesaria para proceder a la invasión de las Malvinas. La nueva "alianza" entre los Estados Unidos y la Argentina significaba también que el secretario Haig tenía realmente menos influencia sobre la Argentina de la que hubiera tenido si sus relaciones hubiesen sido menos estrechas.

Luego, cuando Haig y otros comenzaron a trasladarse de Londres a Washington y Buenos Aires, en lugar de decirles claramente que la agresión no podía ser, los que los Estados Unidos realmente hicieron fue alimentar los egos voraces de los generales argentinos. Como dijera un especialista argentino aquí: "Les ayudamos a recuperar su coraje. Ahora no quieren el final de la crisis".

Y los argentinos han estado advirtiendo con creciente pasión y astucia estas últimas semanas que ellos pueden reforzar sus vínculos con los soviéticos si los Estados Unidos les fallan. Existe incluso el peligro de que los militares mismos formen un gobierno más populista e izquierdista en la Argentina. De suceder eso, Perú, Chile y Uruguay se verían afectados.

Mientras tanto, nos encontramos con un país en donde los Estados Unidos perdieron su influencia en busca de ganancias cuestionables tanto moral como prácticamente. Y, mientras tanto, los barcos siguen navegando.

SECRETO

Batida contra "Bandera Roja"

Muertos 4 Guerrilleros y 2 Disip Durante Encuentro en Anzoátegui

Advirtió ministro del Interior

Quitaremos las Armas a Quienes no se Acojan a la Pacificación

—Ultima Página—

100 Años de la Corte Suprema

ntinos

Malvinas

tas Inglesas

SECRETO

EL DIARIO DE CARACAS

13 MAYO 1982

437-A.

La ocupación militar argentina de las islas Malvinas

Argentina habría dañado una fragata británica

Buenos Aires confirmó que los ingleses le derribaron un helicóptero "Puma", que se dedicaba a labores de salvamento de unos náufragos, pero guardó silencio ante los informes provenientes de Londres con respecto a la destrucción de dos aviones "Skyhawk".

Aparentemente, la "flexibilización" argentina ante las gestiones de paz de las Naciones Unidas, tendrá consecuencias más allá del conflicto con Gran Bretaña por la soberanía de las islas Malvinas.

Los diplomáticos argentinos evidencian una razonable seguridad de que su nueva posición tendrá una respuesta similar inglesa, garantizada por el secretario general de la ONU, Javier Pérez de Cuellar, para reducir las exigencias mutuas a un nivel que permita el cese de las hostilidades y sentarse a discutir el futuro del archipiélago, en una batalla de papeles y argumentos jurídico-políticos que resultarían finalmente favorables a Argentina.

Pero este razonamiento diplomático puede chocar, como en otras oportunidades, con el criterio de algunos sectores que estiman que si no se reconoce la soberanía desde ya, hay que defender lo conquistado con las armas en la mano. La confianza en las "fuerzas propias" y el intangible pero poderoso sentimiento de la "dignidad" respaldan esta posición, que tiene no pocos adeptos en los niveles de decisión.

En el matutino **La Prensa** de ayer, el columnista Jesús Iglesias Rouco, quien goza de una reputación de bien informado, afirma que Estados Unidos está alarmado ante la posibilidad de que la guerra entre Argentina y Gran Bretaña se extienda, porque "Washington se encontraría no sólo con la pérdida de su influencia en América latina y la desintegración del Sistema Interamericano de Defensa, sino también con la hostilidad activa de buena parte del Continente".

Para Iglesias, esta situación beneficiaría las posiciones de la Unión Soviética y Cuba en centroamérica y "gane quien ganare la guerra, los Estados Unidos no mejorarán su posición en Europa Occidental".

El columnista estima que "este panorama está induciendo a los 'atlantistas' a la búsqueda de una salida indirecta para el conflicto, que a su juicio se presentaría con un cambio de régimen en Buenos Aires" y agrega que el embajador norteamericano ha establecido contacto con la "Multipartidaria", sectores peronistas, gremialistas y militares que no habrían sido consultados para el episodio de las Malvinas. Todos ellos —según Iglesias— "se están convirtiendo en los campeones de un rápido regreso a las tesis norteamericanas, incluidas las relativas a las Malvinas, y hasta hablan de un 'Plan Marshall' para la Argentina, si Buenos Aires acepta retirarse del archipiélago".

Iglesias dijo que para este cambio de gobierno, hay un nombre: el del ex canciller del presidente Roberto Viola, Oscar Camilión.

En medios periodísticos se comentó que estas opiniones no están lejos de la realidad, aunque son tal vez demasiado audaces, porque "no se cambia de caballo cuando se está cruzando el río".

Por otra parte, lejano a los vericuetos del laberinto de intereses y presiones que se mueven tras las negociaciones, un obrero electricista comentó a **El Diario de Caracas** que si Argentina cede en sus exigencias. "¿qué van a pensar las madres que han perdido sus hijos en la defensa de las islas?".

Los argentinos esperan el desembarco de los británicos en las Malvinas.

El canciller no va a la ONU

Fuentes de la Cancillería desmintieron ayer que el ministro de Relaciones Exteriores, Nicanor Costa Méndez, esté planeando un viaje a las Naciones Unidas, para participar en las conversaciones con Pérez de Cuéllar. "Hasta ahora —dijo la fuente— basta con la presencia del subsecretario Enrique Ros. El canciller viajaría si se llegara a un acuerdo de cese del fuego, para dirigir las negociaciones finales".

En el terreno bélico, un comunicado del Estado Mayor conjunto de las Fuerzas Armadas confirmó ayer —después de que lo declaró a la prensa el gobernador militar de las Malvinas, general Mario Menéndez— que los británicos derribaron un helicóptero de transporte "Puma", cuando se dedicaba a la búsqueda de los náufragos del pesquero "Narval", hundido por los ingleses, pero no precisó el lugar ni la fecha de la acción.

Fuentes oficiales negaron, por otro lado, que barcos ingleses hayan atacado a un petrolero argentino en el estrecho de San Carlos, que separa a la isla Soledad de la Gran Malvina. Las fuentes dijeron que no hay navíos argentinos en la zona.

Una escuadrilla de aviones argentinos atacó ayer a unidades de la flota inglesa alrededor de las Malvinas, reveló anoche la agencia privada noticias argentinas citando fuentes confiables.

Una fragata británica habría sido dañada, sin precisar la magnitud, añadió la misma versión.

El Ministerio de Defensa inglés había anunciado ayer que dos aviones Skyhawk argentinos fueron derribados en el interior de la zona de exclusión y en momentos que atacaban a la flota de intervención.

Entretanto, no hubo ayer comentarios en torno al anuncio británico de que dos aviones argentinos Skyhawk fueron derribados con misiles Sea Wolf, cuando intentaban atacar a una de las naves de la fuerza de tareas destacada en el Atlántico Sur.

El Ejército emitió un comunicado pidiendo a los reservistas de las clases 1961 y 1962, convocados a filas, que esperen la citación respectiva para acudir a los cuarteles, para "interferir en la menor medida posible el esfuerzo productivo de la nación y facilitar simultáneamente la tarea de los organismos militares". El comunicado afirmó que los jóvenes estaban acudiendo a filas "masiva e indiscriminadamente".

Por otra parte, el Estado Mayor, anunció que el Gobierno inglés entregará hoy en la capital uruguaya a los militares y obreros argentinos capturados durante las acciones en las islas Georgias. La nota advierte que los prisioneros serán sometidos a una "verificación física y psíquica "reglamentaria, por lo que se les mantendrá aislados. El grupo llegará a Argentina mañana en un buque de la Armada, pero no se especificó a cuál puerto.

Un periodista norteamericano denunció ayer que fue secuestrado, golpeado y robado en la noche del martes por desconocidos que lo abandonaron desnudo en los suburbios de Buenos Aires. El periodista, Cristopher Jones, afirmó que sus secuestradores son miembros de la Policía Secreta, y que el rapto se debió a que fue el único periodista que hizo una pregunta en inglés durante la rueda de prensa que efectuó el ministro venezolano de la Presidencia, Gonzalo García Bustillos.

Versiones no confirmadas, señalaron además que las autoridades argentinas expulsarán del país a dos periodistas noruegos.

En un enconiable esfuerzo por transmitir optimismo, por otra parte, el vespertino **La Razón** publicó ayer el veredicto de una parapsicóloga de Mendoza, que afirmó que a fines de mayo, "los argentinos viviremos una gran alegría, lo que será de ahí en adelante un verdadero resurgimiento de este país en el resto del mundo". La información no aclaró si la parapsicóloga hablaba únicamente de las Malvinas, o quería proyectar sus palabras a algún otro ámbito. Para los crédulos, al menos, hay ahora un buen motivo para redoblar la fe. Los otros, siguen pendientes del rumor que sigue anunciando una acción militar inglesa en las islas del sur.

Alejandro Kirk
Enviado Especial
El Diario de Caracas
Buenos Aires

SECRETO

José Curiel, en la apertura de la conferencia "La economía del combustible en el vehículo automotor" declaró, que "nuestro automóvil debe beber menos combustible y vivir más"

La conferencia que se realizó en el Colegio de Ingenieros está auspiciada por la Asociación Civil Orinoquia, el Incé, el Automóvil Club de Venezuela y el Centro de Ingenieros del área metropolitana.

Curiel declaró que en la conferencia se hará una demostración del sistema **Electrocarrograma**, de gran éxito en Brasil, que puede detectar fallas en el vehículo, porque una gran cantidad de ellos en mal estado, contribuyen a desperdiciar gasolina y contaminar el ambiente. Esto puede significar un ahorro de 30 por ciento.

Francisco Marcano, presidente del Automóvil Touring Club de Venezuela presentó a Renato Simenauer, que tuvo a su cargo la ponencia "Revisión Técnica de Vehículos".

Simenauer, con el concurso del Automóvil Touring Club de Venezuela, declaró que en la estada que lleva en Caracas, puede afirmar que 65 por ciento de los vehículos que circulan en la capital tienen desperfectos de frenos, cauchos, dirección, amortiguación y luces

Simenauer declaró que su electrocarrograma puede revisar en 20 minutos unos 60 puntos vitales de un vehículo, con absoluta precisión para proceder a su reparación, y a un costo que en Brasil es el equivalente venezolano de 45 bolívares.

Reciclaje de aceite

Skipper Yee, de la empresa Sky Corporation de California, Estados Unidos, fue ponente de la

Una misión de Buenos A

Argentina ges depósito de en

Según fuentes confiables, la gest 50 a 700 millones de dólares en el permitiría fortalecer el peso arg cultades en el encaje legal, para economía bélica.

La misión argentina, que visita Venezuela en estos momentos, trajo en la agenda de conversaciones además del acuerdo de suministro de combustible, una importante solicitud financiera de 500 a 700 millones de dólares, para hacerle frente a su costosa economía bélica de los actuales

SECRETO
EL DIARIO DE CARACAS
13 MAYO 1982
424 p
436. ok

La ocupación militar argentina de las islas Malvinas

Figueiredo y Reagan desean una solución rápida para la crisis

En una entrevista de unos 30 minutos, los presidentes de Estados Unidos y Brasil, pasaron revista a diversos problemas internacionales, particularmente el problema de las Malvinas, y coincidieron que debe tener una salida pronta y honorable, "sin ganadores ni perdedores".

Washington. Los presidentes de Estados Unidos y Brasil coincidieron en que el conflicto de las Malvinas debe tener una solución rápida y honorable, sin ganadores ni perdedores, afirmó un alto responsable norteamericano que asistió a las conversaciones sostenidas ayer por los dos jefes de Estado.

Los presidentes Ronald Reagan y Joao Figueiredo se reunieron por más de una hora en la sala oval de la Casa Blanca, y el tema de las Malvinas estuvo en el centro de sus conversaciones, aunque ninguno de los dos lo mencionó directamente en los discursos de salutación pronunciados al arribar el Mandatario brasileño a la residencia presidencial norteamericana, admitió el alto funcionario.

El informante indicó que los dos presidentes "reconocieron sus diferencias" en torno al caso de las Malvinas, donde Estados Unidos apoya a Gran Bretaña mientras Brasil respalda la posición de Argentina.

Restablecer la paz

Pero, eludiendo elaborar sobre los desacuerdos, insistió en que "la preocupación dominante fue el restablecimiento de la paz" y en que los dos países coinciden en rechazar el uso de la fuerza para solventar diferendos internacionales.

Los dos presidentes estuvieron de acuerdo, según el alto funcionario, en que debe llegarse a una rápida solución del conflicto, sin perdedores ni ganadores, y en que "los honorables y justos requerimientos de las dos partes deben ser satisfechos".

Ante preguntas de los periodistas, concedió que la referencia a que no debe haber ganadores ni perdedores fue hecha primero por el Presidente del Brasil.

El informante no quiso profundizar en el examen de las relaciones interamericanas que habría sido hecho por Reagan y Figueiredo, y se limitó a señalar que durante las conversaciones "quedó claro que los países latinoamericanos son diferentes uno del otro", y que "es necesario evitar la tendencia de tratarlos a todos por igual".

El conflicto anglo argentino por las islas Malvinas fue tema importante en el diálogo de Figueiredo y Reagan.

Africa y Medio Oriente

Los dos presidentes conversaron entre ellos por unos 30 minutos, con ayuda de intérpretes, y luego se les unieron el vicepresidente George Bush, el secretario de Estado Alexander Haig, el canciller brasileño Ramiro Saraiva Guerreiro y otros colaboradores.

Las dos partes pasaron revista a las situaciones en Africa y el Medio Oriente, y Haig explicó en detalle los esfuerzos de Estados Unidos por lograr una solución pacífica en Namibia y el retiro cubano de Angola, dijo la fuente.

Brasil evocó tres temas económicos que describió como de la mayor importancia, sus exportaciones de azúcar al mercado norteamericano, su "graduación" como país en avanzado estado de desarrollo que lo privaría de la posibilidad de recibir crédito del Banco Mundial, y las barreras proteccionistas que afectan sus exportaciones, tanto a Estados Unidos como al resto de los países industrializados.

Los dirigentes norteamericanos explicaron al presidente Figueiredo que los controles sobre el mercado del azúcar se originan sobre todo en el Congreso, mientras la administración del presidente Reagan es contraria en principio a las barreras proteccionistas, tanto a nivel nacional como internacional.

En cuanto a los préstamos, Estados Unidos no tiene reservas específicas al hecho de que Brasil acuda al Banco Mundial, pero hicieron ver que dicho instituto, cuyos recursos son limitados, debe ayudar en primer lugar a los países más pobres.

Al concluir su entrevista con el presidente Reagan, el presidente Figueiredo se trasladó al cementerio militar de Arlington, para colocar una corona de flores ante la tumba del Soldado Desconocido, y por la tarde recibía en la residencia de Blair House, donde está alojado, al secretario de Estado Alexander Haig.

(AFP)

SECRETO

Buenos Ai

El ministro plenipotenciario de Argentina ante la Organización de Naciones Unidas, Jorge Herrera Vegas, afirmó ayer que su país "tiene una esperanza firme de que se pueda lograr una solución pacífica en la crisis de las Malvinas, pues nosotros estamos manteniendo una posición muy flexible para tratar de coincidir con las posiciones británicas en las gestiones que se adelantan en Naciones Unidas y esperamos que los británicos hagan concesiones en respuesta a nuestra flexibilidad".

El secretario general de la ONU, Javier Pérez de Cuéllar, expresó ayer que esperaba que sus gestiones concluyesen el fin de semana, "aunque eso no lo puedo asegurar". Y aseveró que el "progreso", que hasta ahora ha alcanzado en su misión, se encuentra "dentro del marco" del plan que él ha propuesto. Pérez de Cuéllar dijo que las gestiones se encuentran en una "etapa delicada", y rehusó entrar en detalles.

Las proposiciones del representante de la ONU para alcanzar una solución pacífica en el conflicto de las islas Malvinas piden el cese de hostilidades por ambas partes, el retiro de las tropas argentinas de las islas, así como el retiro también de las fuerzas británicas, y contemplan la implantación de medidas transitorias de la Organización de Naciones Unidas. Según los analistas, sería en el último punto donde estarían girando, en estos momentos, las conversaciones separadas entre Pérez de Cuéllar, el vicecanciller argentino Enrique Ros, y el embajador británico ante el orga-

El s
llar.
sem
enc
Mal

Anth
gene

la de
gen d
la O
cierl
form
sinne
en s
Si
ment
nism
nent
rustr
lida
secre
mism

Hacia una economía de guerra

SECRETO

EL DIARIO DE CARACAS
13 JUNIO 1982

USA
939.01

ARGENTINA

Ante los acontecimientos de dominio público suscitados por la agresión militar, económica y política del colonialismo inglés, ante la recuperación de las Malvinas por Argentina. El Programa Venezolano Prorefugiado Latinoamericano considera:

1)Que es incuestionable la soberanía Argentina sobre el Archipiélago de las Islas Malvinas razón que se fundamenta en el derecho histórico, geográfico e internacional.

2)Que la dictadura militar argentina es responsable de usurpar el poder de la nación,entregar la economía al imperialismo, de los 30.000 desaparecidos,miles de asesinatos políticos,torturas,mantener en la cárcel a presos políticos y gremiales,arrojar al exilio forzado a cientos de miles de luchadores sociales,sostener durante estos 6 años, una dictadura genocida sobre el pueblo,para lo cual se apoya en el estado de sitio y en la doctrina de la seguridad nacional liquidando todas las libertades ,derechos y garantías constitucionales,reprimiendo a los grupos de familiares de detenidos desaparecidos y de defensa de los Derechos Humanos.

3)Que la dictadura militar, ha demostrado su poco interés por la soberanía nacional del pueblo argentino,entregando el patrimonio nacional a través de la política económica de Martínez de Hoz-Alemann - (Chicago Boys) con hambre,desocupación,miseria y represión,despreciando no solo a su propio pueblo,sino a todos los pueblos que luchan por su liberación y autodeterminación ,lo cual demuestra alineándose con el intervencionismo del imperialismo de EE.UU.-Reagan, agrediendo a Nicaragua, El Salvador,Guatemala,y su participación - demostrada en el golpe en Bolivia.

4)Que la situación de descontento popular produjo el tan temido "estallido social", en las ciudades de Tucumán, Rosario,Bs.As. y Mendoza manifestaciones salvajemente reprimidas, con el saldo de casi 2.600 detenidos,1 muerto, decenas de heridos(6 de bala) 2 de ellos de extrema gravedad, acontecimiento este de carácter interno, que obliga a utilizar 2 días después, la acción de toma de posesión de las Malvinas como una forma de ganar espacio político ante la presión popular y acumular fuerzas dada la inminente negociación con la Multipartidaria y la actual dirección de la CGT-CNT2O en la perspectiva de un gobierno cívico-militar.

5)Que el gobierno inglés está totalmente descalificado no solo para tomar medidas contra Argentina, sino también para criticar a la dictadura,puesto que es por todos conocida la actitud de M.Thatcher - que llevó a la muerte a Boby Sands y demás presos irlandeses,reprime a las minorías raciales en Gran Bretaña, ha arrastrado al caos - económico al pueblo inglés.

También por su histórica postura imperialista contra los pueblos de Asia,Africa y América Latina, la cual intenta sostener irracionalmente contra los intereses del pueblo argentino.

6)Que el Sr.Haig y los EE.UU.han tomado posición junto a Inglaterra, tanto en la ONU como en la OEA demostrando nuevamente su verdadero rostro enemigo de los pueblos latinoamericanos ,lo que les lleva a negar el TIAR, herramienta de opresión que ellos mismos crearon para la dominación y control de su patio trasero.

Prorefugiados tomando en cuenta estas apreciaciones y por estar estrechamente ligados al sufrimiento y sentir de los exiliados y refugiados del continente acuerda:

Presidida el Ministro de Relaciones Interiores, Dr. Luis[illegible] Valera.

El pa

—Gestión Transporte y Vi
—Gestión Servicios, Vivie
—Gestión Cultura y Comu
—Gestión Educación y Dep
—Gestión Salud y Nutrició
—Gestión Ciencia y Tecnol
—Gestión Participación y
—Gestión Seguridad y Def
—Gestión Ambiente.

SECRETO

IV Convención de G
Regiones Insular y

Puerto La Cruz, 13/14/15 de m

Participación
Administra
organizad

SECRETO
EL DIARIO DE CARACAS
13 MAY 1982

Con 600 feroces Gurkhas partió el "Queen Elizabeth"

El más prestigioso y lujoso paquebote del mundo —convertido en nave de guerra—, partió ayer de Londres llevando a bordo 3.000 soldados, entre ellos 600 "Gurkhas", que tienen una daga, el "Kukri", de un pie de largo, capaz de decapitar un buey de un solo golpe.

LONDRES. En medio del mugir de las sirenas y del griterío de 3.000 soldados entusiastas, el "Queen Elizabeth II", el más prestigioso paquebote del mundo, zarpó ayer hacia el Atlántico Sur, convertido en transporte de tropas.

Al despuntar el alba, los hombres de la brigada de infantería número cinco comenzaron a embarcar, mochila al hombro, saco de marinero en una mano y maleta reglamentaria en la otra.

La tropa franqueó la planchada acompañada de sones marciales, pero 600 nepaleses del séptimo batallón Gurkha embarcaron al son de dos gaitas de su batallón, y el sacerdote del regimiento, al pie de la pasarela, rezó por ellos en hindú.

Al parecer preocupados del marco, los Gurkhas cargaron junto con sus armas una buena provisión de comprimidos para poder soportar, mal que bien, la travesía y se les atribuyó el quinto puente, donde el movimiento del mar es menos intenso.

Los 700 tripulantes del "Queen Elizabeth II", —entre ellos 23 mujeres— todos voluntarios, fueron aplaudidos calurosamente.

En la cubierta, entretanto, se ajustaban las últimas tuercas a las dos pistas improvisadas para helicópteros, construidas sobre las piscinas, hacia la zona de popa.

El paquebote llegará a la isla de La Ascensión dentro de once días y, en lugar de un crucero de placer, su próximo destino, oficialmente desconocido, será tal las Malvinas.

La travesía no será demasiado dura para los soldados, ya que hay allá dos piscinas cubiertas, un cine, 9.000 libros de bolsillo, toneladas de cerveza y tres millones de tabletas de chocolate.

Los 600 Gurkhas abordaron el crucero Queen Elizabeth II que zarpó ayer hacia el Atlántico Sur. Malos marineros, se llevan consigo miles de pastillas para el mareo.

Los Gurkhas

Los temidos Gurkhas no son británicos. Hablan un idioma denominado Gurkhali. Son bajos de estatura, corpulentos, de piel y cabellos oscuros y con dagas de un pie de largo denominados kukris. Su tradición es que una vez que entran en acción con su kukri éste nunca es reemplazado hasta que no esté teñido de sangre.

"Su moral es muy alta", dijo el teniente coronel David Morgan cuando sus 600 Gurkhas abordaron el lujoso trasatlántico Queen Elizabeth II, que lleva a la zona de las Malvinas a 3.000 soldados. "En 22 años con el batallón, nunca había visto su moral tan alta", dijo.

Cuando caminaron por las pasarelas del barco que acaba de ser transformado para transportar tropas, los gaiteros Wo Tamang Meherman y Tamang Kirtiman los convocaron a bordo. Bhawani Shankar Upadhya, el capellán, rezó oraciones de la India y mercaderías especiales tales como el Bhat, una especie de salsa, fueron embarcados para servirles de alimento.

Los Gurkhas, miembros del primer batallón de los rifleros del Duque de Edimburgo, normalmente tienen su base al noroeste de Londres. Hace varios años fueron los primeros en tener el honor de montar guardia en el palacio de Buckingham.

De acuerdo a su tradición ellos no visten de la misma forma que los otros soldados que viajan con ellos en el Queen Elizabeth II, sino que utilizan sus propios uniformes de caqui, sus cascos de campaña y sus kukris.

Los Gurkhas, oriundos de cinco tribus del Nepal, han sido reclutados por el Ejército británico desde comienzos del siglo diecinueve y se han caracterizado por el uso de una daga, el kukri, de hoja corta y curva capaz de decapitar un buey de un sólo golpe.

(UPI)

SECRETO

norte" que se disputó el domingo último pasado, llegó claudicando de dicha prueba y estará en tres a cuatro semanas alejada de la pista, según informó su propio entrenador Daniel Pérez

"Maxima" salió desde el momento inicial a pelear con su única rival "Huracage" —"Hispaniola" rodó en la partida— y cuando llegaron al codo final, su jinete Miguel Blanco, levantó para buscar hacia adentro y la yegua que traía intenciones, y buen impulso, pisó mal y salió resentida de la competencia. El preparador Daniel Pérez se percató de la posible lesión y ordenó que se le efectuaran varias radiografías para salir de dudas. El resultado fue que "Máxima" sufrió un ligero aporreo en el interóseo anterior izquierdo

Cuando el ejemplar está en movimiento el cuarto delantero realiza los mayores esfuerzos, porque tiene que soportar todo el peso del animal, que toma impulso con el cuarto trasero. Es un movimiento normal en todos los ejemplares de carreras.

Cuando "Maxima" impulsó su cuerpo hacia adelante —en el codo final— su jinete trató de contenerla para buscar hacia adentro y ésta pisó sin tener estabilidad y recibió el peso total de su físico en la mano izquierda, lo que lógicamente produjo la lesión.

SECRETO

El Universal

14 FEB 1983

427 P

441. M.

En defensa de la dignidad ofendida de América Latina

Venezuela Promoverá un Cambio de Actitud de la Comunidad Europea y EE.UU. Hacia Argentina

Argentina ha demostrado flexibilidad y voluntad para llegar a una solución negociada en el caso de las Malvinas, pero Inglaterra sólo quiere: todo o nada

C.R. Chávez

La increíble posición adoptada por los Estados Unidos hace poco más de un mes, al colocarse al lado de Inglaterra y contra la posición de Argentina en el problema de las Malvinas, ha provocado un accidente importante en la historia de las relaciones políticas y económicas, no ya sólo de Argentina, sino de toda América Latina frente a Estados Unidos, Canadá y también Europa, pues se ha podido comprobar, por primera vez en el siglo XX cuál es la verdadera postura de norteamericanos y europeos frente a la América Latina, confirmando de este modo las frases de Simón Bolívar, pronunciadas hace 160 años, sobre este mismo punto.

Los señores Adán Celis González, Rafael Tudela Reverter y Reinaldo Cervini; presidente encargado de Fedecámaras el primero; parlamentario y empresario petrolero el segundo; presidente de la Asociación Pro-Venezuela el tercero, ofrecieron una rueda de prensa ayer, con la finalidad de hablar sobre la cuestión argentina a propósito del problema de las Malvinas. La versión de Celis y Tudela —que acaban de regresar de Buenos Aires— cobra importancia debido a que se trata de un testimonio fresco y verídico, ya que Tudela formó parte de la misión que ha regresado de Buenos Aires y que ahora mismo está partiendo para Europa y Estados Unidos a plantear el problema de las Malvinas a nivel de los gobiernos de la Comunidad Económica Europea, el gobierno de Estados Unidos y el secretario general de las Naciones Unidas.

LA VERDAD DE LOS HECHOS

Correspondió a Tudela hablar en primera instancia. Su relato se inicia con una advertencia: "Aunque nuestra misión —encabezada por el canciller Zambrano Velasco— a Buenos Aires fue política, en realidad nosotros hicimos valiosos contactos con gente del sector privado, y en todas partes encontramos receptividad y simpatía. Comprobamos, de manera cierta y objetiva, que la solidaridad y respaldo que Venezuela ha dado a la causa argentina, tiene una respuesta en la simpatía y la adhesión del pueblo argentino al pueblo venezolano. Hablamos con el presidente Galtieri, y pudimos observar su innegable decisión a promover y respaldar el regreso panlatino de su país al esquema democrático de gobierno. Asimismo, nos reunimos con sectores militares, políticos de todos los partidos, sindicales y empresariales, y en todos vimos la misma disposición de ánimo y un idéntico fervor patriótico que surge a todos los niveles frente a la agresión inglesa. El presidente Galtieri ratificó ante nosotros su decisión de iniciar la apertura democrática en la forma y oportunidad más inmediata, después de resolver el problema de las Malvinas.

Tudela señala que, contrariamente a lo que se ha difundido al exterior, la posición mantenida por Argentina es suficientemente flexible como para llegar a un acuerdo. Lo que ocurre es que la actitud de Gran Bretaña es arrogante, y su posición intransigente. Argentina acepta, por ejemplo, cumplir con la Resolución 502 de las Naciones Unidas, así como también acepta que durante un período determinado de tiempo, las Malvinas sean administradas por las Naciones Unidas, y que en esas islas puedan ser izadas las banderas de las Naciones Unidas, la de Argentina y la de Inglaterra. Argentina ofrece además, indemnizar a las empresas que operan allí en las Malvinas, la más importante de las cuales es la "Falkland Island Company", de la que es socio principal el marido de la señora Thatcher. Ofrece igualmente Argentina entregar la tierra en propiedad a los habitantes de las islas Malvinas, así como el retiro de sus tropas, si Inglaterra acepta retirar su flota y toda otra manifestación militar de las aguas del Atlántico Sur. Sin embargo, Inglaterra no acepta otra solución que no sea la de que las tropas argentinas desocupen las islas incondicionalmente para que estas sean ocupadas por tropas inglesas.

Y mientras esa intransigente posición inglesa no sea flexibilizada y haga posible un acuerdo entre las partes en conflicto, será poco fácil alcanzar un nivel de armonía y solución al diferendo.

Tudela señala que Venezuela no puede actuar como mediadora en este problema, toda vez que al solidarizarse con Argentina en la forma en que lo ha hecho, nuestro país se ha hecho parte del problema en sí. "De manera que nuestro viaje a Europa y a Norteamérica es a presentar el problema argentino, con la finalidad de hacer oír la voz de América Latina ante los gobiernos de esos países, pues nosotros pensamos que la actitud agresiva de Inglaterra, por una parte, y el respaldo solidario que Europa y Estados Unidos le dan a ese país, constituye y representa una bofetada al esquema de relaciones políticas y económicas entre América Latina y aquellas dos regiones del globo. Y por lo tanto, las relaciones tienen que modificarse.

—Nosotros vamos a presentar el caso de Argentina ante la Comunidad Económica Europea, a cuyos dirigentes vamos a pedirles que suspendan el embargo económico contra Argentina, por cuanto mantener tal posición es una injusticia que no puede, en el mundo de hoy, ser mantenida como forma de retaliación o de castigo a un país o una región.

—Nosotros pensamos —agregó Tudela— que esto que está ocurriendo con las Malvinas, indudablemente modificará la historia. Pienso que en América Latina deberá hablarse, en el futuro inmediato, de dos grandes etapas históricas: antes y después de las Malvinas. Y pensamos que, a todas luces, América Latina deberá modificar su política hacia Estados Unidos y hacia Europa. Y, en el caso de Argentina, es bueno saber que ese país hermano sabe muy bien ahora quiénes son sus verdaderos amigos. Sobre todo si se piensa que a Argentina se la ha considerado siempre como un país más vinculado a Europa que al resto de Latinoamérica, que es la región a la cual ese país pertenece. "Ahora los argentinos saben quiénes son sus verdaderos amigos", dijo Tudela.

—Tendremos —agregó— que sentarnos ahora alrededor de una mesa de trabajo, una vez que se resuelva este conflicto de las Malvinas, para examinar, con objetiva sinceridad, el problema que plantean las nuevas relaciones latinoamericanas con Europa y Estados Unidos. En el pueblo argentino —confirmó Tudela— se palpa una actitud de sincero resentimiento contra Estados Unidos.

Respondiendo una pregunta Tudela dijo que "si se ha podido determinar que alrededor del archipiélago de las Malvinas existen cinco cuencas petrolíferas, pero hace falta que se hagan perforaciones por taladro a fin de comprobar qué hay y cuánto petróleo hay allí. Quiero decir, además, que en la oferta argentina se ha expresado la voluntad de ese país de, una vez resuelto el conflicto actual con Inglaterra, iniciar la explotación de estos recursos petroleros posibles alrededor de las Malvinas, bajo la forma de sociedad anglo-argentina para compartir riesgos y ganancias.

Finalizó Tudela mencionando los nombres de la misión que irá a Europa y Estados Unidos, la cual estará encabezada por el Ministro Gonzalo García Bustillos, e integrada, además, por José Rodríguez Iturbe, de Copei; Enrique Tejera París, de AD; Germán Lairet, del MAS; y el propio Tudela, independiente.

El Dr. Reinaldo Cervini intervino para ratificar el apoyo de Pro-Venezuela a la lucha contra el colonialismo inglés "en las Malvinas y en donde quiera que en América Latina trate de mantenerse". Habló del genocidio inglés y de la felonía americana frente a América Latina.

Adán Celis González, recordó las calificaciones hechas hace unos días por el Dr. Arturo Uslar Pietri sobre la actitud inglesa en esta agresión contra Argentina, y dijo que "sinceramente se trata de una abochornante actitud representada en el desdén con que Inglaterra utiliza su superioridad militar para tratar de humillar —inútilmente— a Argentina y, por supuesto, también a América Latina. Sin embargo, la Gran Bretaña debe saber que este es un continente de libertad cuya independencia se conquistó con sangre, y si es necesario derramaría nuevamente los pueblos de América sabrían hacerlo en defensa de su independencia.

SECRETO

Lusinchi Acusa a Viceministro de Información de Dirigir Propaganda Sucia Contra AD

Joaquín Pérez Farías diseñó y puso en ejecución un proyecto para desprestigiar la imagen de AD, con el fin de aprovechar el tema Malvinas y lograr la presidencia de Venezuela durante el conflicto de las Malvinas.

—Pero usted sabe que ese dinero no es para eso, sino para la campaña electoral

SECRETO
El Universal
14 MAYO 1982

428 p.
442.1.

Para tratar crisis de las Malvinas

Convocada para Hoy Reunión de Consulta del Consejo de Seguridad

Las negociaciones de Argentina y Gran Bretaña con la mediación del secretario general de la ONU siguen su curso normal, pero con lento avance

Nuevas instrucciones para discutir llevó ayer a la ONU el embajador británico

NACIONES UNIDAS, 13 (AP)— Las negociaciones de Argentina y Gran Bretaña con la mediación del secretario general Javier Pérez de Cuéllar en busca de un plan de paz para el conflicto de las islas Malvinas seguían hoy "su curso normal", según dijeron fuentes diplomáticas. Pero la lentitud del avance no coincidía con el sentido de urgencia que todas las partes afectadas asignan al problema.

Este hecho, quizás, sea el motivo por el cual se ha decidido convocar para mañana en la tarde una reunión de consulta del Consejo de Seguridad que preside Ling Qing, de China, sobre la cuestión de las Islas Malvinas y otros dos problemas de menos urgencia.

Sir Anthony Parsons, el representante permanente del Reino Unido en las Naciones Unidas, manifestó que "nos estamos acercando cada vez más profundamente a los puntos críticos del problema. Traigo nuevas instrucciones de mi gobierno para discutir con el secretario general..."

Al término de su reunión, que duró una hora, el embajador británico dijo que "he mantenido una discusión muy seria y profunda con el secretario general sobre importantes temas y puedo adelantarles que aún estamos negociando..."

"No tengo la menor idea de que se esté endureciendo nuestra posición", respondió enfáticamente a una pregunta. "Nosotros seguimos negociando...". Y más de una veintena de corresponsales apiñados entre otros tantos camarógrafos de la televisión surgió una voz que preguntaba cuál es el problema. Sir Anthony respondió: "The Falkland Islands (las islas Malvinas)".

Pero en el trasfondo de toda esta ronda de com- ala conservadora de derecha que pretende que no se hagan demasiadas concesiones en esta gestión del secretario general de las Naciones Unidas. Al parecer, dentro de las esferas británicas no se tiene aún muy en claro, o simplemente se trata de un juego político, que la Argentina ha dejado de lado su precondición del reconocimiento de su soberanía como paso previo para sentarse a la mesa de negociaciones con los británicos.

Una fuente de la misión argentina ante las Naciones Unidas dijo al respecto:

"Argentina seguirá, como lo ha hecho desde hace 149 años, reclamando su derecho soberano sobre las Malvinas y se entiende que este es uno de los objetivos en cualquier discusión con el Reino Unido sobre el futuro de las islas Malvinas. Pero se debe dejar bien claro de que no es una precondición para entablar las negociaciones".

La primera ministra Thatcher dijo hoy en la Cámara de los Comunes que su gobierno "está trabajando en favor de un arreglo pacífico, no una entrea pacífica". Por su parte, el canciller Francis Pym advirtió que si los argentinos bloquean el arreglo con su insistencia en la soberanía, Gran Bretaña está preparada para resolver por la fuerza esta disputa de seis semanas.

La Sra. Thatcher recalcó que Gran Bretaña no está dispuesta a aceptar la soberanía argentina sobre las Falkland (Malvinas) como precondición para un arreglo pacífico.

Pérez de Cuéllar y el subsecretario de Relaciones Exteriores de Argentina, Enrique Ros, han afirmado reiteradamente que en estas negociaciones indirectas, en la que la cabeza de las Naciones Unidas actúa como mediador, se ha soslayado la cuestión de la soberanía.

Indudablemente, este tema figurará entre los diversos puntos que se discutirán entre las dos partes en el marco de este foro mundial una vez que se haya logrado restablecer la paz en esa región del Atlántico Sur.

El plan de paz secreto que se está elaborando, según una fuente diplomática, se basa fundamentalmente en la resolución 502 del Consejo de Seguridad adoptada el 8 de julio. Se establece la cesación de las hostilidades con el retiro simultáneo de las tropas argentinas de las islas Malvinas y de la flota británica de las aguas del Atlántico sur bajo la supervisión de las Naciones Unidas.

SECRETO

M-19 Rompe en Colombia con el Partido Comunista

Hoy en la Historia

SECRETO
El Universal
14 MAY 1982

429 fs.
443 fs.

Política

Atrocidades de Esta Guerra

Teodoro Petkoff

ES cierto que no hay guerra limpia, pero después de Nuremberg parecía haber quedado claro que hay ciertos límites que no se pueden traspasar, ni siquiera en la más encarnizada y total de las guerras. Entre los crímenes de guerra, uno de los más condenables es la búsqueda consciente de la guerra, lo que en el terreno individual podría equipararse a la premeditación. La búsqueda de una prueba de fuerza a como diese lugar, el rechazo de toda solución que no significase poner de rodillas a Argentina, la irresponsable torpeza al poner en peligro la paz del mundo por consideraciones de prestigio que no dejan de tener su sabor electoral, han hecho del gobierno de la señora Thatcher un excelente candidato para sentarse en aquel banquillo.

No se tome esto como el simple desahogo de un latinoamericano que se siente agredido, ni el resuello de la herida de un venezolano en la memoria de cuyo pueblo está todavía presente el recuerdo de 1902. Si al constituirse las Naciones Unidas, se formó el Consejo de Seguridad con cinco miembros permanentes (uno de ellos Inglaterra) es porque se pensó que en ellos recaía la mayor responsabilidad por la conservación de la paz mundial. Nosotros no tenemos la menor simpatía por el general Galtieri, pero no podemos aceptar por ningún respecto que, en el conflicto de las Malvinas, las responsabilidades puedan repartirse por igual entre la Gran Bretaña y la República Argentina: esa actitud, que al parecer tenía la intención de adoptar Estados Unidos, era una forma de ocultar su ahora abierta complicidad con la Gran Bretaña. Pues bien, esa idea de las "responsabilidades comunes" fue rechazada de plano por el propio pueblo norteamericano durante la guerra de Vietnam: el agresor era el gobierno norteamericano, así como en este momento el agresor es la Gran Bretaña.

Cierto, como en aquel caso, es este los cálculos del gobierno inglés que fueron irresponsablemente alegres: pensaron que Argentina se pondría de rodillas al primer cañonazo, y mucho más después del hundimiento del "General Belgrano". Ahora, ya no es posible adormecer la opinión pública británica con la idea de una guerra parecida a un simple desfile militar, donde sólo los enemigos mueren y los soldados de Su Majestad regresarán a casa completos e indemnes. Ahora, después del hundimiento del "Sheffield", la política de la señora Thatcher la puede llevar más lejos de lo que ella pensó nunca, en sus peores momentos de irresponsabilidad.

Pero aquí hay un problema suplementario, y que no concierne solamente a los argentinos ni a los latinoamericanos: por muy irresponsable que pueda parecer, y tanto más en este caso, Inglaterra pertenece a un club tan exclusivo como el Consejo de Seguridad, pero mucho más peligroso: el club atómico. Es poco verosímil que la armada inglesa se comprometa en una operación guerrera de tal magnitud sin poner de su lado todos los elementos de guerra posibles. Todo lo cual nos coloca en el centro del conflicto definitivo, en el ojo del ciclón nuclear. Y el gobierno de la señora Thatcher ha dado hasta hoy suficientes muestras de que la moderación y la prudencia, que durante tanto tiempo se creyeron inglesas (el famoso "self-control") no figuran entre sus virtudes.

Búsqueda terca de la solución militar; irresponsable balloteo al borde del abismo nuclear. Si eso no son crímenes de guerra, habrá que revisar cuidadosamente todos los diccionarios.

SECRETO

entina Reforzó
oderío Aéreo
aratos Brasileños

SECRETO
EL UNIVERSAL
14 MAYO 1982

430 f1

444-M.

Brújula

Justas y Ponderadas Voces en el Caso Inglaterra-las Malvinas

Guillermo José Schael

Tres de los hombres de ideas más claras, justas y ponderadas que se han escuchado junto con las de escritores y otros dirigentes políticos en el momento actual que vive Venezuela: Gonzalo Barrios, Uslar Pietri y Rafael Caldera

CARACAS, mayo de 1982 — Hemos recibido carta de Cándido Ramírez, fechada en Puerto Piritu, en la cual tras explicar razones de su ausencia, pasa a señalar coincidencias que pocas veces se han dado en la historia en cuanto a formar opinión como es el caso de las Malvinas. Todo el mundo en Venezuela está a favor de las Malvinas.

—Es satisfactorio reconocer, señala Ramírez, el papel catalizador jugado por la prensa. Escritores de todas las tendencias políticas desde la voz independiente y talentosa de Uslar Pietri, las partidistas y ponderadas expresiones de Gonzalo Barrios y Rafael Caldera del 'status', coinciden con las no menos importantes apreciaciones de Luis Beltrán Prieto, Paz Galarraga, Héctor Mujica, o la de profesionales del derecho como René De Sola, René Duroz Ariamendi, Efrain Schacht Aristeguieta, o Luis Oscar Tellería así como también la de historiadores Angel Grauny, Guillermo Morón, Rafael Pineda o José Antonio Armas Chitty. Todos ha coincidido en los puntos: su ocasión pacifista, la legitimidad de la reivindicación Argentina y lo extemporáneo del alarde colonialista de Inglaterra".

///

—"Llama la atención —agrega Ramírez— que por primera vez desde 1902, se produzca tan extraordinaria coincidencia, sin que hubiese sido necesario que todos se pusiesen previamente de acuerdo. Ello nos indica, enfatiza Cándido Ramírez, que estamos sobre la verdad. Y si en el caso de que el gobierno inglaterra en llevar la opinión más allá de las fronteras no dudaría en pensar que tan saludable caudal de opiniones, debe haber interesado a los embajadores en Caracas de los diferentes países europeos para informar a su gobierno.

///

—Por último debería señalar a Ud: —continúa diciendo Cándido Ramírez, que tanto la prensa escrita como las dos televisoras comerciales los canales 4 y 2, han sabido interpretar el sentimiento colectivo y canalizar en los programas de opinión, la inquietud popular de manera especial el 4 en sus noticieros, por lo cual, es de reconocer el gran esfuerzo realizado por el equipo informativo que dirige el gerente Rodolfo Rodríguez. Lamentablemente, no podríamos decir lo mismo del canal 8 más obligado aun por depender del Estado a poner interés en lo que hoy está pasando. Su principal objetivo es, fuera del noticiero, que no es deficiente, ponerse a vibrar a la altura del momento con entrevistas, informaciones en el afán de promover, enseñar y orientar. Esta había sido idea primigenia del jefe del Estado en abril de 1979, como conocedor de la importancia que en nuestro medio debe concederse al buen manejo de la televisión.

///

Concluyó diciendo nuestro corresponsal que el país necesita ser mejor orientado hacia el trabajo, hacia el amor al estudio, las disciplinas artesanales. Necesitamos combatir el prejuicio que en muchos de nosotros existe, por los oficios especializados. Y hacerlo sin que estas materias puedan convertirse en aburridos monólogos. El estímulo a la creatividad en todos sus ejemplos afirmativos serán siempre en nuestro medio un camino a seguir por quienes deberían tener más voluntad y talento para promover el entretenimiento sano al mensaje alentador de la enseñanza.

Arg
su
con Ap

Las nuevas unidades incorp
destinadas a la aviación nav

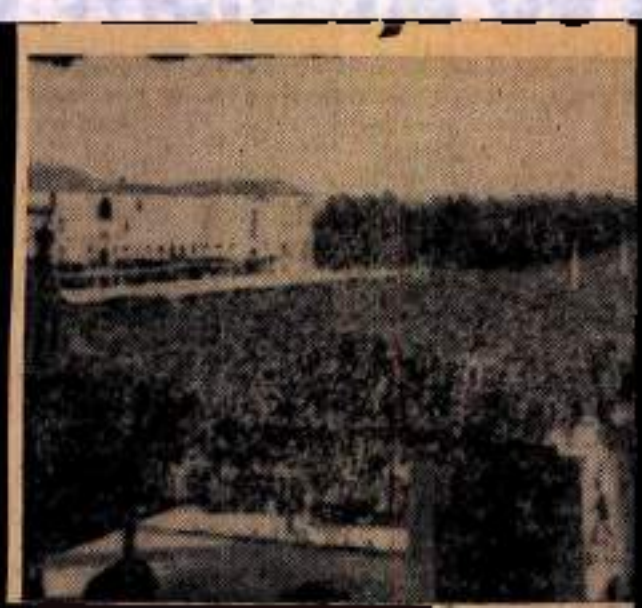

Margaret Thatcher en la Cámara de los Comunes

Gran Bretaña Reconoce Existencia de la Reivindicación de Soberanía Argentina en las Malvinas

Hasta el presente la primera ministra británica había repetido que esas islas eran un territorio inglés y que deberían retornar a la soberanía de la Corona

El Canciller británico advirtió que el cerco se cierra en torno a las islas en disputa

Socialdemócratas emplazaron a la Primera Ministra a retirar o confirmar su frase de que la "soberanía de las Malvinas es negociable"

Argentina no está dispuesta a arriar su bandera de las Malvinas, expresa el presidente Galtieri

El Papa suplica a la Virgen de Fátima para que se encuentre una solución justa y honorable

Argentina informa al TIAR sobre ataques británicos

La flota británica puede estar más dañada de lo que se piensa, señala ministro de Defensa argentino

Alemania Federal seguirá sin vender armas a Argentina

LONDRES mayo 13 (AFP) — Por primera vez desde la invasión de las Malvinas por los argentinos el dos de abril, la primer ministro británica, Margaret Thatcher, reconoció públicamente hoy la existencia de la reivindicación de soberanía planteada por el gobierno argentino.

Hasta el presente, Margaret Thatcher había repetido que esas islas eran un territorio británico y que debían retornar a la soberanía de la corona.

Algunos minutos después de estas declaraciones, el canciller Francis Pym advirtió a los diputados que la guerra —no declarada— entre Argentina y Gran Bretaña corría el riesgo de agravarse, durante el quinto debate de urgencia en la Cámara de los Comunes.

"Por el simple hecho de que el cerco se cierra en torno a las Malvinas los enfrentamientos militares pueden producirse a un ritmo más intenso", dijo el ministro.

La advertencia de Pym coincide con el empantanamiento de la misión mediadora que está realizando el secretario general de la ONU, Javier Pérez de Cuellar.

Mientras que en Londres se dio cuenta a principios de esta semana de "progresos" en las negociaciones, Pym afirmó hoy que "numerosas y graves dificultades están todavía por resolver".

El objetivo británico, según las explicaciones aportadas por Margaret Thatcher y Pym, consiste en forzar a la Argentina, mediante la presión militar, a no seguir poniendo como condición previa el reconocimiento de su soberanía.

Pero, y por la primera vez, Pym evocó de manera inequívoca "otra salida que la negociación" si el gobierno argentino no abandona esa pretensión.

La amenaza de Pym se produjo después que, desde hace ya cuatro días, Gran Bretaña incrementó su presión militar con bombardeos diarios de las posiciones argentinas en las Malvinas.

La respuesta aérea argentina en la noche del miércoles terminó con la pérdida de tres aviones argentinos Skyhawk A-4, dos de los cuales al parecer fueron derribados por misiles marítimos, según el Ministerio de Defensa.

Gran Bretaña entregó hoy al embajador argentino en Montevideo 189 prisioneros tomados en Georgias del Sur pero retuvo al capitán Alfredo Astiz, a pedido de Francia y Suecia, países donde se le vincula con el secuestro de dos religiosas francesas y una joven sueca en Buenos Aires.

Oficialmente, el capitán Astiz quedó retenido por Gran Bretaña en la isla de la Ascensión "sólo por unos días", según un vocero del Foreing Office.

Gran Bretaña dijo, sigue estando resuelta a cumplir con las obligaciones impuestas por la convención de Ginebra relativa a los prisioneros de guerra, pero subrayó, esa convención permite a un país beligerante retener prisioneros hasta el fin de las hostilidades.

La Cancillería se negó a confirmar que hubiera accedido a los pedidos sueco y francés, cuyas autoridades tienen el mayor interés en interrogar a Astiz.

Malvinas revelaciones sobre la estrategia británica

LONDRES, mayo 13 (UEFE) — En el extenso debate de hoy en la Cámara de los Comunes se conocerían definiciones más precisas sobre la estrategia británica en el conflicto de las Malvinas.

En primer término, destaca la afirmación de Margaret Thatcher en el sentido de que la soberanía de las islas no es un compromiso previo a las negociaciones, sino materia de negociación.

Este párrafo del discurso de la primera ministra motivó la preocupación de algunos parlamentarios.

El socialdemócrata Eric Ogden pidió que Margaret Thatcher confirmara o retirara las palabras "la soberanía es negociable".

La primera ministra aclaró que "el gobierno argentino ha estado diciendo que la soberanía debía ser transferida a ese país como precondición para las negociaciones o al finalizar éstas, y el gobierno británico no puede aceptar eso de ninguna modo".

Tal como se previera, el debate de hoy en los Comunes fue sobrecargado por el gobierno de su posición en la crisis, frente a las presiones de los parlamentarios conservadores y las críticas de la oposición.

Por esa razón lo primero que afirmó Margaret Thatcher fue que el gobierno está trabajando por una "pacífica solución" y no por una "pacífica entrega" de las Malvinas.

Para calmar la inquietud de los conservadores nacionalistas, el ministro de Relaciones Exteriores Francys Pym, había de "apretar el tornillo militar en torno a las Malvinas" y afirmó que la única forma de evitar nuevas pérdidas argentinas es que los argentinos "comiencen su evacuación de las islas ahora mismo".

Pero agregó Pym que "es preferible alcanzar la paz mediante la negociación diplomática".

Esto provocó que el diputado conservador Nicholas Winterton diese el grito de: "vender las islas, no".

También se sumó a la polémica el líder de la oposición laborista, Michael Foot, quien exigió que el Parlamento fuera consultado antes de que el gobierno decidiese una escalada militar en el conflicto de las Malvinas.

Margaret Thatcher reafirmó de inmediato la línea dura y manifestó que "ninguna acción militar será detenida en virtud de las negociaciones".

"Debería ser detenida", clamaron los laboristas.

"No, señores, no debería ser detenida, porque sería muy fácil caer en una estratagema del gobierno argentino", contestó la primera ministra británica.

Michael Foot sostuvo que "es la Cámara de los Comunes la que debe recibir la situación, y no asumirla o retenla miembros conservadores".

Replicó entonces Margaret Thatcher que "lo que no podemos es hacer un debate completo sobre opciones militares. Nada sería más beneficioso para el enemigo".

A lo largo del debate el canciller Francys Pym fue subrayando las líneas marcadas por la primera ministra, hasta que sintetizó los puntos básicos de la posición británica.

El primer requisito y fundamental es la retirada de los argentinos en tiempo y distancias perfectamente verificables, dijo Pym, quien añadió que la "segunda condición indispensable, y sobre la cual nos mantenemos absolutamente firmes, es que la conclusión de las negociaciones a largo plazo no presuponga un avance en ningún sentido".

Otra precisión que aportó Francys Pym fue que, en opinión británica, "la retirada argentina de las islas, una vez aceptada, debería de realizarse dentro de un número fijo de días" y que "las negociaciones a largo plazo sobre el futuro de las islas llevarían meses".

Se aclaró también hoy, por boca de Francys Pym, que Gran Bretaña no quiere la participación de terceras partes en este arreglo.

No arriaremos la bandera dice Galtieri

BUENOS AIRES, mayo 13 (AFP) — Argentina no está dispuesta a arriar su bandera de las islas Malvinas, aseguró hoy el presidente de la República, general Leopoldo Galtieri en el Palacio de Gobierno, donde recibió a tres periodistas ingleses secuestrados y posteriormente liberados ayer aquí.

"Creo que se puede conversar sobre otras formas de facilitar a Gran Bretaña una solución honorable", añadió el mandatario.

Para el jefe del Estado la "es el objetivo". "Y no vamos a renunciar a ese objetivo —agregó—, aunque sí podemos conversar para alcanzarlo".

En sus declaraciones a tres reporteros de la cadena privada británica "Thames Televisión", distribuidas luego a los medios de comunicación, el general presidente recalcó que "Argentina tiene vocación de llegar a una solución no militar del problema, pero el Gran Bretaña sigue armando. Argentina está preparada para responder".

Galtieri sostuvo también que "mientras hay diálogo hay esperanzas de lograr una paz honorable para ambas partes".

Con respecto a la posibilidad de un ataque inminente de la flota de intervención británica para tomar las islas cuya soberanía se disputan los dos países, el general Galtieri fue terminantemente una vez más: "si nos atacan —dijo—, nos obligarán a responder con todos los medios... y creo que nos van a atacar".

Previamente Galtieri había dicho a los periodistas ingleses que quería hablar con ellos para expresarles el pesar del gobierno y del pueblo argentino por los hechos que protagonizaron.

El periodista Julian Manión y sus ayudantes Edward Adcock, camarógrafo y Trefor Hunter, sonidista, fueron secuestrados por civiles armados que dijeron ser policías ayer en las inmediaciones del palacio San Martín —Cancillería— cuando cumplían tareas profesionales.

Después de casi seis horas fueron encontrados en la localidad de Pilar, a unos 45 kilómetros del centro de Buenos Aires "en perfecto estado" según informó un comunicado del Ministerio del Interior, que quedó el episodio, atribuyéndole a "quienes pretenden desdibujar una limpia imagen argentina ante el mundo".

El comunicado del Ministerio político añadió que "el hecho se investigará de manera exhaustiva en procura de dar con los responsables".

Otros tres periodistas, estos de nacionalidad norteamericana, fueron igualmente secuestrados ayer por varias horas y luego desvalijados, después de lo cual fueron liberados.

Llamamiento por las Malvinas en Fátima

CIUDAD DEL VATICANO, mayo 13 (ANSA) — El Papa dirigió una súplica a la Virgen para que se encuentre una "solución justa y honorable" del conflicto entre Argentina y Gran Bretaña y que esa solución pueda permitirle ir a Gran Bretaña.

Esta súplica fue pronunciada por el Papa en Fátima, agregada al acto de consagración del mundo contemporáneo a la Virgen "una oración especial quiero aquí dirigirte. Oh Madre que conoces las ansias y las preocupaciones de tus hijos —dijo el Papa— con invocación angustiada te suplico intercedas tu intercesión por la paz en el mundo. Entre los pueblos que, en diversas regiones, contrastes de intereses nacionales o actos de injusta prepotencia oponen sangrientamente entre sí te suplico en particular, para que terminen las hostilidades que dividen ya desde hace demasiados días a dos grandes países en las aguas del Atlántico meridional, provocando dolorosas pérdidas de vidas humanas haz que se encuentre finalmente una solución justa y honorable entre las dos partes, no sólo para la controversia que los divide y amenaza con imprevisibles consecuencias pero también y sobre todo por el restablecimiento entre ellos de las más alta y profunda armonía, como conviene a su historia, a su civilización, a sus tradiciones cristianas".

La oración del Papa concluyó así: "que la grave y preocupante controversia sea rápidamente superada y concluida de modo que también mi proyectado viaje pastoral a Gran Bretaña pueda realizarse felizmente, en adecuación no sólo de mi deseo, pero también el de todos los que en esta visita esperan ardientemente y prepararon con anto empeño y con tanto consuelo".

Argentina informa al "Tiar" de los ataques

WASHINGTON, mayo 13 (EFE) — La embajada argentina envió hoy una carta a la presidencia de la XX reunión de consulta del Tratado Interamericano de Asistencia Recíproca (TIAR) e informa sobre ataques británicos.

La carta está dirigida al canciller uruguayo, Estanislao Valdés, firmada por el embajador argentino ante la "OEA", Raúl Quijano.

LONDRES — La primera ministra Margaret Thatcher se dirige hoy a la Cámara de los Comunes. (AP)

Regresaron a Buenos Aires Prisioneros Capturados por Británicos Durante Toma de las Islas Georgias del Sur

MONTEVIDEO, mayo 13 (Latin-Reuter) — Casi 190 prisioneros capturados por fuerzas británicas durante la toma de las islas Georgias del Sur, se dirigieron hoy a Buenos Aires, luego de ser liberados y trasladados a Uruguay por la Cruz Roja.

El grupo llegó a Montevideo desde la isla británica de Ascensión en un avión comercial fletado y luego abordó el buque de la armada argentina piloto Alsina para dirigirse a la vecina Argentina.

Estrictas medidas de seguridad rodearon la llegada y traslado de los 149 militares y 39 civiles.

Sólo uno de los argentinos capturados por efectivos británicos el 25 de abril en las Georgias del Sur no regresó con el grupo que llegó hoy a Uruguay.

En Londres, un vocero de la Cancillería dijo que Gran Bretaña había retenido al capitán Alfredo Astiz, a quien autoridades suecas y francesas desean interrogar.

El vocero agregó que Astiz sería retenido unos pocos días.

Suecia cree que el capitán Astiz podría estar vinculado con la desaparición de una muchacha argentino-sueca de 18 años y Francia desea interrogarlo sobre el caso de dos religiosas francesas que desaparecieron en Argentina en 1977, ambos países solicitaron a Gran Bretaña que no lo liberara inmediatamente.

Hoy, el vocero de la Cancillería declinó comentar en Londres los motivos que llevaron a retener a Astiz.

El regreso del resto de los prisioneros argentinos fue supervisado por el Comité Internacional de la Cruz Roja (CICR).

Cruces rojas habían sido pintadas sobre el fuselaje blanco y naranja del DC-10 que los trajo hoy a Uruguay.

Uruguay el mes pasado sirvió de puente para la entrega de más de 100 soldados y funcionarios civiles británicos capturados por Argentina cuando ocupó las Malvinas el 2 de abril.

Argentina tomó las Georgias del Sur al día siguiente pero las heladas y montañosas islas fueron recapturadas por fuerzas británicas el 25 de abril.

Los 39 civiles tomados prisioneros por los británicos eran empleados de una compañía argentina comerciante de chatarra, que estaban desmantelando una estación ballenera en desuso en las Georgias.

El grupo incluía a dos uruguayos, dos chilenos y un español.

El padre de uno de los liberados, el médico uruguayo Walter Rubén Pereira, dijo en el aeropuerto esta madrugada a los periodistas, "me siento feliz y aliviado de saber que mi hijo está a salvo".

En ella informó sobre el hundimiento del buque "Narwal" el domingo pasado y los incidentes ocurridos ayer en Puerto Argentino.

El embajador lamentó que Inglaterra haya provocado esos nuevos incidentes en coincidencia con los esfuerzos que se hacen en las Naciones Unidas por superar la crisis.

Dañada flota británica

BUENOS AIRES, 13 mayo (EFE)—El ministro de Defensa argentino, Amadeo Frúgoli, sugirió hoy a la agencia "EFE" que la flota británica puede estar más dañada de lo que se piensa.

En entrevista exclusiva, Frúgoli dijo refiriéndose al portaviones británico "Hermes" que "como no hemos logrado comprobar de forma indubitable su estado, preferimos guardar silencio".

Preguntado sobre si confirmaba que el "Hermes" ha sido alcanzado por el fuego argentino, Frúgoli respondió: "No podemos acreditar el estado del último de esta nueva guerra".

Frúgoli declaró que "hay una gran cantidad de datos que van a ser conocidos y que se van a poner en evidencia, ante la opinión pública internacional y la propia inglesa, y que, desde luego van a conmover".

El Ministro destacó, durante la entrevista, la ocupación del archipiélago "por la fuerza", por parte británica, el 2 de enero de 1833, y ratificó la soberanía argentina sobre las islas por herencia de España.

Aludió a los 17 años de reclamos argentinos al amparo de las Naciones Unidas y a las resoluciones sobre descolonización de las islas.

"No obtuvimos más respuesta que la negativa —dijo—, que la dilación y el pretexto para no entrar a fondo el tema y darle una solución definitiva."

"En febrero de este año —añadió—, urgimos a la Gran Bretaña el cumplimiento de conversaciones serias y perentorias, la respuesta fue el silencio oficial".

Tras recordar los incidentes de las islas Georgias, el pasado mes de marzo, cuando el barco británico "Endurance" pretendió el desalojo de 39 trabajadores argentinos, que operaban al amparo de un contrato entre empresas argentinas y británicas, Frúgoli dijo:

"Argentina no ha querido nunca hacer una guerra. Lo único que ha hecho es defenderse y recuperar parte de su territorio".

Interrogado sobre la posible internacionalización del conflicto a raíz del apoyo estadounidense a Gran Bretaña y de países latinoamericanos a la Argentina, señaló que los argentinos "tenemos en gran consideración al pueblo de los Estados Unidos y por eso no podemos entender que, en este caso, esté jerarquizando a excepción de la historia".

"Es evidente —agregó— que el colonialismo es una antigualla, un fenómeno totalmente superado, y ponerse del lado de la parte colonizadora y agresora nos resulta algo sorprendente".

Alemania Federal seguirá sin vender armas a Argentina

BONN, 13 de mayo (DPAI—El Gobierno de la República Federal de Alemania no levantará la prohibición de ventas de armas aplicada contra Argentina el pasado 7 de abril, a consecuencia del conflicto con Gran Bretaña en torno a las islas Malvinas, aun cuando la Comunidad Europea levante el boicot económico contra Argentina.

Esta afirmación la hizo hoy ante el Parlamento de Bonn el subsecretario parlamentario del ministro de Economía, Martin Gruener, señalando que Bonn decidirá sobre un levantamiento al bloqueo armamentista contra Argentina, sólo teniendo en cuenta la concreta situación en el conflicto anglo-argentino y en estrecha coordinación con los aliados.

Señaló Gruener que ya desde el 1º de enero del presente año no habían sido exportadas "armas completas" a Argentina. Es casi imposible comprobar, por otra parte, a qué magnitud llegaron las exportaciones de partes de armas a Argentina por parte de las numerosas empresas alemanas que se dedican a este negocio. Ante el percatarse del empeoramiento de la situación en torno a las Malvinas recién el 7 de abril.

Por otra parte, Gruener informó al Parlamento que por el momento, en los astilleros donde se estaban construyendo para Argentina nuestro fragatas, los dos submarinos y el remolcador para alta mar, no se habían notado aún síntomas de que muchos asalariados iban a perder sus puestos de trabajo. Cuánto tiempo se prolongará esta situación depende de hasta cuándo siga vigente el embargo y de la capacidad de la empresa de conseguir otros encargos.

Gruener recordó igualmente que el gobierno alemán en sus recientes directivas para la exportación de armas también tiene en cuenta la situación interna de cada potencial país comprador. Con esto respondió Gruener a una consulta de si en la venta de armas a Argentina se tuvo en cuenta que en ese país "centenares de miles de personas habían sido asesinadas o estaban desaparecidas".

Confirmó Martin Gruener ante el Parlamento en Bonn, que el gobierno ha tenido conocimiento de que una empresa alemana desea participar en Argentina en la construcción de un polígono para experimentos militares. Esta empresa sin embargo no ha solicitado hasta el momento ninguna autorización para la exportación de materiales en relación al proyecto, dijo Gruener.

Básicamente, Bonn tendrá en cuenta en el futuro cuando se pretenda negociar cualquier negocio armamentista con Argentina, el permanente diferendo que tiene este país con Chile en torno a unas islas en el canal de Beagle. El consejero federal de seguridad, un grupo confidencial del gobierno alemán, ha llegado a la conclusión de que este problema fronterizo chileno-argentino no amenaza por el momento en desembocar en un conflicto. La evolución de la situación en torno a las Malvinas ha demostrado sin embargo que las apreciaciones pueden a veces condenar a una falsa evaluación de la situación, dijo Gruener.

Consultado Gruener acerca de si la exportación de dos submarinos para la armada chilena quedará bloqueada ahora en vista de las nuevas directrices para exportación de armas alemanas, el subsecretario respondió que las directrices no son sino un marco y que cada decisión quedará ahora y en el futuro en manos del Consejo Federal de Seguridad.

Finalmente, Gruener confirmó que el gobierno federal concedió en algunos casos garantías estatales para la exportación de armas. Esto ocurrió cuando se acordó el pago en efectivo y el país comprador fue merecedor de dicha confianza.

Como ejemplo Gruener citó la venta de barcos a India y Malasia, evitando así embargos

God Save The Queen'?

SOLICITAMOS SECRETARIA

CENTRO CONTABLE

VENDO TERRENO

DINERO-DINERO

americana

SECRETO

EL DIARIO DE CARACAS

14 MAYO 1982

432 f.

446 .M-

El diálogo de Caldera con Thatcher

De la entrevista que sostuvo ayer Rafael Caldera con Nelson Bocaranda —en el programa "Lo de Hoy" del canal 2— se incluye, sin dificultad, en que el ex Presidente se entrevistó con Margaret Thatcher, durante su reciente paso por Londres. Y es que Caldera no quiso decir expresamente qué habló con la Primer Ministro de Inglaterra. Se limitó a admitir que habló con "altas personalidades, frente a las cuales me sentí obligado a hacer el planteamiento firme de la América latina, de la solidaridad de nuestros países al lado de Argentina, de lo grave que sería el que un conflicto como el actual condujera a un permanente desarrollo de un sentimiento antibritánico y antinorteamericano".

Dijo que no se sentía autorizado a decir con quién se entrevistó, porque "por lo general cuando uno se entrevista con personas que ejercen funciones de mucho rango, de mucha responsabilidad, es a las oficinas de esas personas a las que corresponde informar o no informar de las entrevistas respectivas".

Sin embargo, fuentes bien informadas revelaron a Bocaranda que, en efecto, la entrevista con la Thatcher se dio a petición de la Primer Ministro. Fue su asesor, Hugh Thomas quien se lo comunicó a Caldera: Margaret Thatcher quería conocer, personalmente, la opinión de algún latinoamericano de relevancia con relación al conflicto en las Malvinas.

Las mismas fuentes dijeron al periodista de "Lo de Hoy" que Caldera fue conducido por Thomas hasta el Parlamento, y que la reunión se realizó en una oficina de la Primer Ministerio, durante una hora en el mismo recinto del Parlamento. Trascendió que la conversación se realizó en términos muy duros en cuanto a la inflexibilidad de ambas posiciones; y que, luego, la Thatcher le comentó a Thomas que estaba impresionada de que Caldera tuviera esa posición, siendo una persona moderada. Caldera, por su parte, aprovechó para señalarle la necesidad de dialogar sobre el reclamo en el Esequibo. Las fuentes aseguraron que la reacción fue de sorpresa por el apoyo de Venezuela a la dictadura argentina.

SECRETO

M. 44N

el teatro de opera
tes que afirman que
(página

últimas hono

Los maestros
enseñaron a
jugar ajedrez
(página 53)

polémica

246

SECRETO

EL DIARIO DE CARACAS

14 MAYO 1982

433 fs.

447.

Galtieri: las promesas y los hechos

Para el Gobierno militar argentino ha llegado la hora de la solidaridad continental en torno a una causa justa, pero resulta también justo exigirle una contrapartida: la evidencia de un cambio real, que transforme una tiranía, con inmensas culpas contra su propio pueblo, en un proceso de real e inmediata apertura política. En los últimos días el canciller Costa Méndez y el propio presidente Galtieri han reiterado la promesa de que el régimen se propone reconducir al país hacia la democracia. Ese compromiso está desde ayer en severa vía de prueba, ante dos casos en los que no valdrá la retórica de buenas intenciones, sino los hechos.

El primero ha sido la revelación de que, entre los prisioneros hechos por las fuerzas británicas en las Georgias del Sur, está el capitán de la Marina Antonio Astiz, que no cayó en defensa de la bandera, sino que se rindió. A ese desgano para el sacrificio, Astiz acumula otro rasgo: es uno de los más connotados torturadores y asesinos que ejercieron la represión desde 1976. Como jefe de un comando paramilitar (término que en la Argentina de Videla encubría dificultosamente la responsabilidad organizativa de las fuerzas armadas), ejecutó en 1977 dos secuestros célebres: el de la joven sueca Linda Hagelin y el de las monjas francesas Domont y Leonie Duquet (estas últimas, junto a 16 familiares de desaparecidos, cuando oraban en una iglesia de Buenos Aires). Las cancillerías de Suecia y Francia tienen pruebas reservadas de que las tres secuestradas están muertas, aunque figuren como "desaparecidas" en las listas oficiales. Ambos países pidieron a Gran Bretaña que no incluyera a Astiz en el lote de prisioneros devueltos a Buenos Aires, y que lo retuviera para interrogarlo. Gran Bretaña ha accedido. Por encima de las discusiones sobre Derecho Internacional, la actitud que adopte el Gobierno argentino en lo que pasará ahora, será una buena forma de medir su propósito de renunciar al pasado.

El otro caso es la arrogante negativa a que los exiliados opositores regresen al país, incluso cuando éstos han adelantado su decisión de sumarse al clima de unidad nacional y defensa contra la agresión exterior, postergando sus diferencias con el régimen. La respuesta del Gobierno ha sido la acostumbrada tacha de "subversivos", con que siempre ha confundido deliberadamente a los grupos armados con los políticos civiles. Ayer, siete prominentes exiliados, encabezados por el doctor Ricardo Obregón, ex gobernador de Buenos Aires, han dicho en Panamá que están dispuestos al regreso y se han ofrecido como voluntarios para la defensa de su país. La amnistía que todo el país reclama de Galtieri, podría tener su principio tácito en ese retorno. La opinión internacional aguarda: o Galtieri da ese paso adelante, o admite que sus promesas son aire.

Carlos María Gutiérrez

1.0

Este es uno de los
tales donde se dem
tra la eficiencia del s
cio, y la experiencia
Iberia, que vuela di
mente a 81 ciudades
50 países. Trasla
pasajeros de una ciu
a otra es sencillo, s
serios hasta en su
mínimo deseo, es
rente.

ESPAÑA 82
IBERIA
TRANSPORTISTA OFICIAL
OFFICIAL CARRIER

SECRETO

EL DIARIO DE CARACAS

14 MAYO 1982

434

Brasil y USA impedirían una escalada militar

El presidente de Brasil, Joao Baptista Figueiredo y su colega norteamericano Ronald Reagan concluyeron ayer en Washington su diálogo de dos días sobre las islas Malvinas y aunque cada uno apoya uno y otro bando en la disputa, encontraron algunas coincidencias.

La última conversación de los presidentes se realizó ayer y duró 45 minutos.

Washington. Ayer concluyó la visita oficial del presidente brasileño Joao Baptista Figueiredo a esta ciudad dejando una seria y preocupada advertencia a Estados Unidos sobre las consecuencias que tiene en América latina su apoyo militar a Gran Bretaña.

En un contexto de divergencias, ya que cada país aporta a uno y otro de los beligerantes, los dos mandatarios coincidieron en la necesidad de poner fin al conflicto a corto plazo, impedir una escalada militar en el Atlántico Sur y lograr una salida pacífica apoyando activamente las gestiones que despliegue el secretario general de la ONU, Javier Pérez de Cuéllar.

Una alta fuente brasileña consultada por la AFP, precisó que ninguna acción concreta "conjunta o separada" por parte de Brasil y Estados Unidos fue concretada durante esta visita. Pero estimó como "muy probable" que el Gobierno norteamericano juegue un papel mayor ante Gran Bretaña para conseguir el cese de hostilidades y "preservar" sus relaciones con América latina, lo que en las presentes circunstancias significa —dijo— la existencia misma del Sistema Interamericano en su actual estructura.

AFP

SECRETO

SECRETO

EL DIARIO DE CARACAS

14 MAR 1982

435

449.M

Gran Bretaña devolvió 188 prisioneros argentinos

Margaret Thatcher decidió no repatriar al capitán Alfredo Astiz, y retenerlo en la isla de La Ascensión, a pedido de Francia y Suecia que quieren interrogarlo por la desaparición de dos religiosas y una adolescente. Un sólo herido, un soldado con una pierna amputada, forma parte del grupo liberado.

Montevideo. Un soldado herido, con una pierna amputada y desplazándose con dificultades en muletas, encabezaba ayer el grupo de 188 prisioneros argentinos devueltos por Gran Bretaña, que tras cuatro horas de permanencia en Montevideo zarparon en la nave de su país "Piloto Alsina" rumbo a la Argentina, a donde llegarán hoy. Todos fueron apresados en Georgia del Sur.

El avión holandés que los condujo desde la isla de la Ascensión, aterrizó en el aeropuerto internacional de Carrasco, pero no se detuvo para el operativo de entrega hasta llegar a la base aérea militar número uno, donde el dispositivo de seguridad impidió el acceso a la prensa. Tan riguroso y férreo fue el control que ni siquiera los familiares de los dos uruguayos que integran el grupo de civiles, Juan Camacho y el médico Rubén Pereira, pudieron saludarlos.

En el curso de la operación de la entrega de los prisioneros sólo estuvieron presentes autoridades y funcionarios de la Cruz Roja Internacional, de Argentina, de Uruguay, de España y de Chile, éstos por haber entre los civiles dos chilenos y un español.

No estaba el "torturador"

Entre los liberados no viajaba el capitán Alfredo Astiz, a quien

Un soldado con la pierna amputada encabezaba el grupo de 188 argentinos, hechos presos por Gran Bretaña en la isla Georgia del Sur, que ayer fueron devueltos.

—cumpliendo pedidos de Suecia y Francia— Gran Bretaña lo retuvo. Londres decidió no repatriar a Astiz con los otros 188 prisioneros argentinos, porque Suecia desea interrogarlo sobre la desaparición en Argentina, hace cinco años, de la adolescente Dagmar Heglein. Un informe sostiene que la niña murió luego de ser torturada durante una represión al movimiento estudiantil.

Por su parte, Francia también quiere interrogar a Astiz acerca de la desaparición de dos monjas, Alice Domont, de 43 años, y Leonie Duquet, de 62. En Londres, la primer ministro Margaret Thatcher afirmó que funcionarios franceses y suecos solicitaron interrogar a Astiz en conexión con crímenes contra sus ciudadanos ocurridos en Argentina. Thatcher dijo en el Parlamento, según UPI, AFP y Latin-Reuter, que Astiz permanece en la isla de la Ascensión y que Gran Bretaña cumplirá con la Convención de Ginebra. Bajo los términos de ésta, los prisioneros no son requeridos más que a proporcionar al enemigo sus nombres, rangos y números de serie. La Convención no prevé el tipo de interrogatorio aparentemente pedido por Francia y Suecia.

Contacto con la prensa

Poco antes de la partida del "Piloto Alsina" hacia la Argentina, se permitió el acceso a la prensa al puerto, pero no se dio ninguna oportunidad de aproximarse al barco.

Unicamente el padre del uruguayo Pereira pudo acercarse, pero el capitán le impidió el ingreso a la nave y ni siquiera le permitió saludar a su hijo que, al igual que el otro uruguayo, fue llevado con el grupo a la Argentina.

Una intensa lluvia se abatió sobre Montevideo durante la permanencia de los liberados argentinos y sólo amainó después de su partida en el "Piloto Alsina".

SECRETO

El índice de precios de las acciones en la Bolsa de V
111,43 (Base: noviembre de 1973 100)

COTIZACIONES DE COMPRA

Denominación
Arrud-Barrenez
Bco. de Comercio
Bco. La Guaira Int.
Bco. Lanao
Bco. Mercantil y Agrícola
Bco. Metropolitano
Bco. Provincial Saica
Bco. Royal Valano.
Bco. Venezuela
Bco. Valano. de Crédito
Cerámica Carabobo
Corimon
Domínguez & Cía. Caracas
Elect. Caracas
Envases Venezolanos
Fab. Nac. Vidrio
Fiveca
General de Seguros
Hotel del Lago
Industrias Berol Saica
Inlaca
Inv. La Previsora
Inv. Tacoa
Inversiones Alesto
Inversiones Cremerca Saica
Preagro
Productos EPE
Ron Santa Teresa
S.F. de Vzla. Saica
S.F. Fiveca
Seguros La Paz
Serv. Hidrocarb
Sivensa
Sucesora Carabobo
Sudamtex de Venezuela
Tabacalera Nacional
Terminales Maracaibo
Venepal
Valano. de Cementos
Elect. Caracas (derechos)

Valores de la Nación

Bonos Exportación
D.P.M. Dtos. Federal 3a. EM
DPN 13a

Cotización del bolívar

SECRETO
EL DIARIO DE CARACAS
1 MAR 1982
4364
450

La ocupación militar argentina de las islas Malvinas

Galtieri: "No arriaremos la bandera de las Malvinas"

La presencia secreta, por 48 horas, del embajador especial estadounidense, Vernon Walters —en Buenos Aires—, sacudió a los medios políticos argentinos, que consideraron "muy sintomático" el silencio que rodeó la visita del ex director de la CIA.

Para muchos, el ambiente se tornó ayer sombrío. Primero fue el rapto de un periodista norteamericano, el martes. Luego, la expulsión de otros tres —dos noruegos y un sueco de Newsweek, por haber "comprometido la seguridad nacional". Más tarde, el miércoles, vino el secuestro de tres corresponsales de una cadena de televisión privada de Londres, que aparecieron en la noche, desnudos y desconcertados en el barrio "Pilar" de la capital argentina.

Según los testimonios, las operaciones de secuestro fueron obra de agentes de seguridad repitiendo acciones que en otro tiempo eran cotidianas.

El secuestro de los británicos tuvo lugar frente a las puertas del Palacio San Martín, sede del Ministerio de Relaciones Exteriores argentino, luego de un incidente con el canciller, Nicanor Costa Méndez.

A los británicos, sin embargo, el suceso les sirvió para sostener una entrevista con el presidente Galtieri, y para cenar de madrugada con el ministro del Interior, Alfredo Saint Jean. Diversos funcionarios del Gobierno, entretanto, se apresuraron ayer a dar seguridades de que los hechos no se repetirían y se ofreció —incluso— custodia personal a los periodistas extranjeros que lo soliciten. Hubo risas ayer en los círculos periodísticos, cuando se recordó que hay más de 700 corresponsales acreditados, que provocarían un serio problema a la policía si responden todos juntos al ofrecimiento del Gobierno.

En su conversación nocturna con los periodistas británicos, el presidente Galtieri dijo que los autores del secuestro son "un grupo muy reducido que no está buscando o contribuyendo al objetivo de la paz" y respondió "sí, juro" alzando su mano derecha, cuando el reportero le preguntó si, bajo el derecho argentino, los "kelpers" tendrían garantías de que no le sucederían cosas como estas.

El mandatario argentino se disculpó oficialmente por lo ocurrido.

Las declaraciones de Galtieri

El Presidente argentino afirmó que su país tiene la vocación de "llegar a una solución no militar del problema" de las islas Malvinas, pero "si Gran Bretaña sigue usando con mayor intensidad sus medios militares, Argentina está espiritualmente y militarmente preparada para responder".

Galtieri afirmó que su país no renunciará a su objetivo de la soberanía sobre las islas Malvinas y que "podemos conversar para buscar ese objetivo en plazo razonable, mientras éste no sea 149 años más". Aseguró luego, categóricamente, que él no está dispuesto a arriar la bandera argentina de la islas, para facilitar el comienzo de las negociaciones, y agregó que "hay otras formas también de decirlo —facilitar al Gobierno de Gran Bretaña una solución honorable y aceptable para su país".

El periodista preguntó entonces, ¿Cree usted que Gran Bretaña está por atacar e iniciar la reconquista de las Malvinas?", y Galtieri respondió:

—Creo se está preparando para atacar. Esta es una decisión política del Gobierno de Gran Bretaña: realizará o no el ataque en los próximos días.

El Presidente le recomendó a la primer ministro británica, Margaret Thatcher, que converse con la comunidad inglesa residente en la Argentina, porque "creo que es la mejor forma de aproximación a la realidad" que la "señora Thatcher y cierto sector de la comunidad inglesa desconoce".

Galtieri presentó sus excusas a los periodistas

El fondo y la forma

Una fuente de la Cancillería dijo ayer a El Diario de Caracas que el "secreto" de la nueva posición argentina —que no exige reconocimiento previo de la soberanía para negociar— es un cambio de forma y de fondo, para tranquilizar a los británicos y facilitar la apertura de negociaciones.

Si el cambio argentino suscitó una polémica, las declaraciones del general Héctor Iglesias, secretario general de la Presidencia y considerado uno de los hombres más cercanos al presidente Galtieri, efectuadas al Washington Post, produjeron aún más confusión.

Iglesias dijo que un acuerdo con Gran Bretaña debe constituir "un camino seguro y total y completo", para reiterar después que "no pedimos un reconocimiento previo y formal de nuestros derechos". Aunque hay esfuerzos para llegar a una fórmula "que lleve efectivamente a nuestro dominio, aunque ello no sea proclamado".

Un funcionario gubernamental reconoció a El Diario de Caracas que en parte, las aseveración de Iglesias destinada a tranquilizar a los sectores que —dentro de Argentina— no aprueban el retiro de la exigencia de las garantías previas, y aceptó también que la "aclaración" de Iglesias no es el mejor respaldo a las negociaciones, porque le estaría restando credibilidad a la oferta argentina. El funcionario explicó que hay muchos —ciudadanos comunes y militares— que no entienden que las negociaciones han entrado a una fase muy "técnica", para asegurar el objetivo final.

Los observadores estimaron que se ha iniciado —a raíz de esto— un período de fragilidad política y de discusiones en los mecanismos del poder, y en este marco se estaría insertando la misteriosa visita del general norteamericano Vernon Walters, enviado especial del presidente Ronald Reagan con —según versiones— algunas proposiciones y presiones en su carpeta de trabajo. Los medios políticos consideraron muy "sintomático" el silencio que rodeó su visita.

En el campo militar, la "guerra de los comunicados" se hizo sentir otra vez, con las versiones de los combates del miércoles en las islas Malvinas. Argentina aseguró haber derribado un helicóptero "Sea King" y causado serios daños a dos fragatas británicas, admitiendo la pérdida de dos aviones "Skyhawk".

Circulan amplias versiones acerca del número de bajas y los ya cotidianos comentarios sobre los daños, nunca confirmados oficialmente, del portaaviones Hermes.

Fuentes oficiales desestimaron la afirmación proveniente de Londres, de que las fuerzas británicas estén controlando el canal San Carlos, que separa a las dos islas del archipiélago, y dijeron que hace algunos días los soldados argentinos encontraron flotando en el canal tres botes de goma ingleses, asegurando que se trata de una maniobra de inteligencia, para hacer creer que desembarcaron comandos en las islas.

Según una fuente del Gobierno, lo más probable es que los británicos desencadenen un ataque de gran escala durante el fin de semana, si no se ha llegado a un acuerdo en las Naciones Unidas. "Eso depende un poco de las condiciones climáticas que —dijo— mientras más duras, más les facilitan las tareas, porque inmovilizan a nuestros aviones".

En definitiva, hasta ahora, nada. El rumor compartido de los acuerdos y el desembarco sigue vigente, mientras los periodistas extranjeros miran hacia todos lados, antes de salir a la calle a trabajar.

Alejandro Kirk
Enviado Especial
El Diario de Caracas/
Buenos Aires

SECRETO

Bolsa de valores

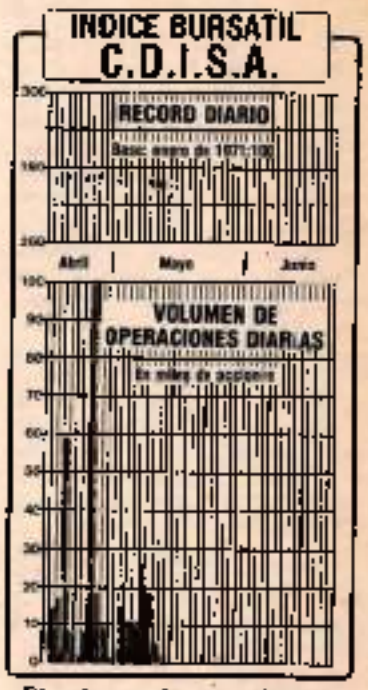

El volumen de operaciones en la Bolsa de Valores de Caracas ascendió ayer a 7.616.528 bolívares. De ese total al rubro de las acciones

BOLETIN DEL DIA VIERNES 11 D

2.610	Acciones	5 Operaciones
	Bonos	11 Operaciones
	Total	16 Operaciones

Cantidad	Denominación
1.100 acciones	Inversiones Crémonia
100 acciones	S. F. Piveca
2.234 acciones	Terminales Maracaibo
200 acciones	Valora. de Conexos
10 acciones	Vaca. de Acc., Ind.

Bonos Públicos

Bs. 1.100.000,00-	DPN 13a.
300.000,00-	DPN 13a.
600.000,00-	DPN 13a.

Cédulas Hipotecarias

Bs. 262.500,00-	Bco. Hip. Consolidado
616.200,00-	Bco. Hip. de Cred. Ur
1.367.350,00-	Bco. Hip. de Cred. Ur
145.200,00-	Bco. Hip. de Cred. Ur
119.100,00-	Bco. Hip. de Cred. Ur
2.021.400,00-	Bco. Hip. del Zulia
15.100,00-	Bco. Hip. Desarrollo
1.401.450,00-	Bco. Hip. Unido

Liquidez versus crecimiento

Banca Comercial

Banca Hipotecaria

Tasas de los Bancos Hipotecarios

Depósitos Préstamos

Tasas de Interés Vigentes en el Sistema Nacional de Ahorro y Préstamos

Tasas Pasivas Tasas Activas

SECRETO

EL DIARIO DE CARACAS

14 MAYO 1982

4374

451 M.

La ocupación militar argentina de las islas Malvinas

Venezuela pedirá que la CEE suspenda las sanciones

El presidente Luis Herrera Campíns informó ayer que la misión que partirá para Europa será la misma que viajó a Argentina, pero se sumarán los representantes de AD (Enrique Tejera París) y el MAS (Germán Lairet). Dijo que su viaje a Argentina sería "más adelante".

La misión presidida por el ministro de la Secretaría de la Presidencia, Gonzalo García Bustillos, que viaja a España, Italia, el Vaticano, Alemania, Francia, Bélgica y Holanda, tiene como objetivo primordial cumplir con un deber político y moral, y hacerle saber a Europa cuál es la posición latinoamericana en torno al conflicto de las islas Malvinas.

El presidente Luis Herrera Campíns fue consultado ayer —cuando asistía a la escuela taller "Mi Casa" en Sarria— sobre los resultados de la misión en Argentina, y sobre los propósitos de la que viaja hoy a Europa.

—¿A dónde va la comisión que estuvo en Argentina?

—Por lo pronto va a Europa solamente.

—¿Quiénes la integran?

—Prácticamente la misma comisión que fue a Argentina, además se le suma Enrique Tejera París en representación de AD y Germán Lairet. Estamos viendo la posibilidad de que puedan incorporarse dirigentes sindicales de la CTV y Codesa para entrar en contacto también con las organizaciones de obreros que son muy poderosas en Europa.

—¿Viaja a Estados Unidos?

—Esa es una situación que las veremos después; por lo pronto lo que tenemos planteado es Europa.

—¿Cuál fue la función de la comisión a Argentina?

—Esta comisión, como lo ha dicho Gonzalo García Bustillos, se propone llevar a conocimiento a las naciones de la Comunidad Económica Europea la solidaridad que tenemos los latinoamericanos con la República Argentina en este incidente de las Malvinas, para pedir se suspendan las medidas de sanciones económicas a Argentina, insistir en la necesidad de los esfuerzos de cada país y de todos juntos en la ONU para que finalicen las hostilidades y venga la paz. En realidad es una comisión que, por un lado, señala la solidaridad y por otro lado busca la paz.

Herrera Campíns: "Un deber moral y político".

—¿Hasta dónde pueden tener éxito, tomando en cuenta que la CEE prorrogó las sanciones a Argentina?

—Eso todavía no ha sido resuelto. Creo que la reunión que tiene la comunidad es el 15. No se trata de que vamos a estar condicionando la misión a obtener inmediatamente el éxito, el resultado esperado, sino a hacer un acto de presencia, cumplir un deber político y moral. Haciéndole saber a Europa que tiene más de una conexión con Latinoamérica, cuál es la posición de estos países y que la escuchen por boca de uno, de los que podemos decir es el más representativo en el orden de la búsqueda de la unidad, de la integración, de la cooperación y de la solidaridad continental.

—¿Aceptó la invitación para viajar a Argentina?

—Yo la he agradecido mucho, pero desde luego, escoger la fecha tendría que hacerlo indiscutiblemente más adelante. Pero de lo que estoy muy reconocido es de la extraordinaria receptividad que el pueblo y el Gobierno argentino y todas las organizaciones tienen para con la posición venezolana. Y en ese sentido el viaje de nuestra misión presidida por el ministro García Bustillos fue realmente exitosa y obtuvo maravillosos resultados. Inclusive esa afirmación de que Argentina va a ser conducida a un futuro democrático. Aunque ese no era el objeto directo, es un logro bastante importante para toda Latinoamérica.

—¿Por qué otros gobiernos latinoamericanos no se han pronunciado como Venezuela?

—Yo respeto la actitud de los gobiernos, pero los gobiernos se han pronunciado. Puedo decir que casi todos los países latinoamericanos están en una forma muy clara al lado de Argentina.

Nicolás Rondón Nucete

SECRETO

EL DIARIO DE CARACAS

Año 4o No 1.006 * * / Viern

Lusinchi insi

Vene
cese

La misión de buen
partidistas, partirá

...ciar una "campaña social" contra AD

La Libia asesinada resiente por la guerra de las Malvinas

...zuela reclamará el ...de las sanciones

...integrada por representantes de las diversas tendencias ... Europa, ... Nueva York, el Consejo de Seguridad se

SECRETO
EL DIARIO DE CARACAS
14 ENE 1982
4384
V62

La ocupación militar argentina de las Islas Malvinas

La Armada inglesa se prepara para operaciones prolongadas

Con la reconversión de barcos, para adaptarles el sistema Sea Wolf, teóricamente se podrían neutralizar los misiles Exocet, como el que hundió al Sheffield. Y en nuevos combates, el Sea Wolf fue estrenado el miércoles por una fragata inglesa. Temen que Argentina ataque al sur de Ascensión. USA lanzó un satélite espía para vigilar a la Marina argentina.

Para el mes de junio se calcula que habrá 51 barcos británicos en el Atlántico Sur. El Queen Elizabeth II será uno de ellos.

EL 10 de diciembre de 1941, dos fragatas británicas, —**Prince of Wales** y **Repulse**— fueron hundidas en el sudeste asiático. Las fragatas secumbieron a un ataque con torpedos lanzados por Japón.

La noticia dejó perplejos a los ingleses. Winston Churchil evoca el episodio en sus memorias y reconoce que los aliados no sólo ignoraban que Japón tuviera torpedos del tipo usado en el ataque: nunca habrían creído que los japoneses tuvieran la pericia necesaria para usarlos adecuadamente.

El episodio se repitió, 41 años después, en el Atlántico Sur. El hundimiento del Sheffield, el miércoles 5, causó conmoción en Inglaterra. Nadie había contado con que la Argentina tenía misiles Exocet aire-superficie, instalados en bombarderos Super Etendard. Nadie suponía, además, que los argentinos pudieran emplear esos misiles con la precisión requerida para destruir uno de los barcos más modernos de la Armada Real. **El Sunday Times** culpó el domingo pasado al Gobierno francés: el avión y los misiles Exocet que destruyeron el barco habían sido entregados por los franceses a la Argentina, sólo un mes antes de la invasión (a las Malvinas). Sin embargo, cuando el Ministerio de la Defensa (británico) consultó a las autoridades francesas sobre esta operación, recibió la seguridad de que la Argentina tenía los misiles pero no habían sido instruidos sobre la forma de instalarlos en los Super Etendard: "Una tarea compleja, que incluye la conexión de sistemas de computación y radar". París tampoco habría informado que 20 pilotos argentinos había recibido 6 meses de entrenamiento en Hyeres Toulon.

La pérdida del Sheffield ha suscitado diversas polémicas. Los EEUU y los países de la Otan han aceptado —y hasta cierto punto promovido— la modernización de las marinas como la Argentina. Consideraban que, esas armadas secundarias podrían jugar un papel en la eventualidad de que confrontaciones con la Unión Soviética y los países del Pacto de Varsovia. Nadie esperó que la Otan fuera a perder un destructor a manos de los argentinos. Estos lo destruyeron mediante un misil fabricado por la propia Otan y, hasta ese momento, nunca probado en combate.

El hecho ha provocado discusiones sobre la necesidad de racionalizar y someter a control, la venta de equipos y armamentos avanzados a países menores.

La Marina británica tiene un interés más perentorio: evitar nuevos ataques argentinos. Según sus informaciones, la Argentina tenía sólo 6 Exocet aire-superficie, y ya ha disparado 2; el que destruyó al Sheffield y otro que no dio en el blanco. Le quedarían sólo 4 y, como parte del embargo de armas que Europa decretó contra la Argentina, Francia no le suministraría nuevo material. La inteligencia militar británica cree haber detectado gestiones de la Argentina para obtener más Exocet, de Libia, que dispone también de estos misiles.

La flota británica sólo cuenta, para defenderse de los Exocet, con el sistema Sea Wolf de misiles antiaviones y antimisiles. Sólo las fragatas Tipo 22, construidas en los últimos años por Yarrow, tienen incorporado este sistema. Dos de esas fragatas, la **Broadsword** y la **Brilliant** integran la flota que se encuentra situando las Malvinas. El miércoles, según informaciones del Ministerio de la Defensa británico, 3 aviones Sky Hawk de la Fuerza Aérea Argentina atacaron a una de esas fragatas. Dos de esos aparatos habrían sido derribados mediante misiles Sea Wolf, los cuales eran probados por primera vez en combate.

El Sea Wolf es un sistema de defensa rápida, compuesto por radares tipo 967 (que rastrean el aire) y 968 (que rastrean la superficie). Cuando un núsil o un avión identificado como enemigo aparece en un radio de 5 kilómetros, el mecanismo dispara automáticamente los cohetes destinados a interceptarlos. Estos cohetes son guiados por un radar tipo 910 y un sistema de televisión hacia el arma o avión enemigo.

Si el Sheffield hubiese tenido este sistema, quizás se habría salvado, a pesar de que la efectividad del Sea Wolf frente al Exocet es discutida, ya que el misil francés vuela rasante sobre el mar y no es fácilmente detectable. De todos modos, no era posible instalar el Sea Wolf en uno de esos destructores. El Líder Rool —un barco idéntico al Sheffield que fue botado esta semana, se incorporó a la Armada Real y, en los próximos días, será enviado al Atlántico Sur— tampoco está equipado con Sea Wolf. El sistema requiere instalaciones de radar que no pueden añadirse, sino que forman parte integral del comando de las fragatas del tipo 22. La Armada tiene un total de 6 de esos buques. Otras 5 fragatas más antiguas, clase Leander, están siendo reconvertidas para incorporar el Sea Wolf. Aparentemente sería muy difícil reconvertir también los destructores tipo 22, como el Sheffield.

El sistema es —además de caro— muy voluminoso. Fue por eso que el año pasado, cuando el Gobierno británico aprobó cortar en el presupuesto de la Armada, le fue solicitado a la British Aerospace Dynamics (BAD) el desarrollo de una versión más liviana —y económica— adaptable a fragatas más pequeñas que las tipo 22. La BAD trabajó con una subsidiaria del grupo Phillips y desarrolló el rastreador anglo-holandés VM. 40.

Si la Armada adoptaba este nuevo sistema, la Marconi Británica —el tradicional proveedor de radares para la Armada Real— habría sido desplazado en provecho de un Joint - Venture con una empresa extranjera: el personal de Marconi —que iba a ser despedido como consecuencia— inició un movimiento de protesta que reforzó el **lobby** de la compañía. Esta, mientras tanto, se apresuró a desarrollar un sistema liviano y económico, capaz de competir con el anglo-holandés. Finalmente, hace dos meses, la Marina contrató el nuevo sistema Marconi, que estará en condiciones de ser instalado en barcos a partir de 1984.

Ahora, sin embargo, ha surgido la urgencia de contar con más Sea Wolf. No importa el costo ni el tamaño: la Armada sostiene que necesita más buques con ese sistema defensivo. Los barcos reconvertidos, o al menos varios de ellos, serían enviados al Atlántico Sur.

Esto indica que la Marina prevé operaciones prolongadas en esa parte del mundo. Una guerra larga no debe ser descartada; pero, aún en el supuesto de guerra corta y victoria británica, la Armada sabe que la custodia de las Malvinas, las Georgias del Sur y las Sandwich del Sur sería muy difícil en el futuro. El Atlántico Sur se ha convertido en una zona estratégica, aun si de inmediato hubiera una resolución favorable a Gran Bretaña, nuevas operaciones podrían producirse (o necesitarían ser prevenidas) en el período posterior.

La hipótesis de campaña prolongada ha sido manejada desde el inicio de esta crisis. No obstante, haber destinado más de la mitad de sus buques al Atlántico Sur, la Marina creyó necesario que la corona requisara barcos civiles, y ésto se ha estado haciendo continuamente. Mientras se anunciaban 5 nuevas requisiciones, el Queen Elizabeth 2 (QE2), el trasatlántico más lujoso del mundo, zarpó de Southampton llevando a 3.000 marines rumbo al área de las Malvinas. Las requisiciones han costado hasta ahora 160 millones de bolívares, pagados en concepto de indemnización a las compañías propietarias de los barcos. "Arrendar" el QE2 le cuesta a la corona 8 millones de bolívares por semana.

Se calcula que en junio habrá 51 buques británicos en el Atlántico Sur. En Londres se teme que la Argentina intente ataques preventivos en la región septentrional del Atlántico Sur, para impedir la llegada de refuerzos británicos a la zona de conflicto. La decisión argentina de declarar a todo el Atlántico Sur como "zona de guerra", sugiere que esa puede ser la táctica. Gran Bretaña ya ha establecido una "zona de exclusión" para proteger su base en la isla Ascensión. Sin embargo, temen que la Argentina realice ataques con uno o más de sus tres submarinos, los cuales tienen autonomía para alejarse más de mil millas de la costa argentina.

Los EEUU han ofrecido a Gran Bretaña "apoyo material". Lanzaron el miércoles un **Big-Bird**, un satélite espía cuya órbita fue ajustada para vigilar el Atlántico Sur. El satélite pasará 5 veces por día sobre las Malvinas, está equipado con sistema de radar, teléfoto y televisión y puede ofrecer valiosa información a la flota británica.

Rodolfo H. Terragno
El Diario de Caracas
Londres

Disparar contra lo que fuere

EN los últimos días, Gran Bretaña atacó en las proximidades de las Malvinas a un pesquero, varias lanchas y —según Buenos Aires— botes salvavidas. De acuerdo a una versión, además, el martes hizo volar una mina. Es, en principio, inexplicable que la flota haya elegido tal blanco. Argentina ha entendido los ataques como signo de la "ferocidad" y "desesperación" de Gran Bretaña. En Londres se trató de justificar el hundimiento de un pesquero desarmado asegurando que se trataba de un barco espía.

Algunos datos, que se han filtrado en las últimas horas, permiten una explicación diferente. En un "breve", que habrá pasado inadvertido para la mayoría de los lectores, el diario conservador **Daily Telegraph** informó el lunes, que la flota había malgastado dos misiles, cuyo costo por unidad es 800 mil bolívares, disparando contra bandadas de pájaros. Según el periódico, los grupos de pájaros "engañan" al radar, donde aparecen como un objetivo. Por su parte, el duque de Edimburgo —cuyo hijo Andrew viaja con la flota— dijo el martes, en una conferencia ante el "Consejo para la Conservación del Ambiente", que: "Lamentablemente las ballenas producen en los radares un eco similar al que causa un submarino". Por esa razón, dijo el príncipe Felipe, la flota ha matado involuntariamente varias ballenas. Estas noticias, que parecen meramente anecdóticas, sugieren que la escuadra británica tiene órdenes de disparar, de manera indiscriminada, contra cualquier objeto que aparezca en las pantallas de sus radares. **R.H.T.**

El humor de Jorge Blanco

"Gracias

El agreso

Ciudad del Vaticano. La oposición tradicionalista a las reformas de la Iglesia Católica del segundo Concilio Vaticano parece estar detrás del ataque al Papa en Portugal, dijo ayer el Vaticano.

El Vaticano expresó su opinión sobre el intento de ataque a Juan Pablo II de ayer en Fátima, Portugal, a través de su radio oficial, diciendo que el asaltante parece ser un seguidor del arzobispo disidente francés Marcel Lefebvre.

"Uno puede deducir claramente que el joven pertenecía a un grupo católico tradicionalista", dijo **Radio Vaticano** en su primer comentario sobre el ataque. "Fue el gesto aislado de un joven vestido de sacerdote que trató de abalanzarse sobre el Papa".

En Portugal, una suspendida orden católica tradicionalista confirmó que el hombre que intentó atacar al Papa con una bayoneta fue sacerdote.

Las autoridades retenían incomunicado al español Juan Fernández Krohn, de 32 años, en la

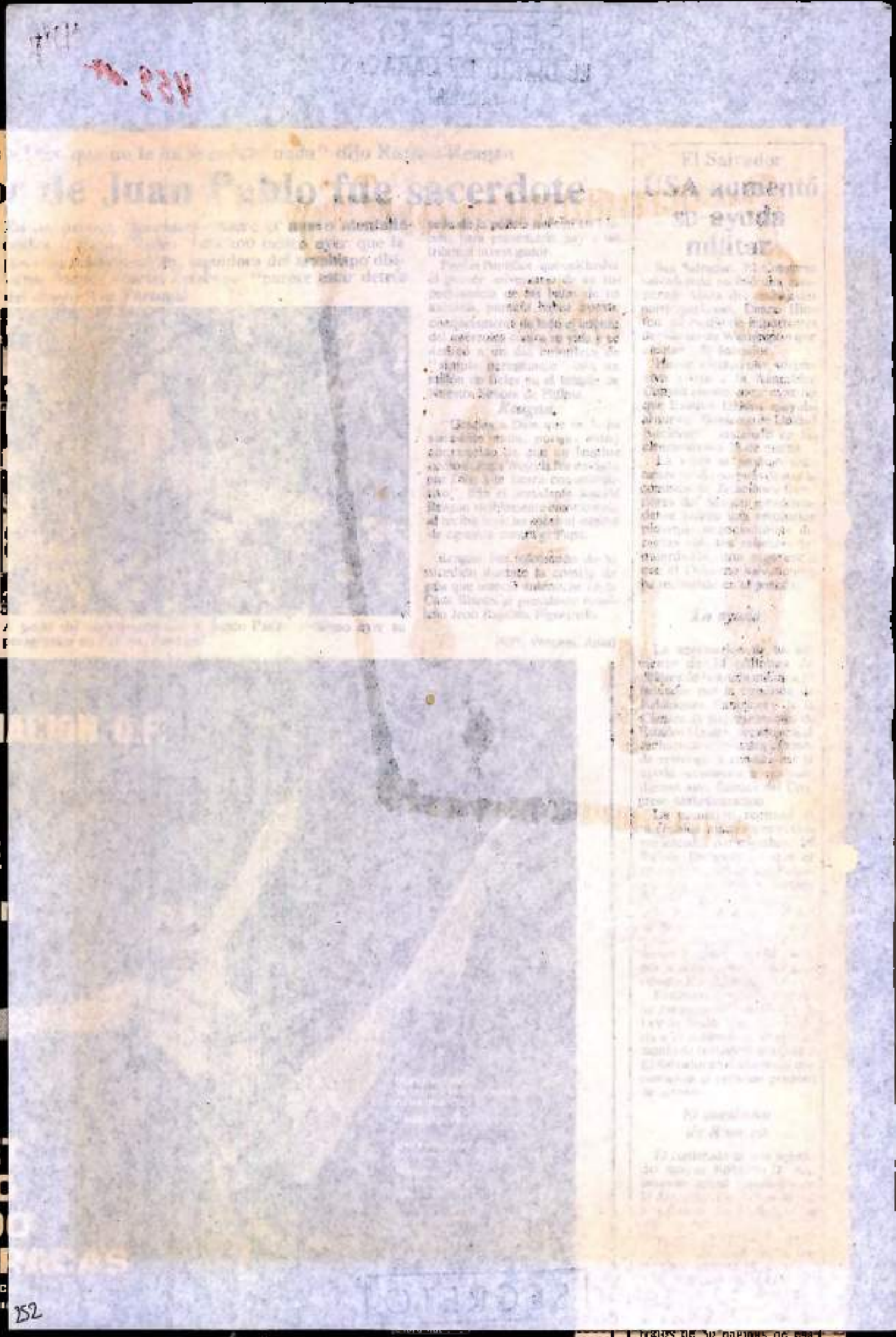

GOBERN
CONAC
C.S.B.
CADAFE
Presentan

BALLET
NUEVO
MUNDO
DE CA
Dirección Artístic
Zhandra Rodrigu

ANN ARNOULT
GINA BUGATTI
VANESSA ORTIZ
MANUEL MOLINA
DALE TALLEY
Y ALEXI ZUBIRIA
con
ZHANDRA
RODRIGUEZ

Robert Parker/Americas
Washington D.C. 1982

Esuberantes... Poderoso estilo de sus bailarines
Clive Barnes/ N.Y. Post y London Times 1982

¡Zandra y sus espléndidos bailarines!
Teresa Alvarenga - Clave El Nacional - 1981

MAYO 20 al 23 Entrada General Bs. 25
Mayo 25 al 30 Sábados y domingos Bs. 35

Hora: 8:30 p.m. todos los días - Domingos 6 p.m.
TEATRO CADAFE / Avda. Sanz / El Marqués.

...tratos de 30 páginas de esa agenda que fue hallada el 7 de mayo de 1980 en un portafolios de D' Aubuisson.

Buendía explicó que ese día, cuando el coronel Adolfo Majano aún era miembro de la Junta de Gobierno de El Salvador, recibió informes de que en una hacienda de Santa Tecla, próxima a la capital salvadoreña, se estaba efectuando una reunión clandestina de individuos armados encabezados por D' Aubuisson.

Las tropas enviadas por Majano capturaron al dirigente derechista junto con otras 22 personas, entre militares y empresarios, y se apoderaron del portafolios personal de D'Abuisson con la mencionada agenda en su interior.

(UPI-AFP)

SECRETO
EL DIARIO DE CARACAS
15 MAYO 1982

439 fp

453.ar.

La ocupación militar argentina de las islas Malvinas

El canciller francés criticó a Inglaterra

La visita de Claude Cheysson, canciller de Francia, a Londres estuvo antecedida por un escándalo parisino. Ayer, "Le Figaro" publicó el facsímil de un memorándum de Cheysson, que acompaña un informe contra Gran Bretaña, sobre las Malvinas. Y, en Londres, el ministro criticó al país huésped por su actitud en la CEE.

Londres. El canciller francés, Claude Cheysson, llegó ayer a esta ciudad para mantener conversaciones con el Gobierno británico sobre la crisis de las Malvinas y sobre la disputa financiera que Gran Bretaña mantiene con la Comunidad Económica Europea (CEE).

En París, Cheysson había de- ... un escándalo de considera- ... proporciones. El semanario **Le Figaro** escogió justamente el día de ayer para publicar una copia del memorándum, añadido por el canciller francés al informe de un alto funcionario del Ministerio de Relaciones Exteriores, criticando la forma en que Gran Bretaña ha conducido la crisis de las Malvinas.

El informe, titulado "El fiasco de las Malvinas", mencionó la complacencia de los británicos y su "instintivo y básico desprecio por las manifestaciones de esos latinos".

El facsímil del memorándum que según **Le Figaro** fue añadido por Cheysson al informe expresó que, aunque el canciller francés no compartía la totalidad de los juicios contenidos en el texto, pidió a los funcionarios del Ministerio que reflexionaran ciertos aspectos del mismo.

De acuerdo al memorándum, Cheysson expresó que el Gobierno francés está revisando detalladamente "las debilidades, lapsos y carencias" puestas de relieve por Gran Bretaña durante la crisis de las Malvinas.

El artículo de **Le Figaro** está titulado "Cheysson insulta a Inglaterra" y en París, un vocero del Ministerio se negó a comentarlo. Pero el escándalo llegó a Londres, donde a Cheysson lo esperaba el Gobierno británico y los periodistas, a quienes respondió: "Nunca dije tal cosa, ni **Le Figaro** afirmó que yo lo hubiera dicho. **Le Figaro** publicó una nota confidencial destinada a mis servicios y no a ser publicada. Esta nota fue robada en los despachos, lo cual es muy sorprendente".

Sorprendentes también fueron las declaraciones que dio en esta ciudad a la BBC, en las que acusó a Gran Bretaña de no estar comprometida a fondo con la CEE y de interesarse solamente por los beneficios económicos que la comunidad puede aportarle.

Dijo que los socios británicos en el Mercado Común Europeo habían votado prontas sanciones contra Argentina después de la ocupación de las Malvinas el 2 de abril. Gran Bretaña, sin embargo, —dijo Cheysson— adoptó una posición dura en torno al presupuesto de la CEE y al aumento de los precios agrícolas.

Cheysson, quien ayer sostuvo su primera entrevista con el canciller británico Francys Pym, dijo que "aunque parezca extraño, no parece que la solidaridad del Mercado Común Europeo haya convencido al pueblo británico de que la misma tiene algo que ver con su presencia en la comunidad".

"No creo que se hayan dado muchos casos en la historia como el de la solidaridad dada a Gran Bretaña inmediatamente después de la agresión argentina", agregó.

Dijo que Italia, aun cuando hay más de un millón de italianos en Argentina, votó las sanciones "porque cree en Europa".

La disputa en el seno del Mercado Común gira en torno a la contribución de Gran Bretaña al presupuesto comunitario y a su resistencia a aumentar los precios agrícolas en este momento.

La Cancillería británica no formuló comentarios a la entrevista de Cheysson con la BBC. Su visita coincide con la reunión de Edinburgo, Escocia, del consejo franco-británico. El primer ministro francés Pierre Mauroy es esperado hoy allí. En tanto que los mandatarios Margaret Thatcher y Francois Mitterrand se reunirán en Londres el lunes.

(Latin-Reuter)

SECRETO

Bajaron las reservas internacionales

Banca Comercial

Banca Hipotecaria

Tasas de los Bancos Hipotecarios

Depositos | Prestamos

SECRETO
El Universal
15 MAYO 1982

440 p.

484 pt.

Presidente de Brasil Preocupado por Inminente Invasión

RIO DE JANEIRO, mayo 14 (Ansa)— El presidente brasileño, general Joao Figueiredo, preocupado con la inminencia de una invasión británica a las Islas Malvinas, envió ayer una carta al canciller alemán Helmut Schmidt, solicitando su intervención ante la primera ministra británica, Margaret Thatcher, para que Gran Bretaña ejerza moderación en el conflicto.

Así lo revela hoy en "Jornal Do Brasil", el corresponsal Armando Ourique, desde Washington, desde donde comenta la visita del presidente brasileño a la capital norteamericana.

El periodista, que cita como origen de la noticia a fuentes de Washington, añade que las conversaciones del presidente Figueiredo con su colega norteamericano Ronald Reagan fueron dedicadas en gran parte al conflicto de las Malvinas y a la "urgencia" de hallar una solución diplomática capaz de evitar que Gran Bretaña inicie una vasta operación militar para retomar las Islas.

Fuentes de la Cancillería brasileña, por su parte, calculan que ese intento de recuperación podría ocurrir en los próximos dos o tres días, con la llegada de los refuerzos enviados desde Inglaterra a la zona en conflicto.

Brasil ha hecho esfuerzos, en las últimas semanas, para conseguir una solución diplomática a través de gestiones del secretario general de la "ONU", Javier Pérez de Cuéllar en tal sentido. Además del mensaje de Figueiredo a Schmidt, Brasil ha mantenido correspondencia y diálogo diplomático con Gran Bretaña, Argentina, Estados Unidos y algunos países de América Latina y de Europa, según lo destaca hoy la prensa local.

El periodista de "Jornal Do Brasil" afirma también que, según la fuente de Washington, la cuestión de la soberanía de las Malvinas continuaba ayer impidiendo una solución pacífica del conflicto, y los argentinos han retrocedido un tanto en sus exigencias que Gran Bretaña mantiene una actitud de mayor instransigencia.

mLa nueva posición argentina —destacó la fuente— de dejar la soberanía para objeto de negociaciones no habría sido aceptada por Grah Bretaña, que discordaría de cualquier condición para el inicio de las negociaciones luego de la retirada de las tropas argentinas de las Islas.

Según fuente de la Cancillería brasileña, Gran Bretaña mantendría la actitud de llevar adelante sus planes militares, a pesar de las gestiones diplomáticas que están siendo realizadas.

Por el contrario, según esos mismos informantes, los Estados Unidos evolucionaron en su posición, y dieron como ejemplo una declaración del gobierno Reagan a la prensa afirmando que los Estados Unidos concuerdan con la afirmativa atribuida al presidente Figueiredo, de que en el conflicto no debería haber vencedores ni vencidos y que una rápida solución pacífica debería contemplar las justas reivindicaciones de ambas partes.

En la reunión de los presidentes Figueiredo y Reagan, el miércoles, ambos países discordaron en diversos puntos en cuanto a las Malvinas, ya que los brasileños afirmaron que "no habían entendido" la actitud de los Estados Unidos, abandonando de una hora para otra sus esfuerzos de mediación para tomar partido por Gran Bretaña y anunciando sumultáneamente sanciones contra Argentina y apoyo logístico bélico a los británicos.

Las mismas fuentes brasileñas hicieron notar que la visita de Figueiredo a Washington fue importante para la continuación del buen diálogo entre los dos países, pero que si ocurriese una escalada en el conflicto de las Malvinas, con una invasión de las islas por parte de Gran Bretaña, las relaciones entre Brasil y Estados Unidos "podrían empeorar".

SECRETO

SECRETO
El Universal
15 MAYO 1982

441 p.

455-M.

Margaret Thatcher

Solución Pacífica Podría Ser Inalcanzable

En un duro discurso pronunciado ante una asamblea del Partido Conservador en Escocia, la Primera Ministra dijo que espera y tiene confianza en continuar teniendo el apoyo de los países amigos, hasta que el agresor sea echado de las islas

LONDRES, 14 mayo (ANSA) — La primer ministro británica Margaret Thatcher dijo esta noche en Pert (Escocia), en el más duro discurso por ella pronunciado desde el comienzo de la crisis por las Malvinas, que Gran Bretaña espera y tiene confianza en continuar teniendo "el apoyo de los países amigos, hasta que el agresor no sea echado de las islas".

Durante su intervención en una reunión del partido Conservador, la señora Thatcher dio la impresión de haber abandonado la esperanza de una solución pacífica de la crisis advirtió. En efecto, que una solución negociada puede resultar irrealizable y en este caso Gran Bretaña deberá recurrir "al único otro medio" dejado a su disposición, repitiendo la frase utilizada ayer en el debate de la Cámara de los Comunes. la señora Thatcher puso de relieve que el gobierno de Londres "quiere una solución pacífica pero rechaza completamente una mala venta pacífica".

La primer ministro subrayó que la política británica está todavía firmemente apoyada en la resolución de las Naciones Unidas que pide el retiro de las tropas argentinas pero después de seis semanas, añadió "tenemos necesidad de recordar a las otras naciones que, si creen en la justicia, no pueden permanecer imparciales entre agresores y agredidos".

"Naturalmente —prosiguió— nosotros continuaremos negociando continuaremos haciendo todo aquello que humanamente podamos para alcanzar una solución pacífica. Una solución que prevé además que los argentinos dejen las islas que ahora están ocupando ilegalmente".

La señora Thatcher expresó después los augurios de que en el Atlántico Sur no haya más perdida de vidas humanas, ni británicas ni argentinas, "pero yo no cumpliría con mi deber si no advirtiese claramente que no obstante todos nuestros esfuerzos —subrayó seguidamente—, aquellos del secretario de Estado Haig y aquellos del secretario general de las Naciones Unidas, una solución negociada podría resultar irrealizable".

Margaret Thatcher. (Foto archivo)

SECRETO

Montes de Oca y los Valores Democráticos

Siempre ha Vivido el Venezolano Común Apretándose el Cinturón

SECRETO
El Universal
15 MAY 1982

442 f.
456-M

Ministro de Defensa Inglés Dijo que no Traicionarían a Isleños

El funcionario hizo la declaración en una reunión que sostuvo con el Partido Conservador en Escocia

LONDRES, 14 (AP) .El secretario de Defensa, John Nott, procuró hoy disipar temores de una capitulación británica en el conflicto con la Argentina por las islas Malvinas y declaró en una reunión del Partido Conservador en Escocia que "no traicionaremos a los isleños".

Nott viajó a Perth, Escocia, luego de una reunión con el "gabinete de guerra" de Margaret Thatcher en la residencia oficial de la primera ministra, donde, según funcionarios, no había optimismo sobre las conversaciones de paz en Naciones Unidas.

"No podemos permitir que la actual situación de las Islas Falkland (Malvinas) se prolongue. Al fin de la jornada, estamos decididos, de ser necesario, a emplear la fuerza si esa es la única forma de lograr objetivos".

Un vocero de la Cancillería negó versiones de prensa en el sentido de que el gabinete de Thatcher estaba dividido en "belicistas" y "pacifistas" sobre la forma de obligar a la Argentina a retirar los aproximadamente 9 000 soldados que destacó en el archipiélago que ocupó el 2 de abril.

"Son tonterías", dijo

Pero unos 70 de los 334 miembros conservadores del Parlamento temen que el canciller Francis Pym pueda preparar una capitulación diplomática ante la junta militar argentina.

Nott procuró aplacar al partido gobernante al informar a los conservadores escoceses que los esfuerzos diplomáticos "han sido y deberán ser acompañados por presión militar para obligar a los argentinos a entrar en razón".

"Nuestras fuerzas están destacadas. Ahora están tomando las medidas necesarias para aislar a las fuerzas argentinas. No emplearán fuerza innecesaria, pero harán lo necesario para cumplir su misión y protegerse de ataque".

"Lamento profundamente la pérdida de vidas y el gasto de recursos como resultado de los enfrentamientos que ya han ocurrido. Pero hay un principio en juego. Que no se debe permitir que la agresión no provocada tenga éxito. No se debe permitir que el ladrón se quede con el botín".

Los británicos dijeron que 20 marinos perecieron cuando un proyectil Exocet dañó el destructor Sheffield, y tres pilotos murieron en combate. Los argentinos perdieron aproximdamente 380 tripulantes cuando el General Belgrano fue hundido por un torpedo británico y unos 40 soldados, pilotos y marinos en otros enfrentamientos.

"No traicionaremos a los isleños ni renegaremos del principio que provocó que el Parlamento y el pueblo despacharan la flota".

El Ministerio sostuvo que la flota argentina está "embotellada" en puerto o cerca de la costa, a pesar de que algunas provisiones han llegado a las Malvinas "al amparo de la noche o el mal tiempo"

Thatcher hablará al grupo partidario en Perth más tarde en la jornada y se reunirá con el primer ministro francés Pierre Mauroy en Edimburgo mañana. Pasará el domingo en su retiro campestre en Chequers

Las versiones de prensa británicas identificaron al barco "ligeramante dañado" por aviones de guerra argentinos como el destructor Glasgow. La agencia local británica dijo que fue "una salvación milagrosa" pues una bomba cayó en cubierta y no estalló.

Dos aviones argentinos fueron derribados por proyectiles Sea Wolf y un tercero se estrelló al intentar evadir los proyectis, dijo el Ministerio.

Las fotografías satélites dadas a conocer mostraron un mar turbulento, niebla y lluvia alrededor de las Malvinas, y el Ministerio dijo que no hubo enfrentamientos.

SECRETO

-N. 324

Se Presentó el General Invierno Aliado de Argentina

Ráfagas de vientos de 120 kph y más helado y tormentoso, con olas de casi 20 metros de alto

Guillermo José Schmid

CARACAS, [illegible] Argentina [illegible] el Gral. Invierno [illegible] Aliado de Argentina [illegible] el Gobernador Miguel Angel [illegible] en el [illegible] Comodoro Rivadavia [illegible] Atlántico [illegible] Argentina [illegible] Pero más [illegible] por el mismo [illegible] Gral. Invierno [illegible] Argentina [illegible] por sus respectivas [illegible] a un [illegible]

//

[illegible]

[illegible]

250

SECRETO
EL DIARIO DE CARACAS
15 MAY 1982

44357.

457.A.

Reagan: hay alienación en Latinoamérica

Filadelfia.- El presidente Ronald Reagan dijo ayer que el apoyo norteamericano a Gran Bretaña en la crisis de las Malvinas "ha alienado" a algunas naciones latinoamericanas, pero afirmó que su gobierno volverá a promover la amistad hemisférica.

"Hay aquellos en América latina que ahora sienten que no somos sinceros en nuestros gestos hacia ellos", dijo Reagan en una recepción para obtener fondos para la campaña del senador republicano John Heinz, de Pensilvania.

"Vamos a responder de inmediato a eso", dijo. "Hemos hecho lo mejor y continuamos haciendo todo lo que podemos para lograr la paz", manifestó.

Reagan también dijo que el hecho de que la Argentina capturó las Malvinas por la fuerza requiere que Estados Unidos adopte una posición firme.

"Debemos establecer que eso no puede ocurrir en el mundo, y que la ley prevalece y no la fuerza", dijo.

"¿Dónde trazaríamos el límite si decimos que ello (la ocupación por la fuerza) está bien? ¿Entonces, cuántos otros lugares en el mundo, donde hay disputas fronterizas, serían capturados por un vecino más fuerte?, preguntó.

El Presidente dijo que las negociaciones para lograr una solución pacífica han causado frustración debido a que ha surgido un obstáculo cada vez que parece seguro de un acuerdo.

Por otra parte, el departamento de Estado norteamericano desmintió ayer que el reciente viaje a Buenos Aires del general Vernon Walters, embajador ambulante norteamericano, haya dado lugar a "negociaciones" sobre la crisis de las Malvinas.

Las informaciones publicadas por el diario Times de Londres, según las cuales el general Walters viajó con la misión de entablar negociaciones con los responsables argentinos, están "desprovistas de todo fundamento" (AFP)

SECRETO

457.4

257

SECRETO
El Universal
15 MAY 1982

444p.

458 mr.

Reagan y las Malvinas

WASHINGTON, mayo (ICA)

EL presidente Reagan no considera que exista el peligro de que la crisis sobre el control de las Malvinas llegue a convertirse en una confrontación de superpotencias.

Durante una conferencia de prensa en la Casa Blanca, el presidente abogó nuevamente por una solución pacífica de la disputa que existe entre Gran Bretaña y Argentina sobre el control de las Malvinas.

Reagan afirmó que Estados Unidos sigue respaldando un enfoque que demanda el cese de fuego, el retiro de todas las fuerzas del área y negociaciones finales sobre el asunto de la soberanía en las islas.

Al preguntársele si Washington había tomado medidas para evitar una posible confrontación con Moscú, Reagan contestó: "Francamente, no veo el peligro de que esta situación llegue a tal extremo".

Reagan dijo que Estados Unidos hará "lo que esté a su alcance" para asistir a las partes envueltas a lograr una solución pacífica, y agregó que Washington busca un acuerdo, dentro de la estructura de las Naciones Unidas, "que demanda un cese de fuego y el retiro de todas las fuerzas".

Temprano en el día, el vicesecretario de prensa de la Casa Blanca, Larry Speakes, confirmó los informes noticiosos al respecto de que Reagan había enviado cartas a algunos líderes latinoamericanos acerca del asunto de las Malvinas. Se abstuvo de revelar el contenido de las cartas.

Sin embargo, Speakes dijo a un periodista que el Presidente no se expresó en términos más amplios que los utilizados por Haig cuando anunció el respaldo de Estados Unidos a Gran Bretaña. Le atribuyó a Haig decir en esa ocasión que Estados Unidos entendía el profundo interés de Argentina en el asunto de las Malvinas.

En la Secretaría de Estado, el vocero Dean Fischer dijo que el secretario de Estado Haig "continúa activo" en la búsqueda de una solución pacífica de la disputa sobre las Malvinas.

"Como ustedes saben", dijo Fischer, "Estados Unidos ha venido haciendo gestiones por lograr un arreglo pacífico de acuerdo con las disposiciones de la Resolución 502 del Consejo de Seguridad de la ONU, que pide el cese de fuego y la retirada de las fuerzas. Veríamos complacidos cualquier foro que lleve a una solución de acuerdo con esos principios comprendidos en la Resolución 502".

"No estamos prefiriendo ningún enfoque particular en la búsqueda de una solución pacífica de la disputa", dijo Fischer. "Estamos procurando la vía que pueda llevar a una solución".

Al preguntársele acerca de los esfuerzos del presidente peruano Fernando Belaúnde Terry por ayudar a lograr un cese del fuego entre Gran Bretaña y Argentina, Fischer dijo que "los esfuerzos del Perú por resolver la disputa son útiles y cuentan con nuestro apoyo".

Los periodistas apremiaron a Fischer sobre la cuestión de si existían otras propuestas o vías de solución en la búsqueda de un arreglo.

"Hay numerosas ideas que se han propuesto, en un esfuerzo dirigido a llegar a una solución pacífica de la disputa", dijo Fischer. "No diría que se trata de una, dos, tres o un número de vías específico. Se trata únicamente de un esfuerzo de parte del Secretario, quien actúa según las instrucciones del Presidente, de ayudar en la manera en que sea posible para lograr una solución pacífica".

Fischer dijo que no estaba en condiciones de entrar en detalles acerca de la alegada aceptación de parte de Gran Bretaña —como una "estructura" para una posible solución— de la propuesta que presentó el secretario general de las Naciones Unidas, Pérez de Cuéllar, o de la supuesta aceptación "en principio" por Argentina, de la propuesta de los funcionarios de las Naciones Unidas.

"Ellos mismos tendrán que articular eso" dijo Fischer y agregó: "Es una cuestión que tiene que dirigirse a las dos partes en disputa".

Al preguntársele si había alguna razón para sentirse más optimistas acerca de las perspectivas para una resolución diplomática de la disputa, Fischer dijo: "Continuamos esperanzados en que haya una resolución sin más derramamiento de sangre, pero, aparte de eso, no puedo en realidad ofrecer ningún comentario válido".

Se negó a hacer conjeturas sobre "varias posibles soluciones al problema", e insistió en que "el énfasis ha de darse a nuestros esfuerzos de perseguir cualquier avenida que pudiera conducir a una solución".

Fischer dijo que "no tenía ningún comentario específico acerca de la oferta de Cuba de darle asistencia a la Argentina en su disputa con Gran Bretaña, aparte de que no consideraríamos la misma como algo particularmente útil en una resolución diplomática a la disputa".

mundial. Para otros no era más que parte del tradicional juego político de presión de los británicos. Sin embargo, esto parecía haber echado por tierra las esperanzas del secretario general de las Naciones Unidas, quien había manifestado esta mañana que "estos próximos días serán decisivos, porque nunca se me ocurrió pensar que estas negociaciones con las partes serán interminables. Esta es la razón por la

das las cinco de l
fuentes diplomáti
Sir Anthony Pars
mado por su gobi
una reunión de g
semana, para di
las Islas Malvinas

La fuente info
Anthony se apre
Londres inmedia
la reunión de c
de Seguridad.

Nuevamente en Terapia Intensiva la Madre del Presidente Herrera

En el día de ayer fue llevada nuevamente a terapia intensiva la madre del Presidente de la República, señora Rosalía Campins de Herrera, quien luego de habérsele colocado un marcapasos e intervenido con éxito de una lesión en la cadera, pasó una semana de buena convalecencia en la que no hubo mayores problemas. Ayer, intempestivamente fue trasladada del cuarto piso de la clínica La Floresta a terapia intensiva, aparentemente por problemas con el marcapasos.

El Presidente suspendió sus actividades de la tarde para dirigirse a la clínica, en donde la señora de Herrera es acompañada además por sus otros dos hijos, Esperanza y Pablo, la señora Betty de Herrera, sus nietos y demás allegados

Tr
Pe
El minis

Uno de

A
po

Denuncia presidente de Fedeindu

Diez Mil Industrias en Grave Crisis por Falta de Financiamien

Cerca de mil pequeñas y medianas indus
han desaparecido o están por desaparec
por carecer de capital de trabajo

—Pág. 1-14—

SECRETO

445 p.

459 p.

Alemania y Francia Ratificaron Apoyo a Británicos por Malvinas

El mandatario francés y su colega germano-oriental señalaron que no ven ningún motivo por medio del cual se vaya a suspender el bolcot a Argentina, mientras sigan ocupando las islas

HAMBURGO, Alemania Federal, mayo 15 (Latin-Reuter) — Francia y Alemania Federal dijeron hoy que no ven razones para que se ponga término a las sanciones de la Comunidad Europea (CEE) contra Argentina en el conflicto de las Malvinas.

El presidente Francois Mitterrand y el canciller Helmut Schmidt dijeron a los periodistas después de sus conversaciones en Hamburgo que su solidaridad seguirá al lado de Gran Bretaña en tanto las fuerzas argentinas continúen ocupando las disputadas islas del Atlántico Sur.

"En el actual estado de cosas, nuestra solidaridad con Gran Bretaña justifica que no haya cambios en la posición de la comunidad", dijo Mitterrand.

Schmidt dijo que si bien ni a París ni a Bonn les agradan las sanciones económicas como instrumento de política exterior, "por la duración del conflicto, nosotros y Francia estaremos al lado de Gran Bretaña".

Ninguno de los dos estadistas dijo por cuánto tiempo deberían extenderse las sanciones, que fueron impuestas hace un mes y expiran el lunes a menos que sean renovadas.

Mitterrand puntualizó que el apoyo a Londres en torno a las Malvinas no tiene relación con la actitud británica en las disputas con sus socios de la CEE sobre los precios agrícolas, y la demanda londinense de que se reduzca su contribución al presupuesto de la Comunidad.

Ambos líderes renovaron el pedido de un cese de fuego en el Atlántico Sur y una solución diplomática. Mitterrand dijo que la cuestión de la soberanía sobre las islas es algo de alguna manera oscuro.

Las sanciones de la CEE no están dirigidas a castigar a Buenos Aires, sino a evitar incentivar el conflicto, agregó.

Schmidt dijo que Bonn había adoptado las sanciones con mucho pesar porque su país mantiene buenas relaciones comerciales con Argentina y otros países latinoamericanos.

"No nos gustaría perderlas permanentemente", dijo.

Previamente el presidente Mitterrand había atacado a Gran Bretaña por haber violado acuerdos en el seno de la CEE.

Mitterrand dijo aquí anoche a líderes empresarios y políticos que ciertos países de la CEE se están comportando como si tuvieran anteojeras.

La decisión de recurrir al veto debe ser usada muy de tanto en tanto, "de lo contrario tendremos que hablar de Europa en tiempo pasado", dijo Mitterrand en Hamburgo, donde se encuentra dialogando con el canciller de la República Federal de Alemania, Helmut Schmidt.

Sus comentarios tuvieron lugar en momentos en que el ministro de Relaciones Exteriores, Claude Cheysson se encuentra en Londres tratando de apoyar las demandas francesas en favor de un fin a las trabas británicas a un acuerdo en materia de política agrícola de la CEE.

Cheysson vinculó el asunto de la continuación de las sanciones económicas contra Argentina, impuestas en apoyo de Gran Bretaña en el conflicto de las islas Malvinas, el cual habrá de expirar el lunes a menos que el grupo de 10 naciones decida prorrogarlo este fin de semana.

Gran Bretaña está frenando los incrementos de precios de los productos del agro para avalar sus demandas en favor de una rebaja sustancial en sus aportes al presupuesto de la CEE.

Mitterrand y Schmidt habían debatido previamente problemas de la CEE y los preparativos para la cumbre que las principales democracias industriales celebrarán el mes próximo en Versalles.

El ministro de Finanzas francés arribó inesperadamente aquí desde Versalles para sumarse a las conversaciones en la residencia suburbana de Schmidt.

El mandatario francés criticó acerbamente anoche la política económica y de seguridad de los Estados Unidos, calificando de "demenciales" las elevadas tasas de interés estadounidenses, y diciendo que la Alianza Occidental no debería limitarse a ratificar las "decisiones tomadas por nuestro mayor aliado".

Recalcó la necesidad de una mayor autonomía europea y dijo que Francia y Alemania Federal están íntimamente de acuerdo en todos los puntos principales, y que tienen un importante papel que cumplir.

Reaccionando a las críticas vertidas aquí sobre las políticas socialistas de Francia, Mitterrand negó que París fuera culpable de proteccionismo comercial.

"La gente que dice eso en Alemania está equivocada. No ha habido más proteccionismo en Francia que en ningún otro país", dijo.

Mitterrand regresa esta tarde a París luego de recorrer el histórico puerto hanseático de Luebeck.

SECRETO

Diplomáticos Piden Seguridades a Régimen de Guatemala

[illegible]

Comentario de AFP

Secretario de ONU Personaje de la Semana en Política Internacional

[illegible]

Mundo Breve

Frustrado homicida del Papa estuvo en Chile

SANTIAGO DE CHILE, 13 de mayo (DPA) — El [illegible] Juan Fernández, [illegible] que intentó [illegible] al papa Juan Pablo [illegible] el [illegible] en el Santuario de [illegible] en Chile en 1978, [illegible] del arzobispo [illegible] para [illegible] del obispo [illegible].

[illegible]

Otra vez se envalúa el cruzeiro

RIO DE JANEIRO, [illegible] — [illegible]

[illegible]

SECRETO

El Universal

446p.
460.00.

Del momento

Hermógenes López

Caldera y Argentina

A CASA de llegar de su viaje el máximo líder socialcristiano. Vino con buena salud y entusiasmo para ganar la nominación en Copei, que debe efectuarse cuanto antes, como me atreví a decirle. Por supuesto volverá a ser presidente con toda seguridad en las próximas elecciones de nuestro país. Cree que todos los venezolanos debemos estar con Argentina.

En este país, ningún otro político tiene las virtudes y la imagen popular que Caldera. Por eso estamos seguros que tendremos un presidente que sabrá manejar con facilidad los difíciles problemas que confronta la nación. Y está más curtido y más preparado que cuando ejerció la presidencia y por eso estamos seguros que él será el ilustre copeyano a quien se refirió el Sr. presidente Herrera, cuando dijo, que entregaría la banda presidencial a otro hombre de su gran partido.

El actual Gobierno ha sido bien dirigido por el Sr. Presidente, pero la oposición representada por algunos líderes inescrupulosos se ha empeñado en hacer una campaña que sólo está perjudicando la marcha progresista del país.

Nada de lo que dispone el Gobierno lo encuentran bueno, hasta llegar a decir que su adhesión a la gran causa Argentina está mal dispuesta y que Venezuela lo que desea con esto es justificar una invasión a Guyana.

///

Fuimos personalmente el Dr. y concejal Castillo y el suscrito a presentar a su Excelencia el Embajador argentino en Caracas, un merecido y merecido acuerdo que por unanimidad acordó el Concejo Municipal de Valencia. El señor Embajador nos recibió con los brazos abiertos y nos encargó dijésemos a los demás concejales y al pueblo de Valencia que esta manifestación la hacía conocer en Argentina y que estarían allá muy agradecidos por nuestros nobles sentimientos de humanidad, en tan difícil momento para el pueblo argentino.

Hemos visitado varias veces a la Argentina y conocemos sus grandes riquezas especialmente en la producción agrícola, pais que siempre ha ganado exposiciones con sus productos en América y Europa y por su inteligente trabajo hoy sirve alimento a muchos países del mundo. Sería una verdadera lástima que este gran pueblo llegase a padecer calamidades por esta intromisión guerrerista de inglaterra que ni los mismos ingleses aprueban.

Quiero terminar estas líneas haciendo votos, como todo el mundo, para que en Argentina cesen los inconvenientes de los últimos días y pronto continúe este gran país su carrera ascendente hacia metas que le favorezcan a ellos y gran parte del Continente Americano.

Al Dr. Rafael Caldera, que Carabobo le espera, con aprecio porque está seguro que será el próximo presidente de nuestro gran país.

P.D. Los peores enemigos del Gobierno son algunos líderes enfermos en la oposición y también los contratistas de obras para arreglar caminos y calles que no terminan nunca.

SECRETO

SECRETO

El Universal
16 MAY 1982

447

Denuncian Malos Tratos a Prisioneros Argentinos

MONTEVIDEO, May. 16 (EFE)— El ingeniero uruguayo Juan Pedro Camacho, que fuera hecho prisionero por los ingleses tras la ocupación de las islas Georgias del Sur, acusó hoy a sus captores de "malos tratos y torturas psicológicas".

Camacho, que aún se encuentra en Buenos Aires, narró todo lo vivido en las islas al matutino uruguayo "El Día", el cual le dedica una página de su edición, titulada "Dramática odisea de un uruguayo".

Según cuenta el ingeniero, luego del ataque inglés al puerto Grytviken, donde un grupo de civiles se dedicaba a la tarea de desmantelar una factoría ballenera, el comandante argentino comunicó a los atacantes que sus soldados resistirían, "no así los civiles que se entregarían".

Para ello, cuenta Camacho, se dirigieron a otro lugar de la isla, siendo detenidos en un primer puesto de control inglés, donde fueron identificados.

Luego, se les ordenó seguir hasta un segundo puesto, al que se le anunciaría por radio su presencia en la zona.

Con esa seguridad, dice el ingeniero, continuamos la marcha y en determinado momento sentimos una descarga de ametralladora sobre nuestras cabezas e inmediatamente, cuando ya estábamos en tierra, dos potentes detonaciones de cohetes, los que se estrellaron en las montañas y provocaron lesiones a algunos compañeros".

Dominados por los ingleses, de acuerdo al relato, los 39 hombres fueron obligados a permanecer en la zona costera, "con el agua tocando nuestros pies" durante toda la noche con una temperatura bajo cero.

"Incluso, agrega Camacho, pese a que estábamos agotados, los soldados ingleses se parapeteaban detrás de nosotros para cubrirse de posibles ataques".

Más adelante, el prisionero uruguayo narró que recién después de varios días se les suministra una especie de sopa, "que pensamos que eran las sobras de la comida" para ser luego trasladados a la fragata "Plymouth" donde fueron encerrados en el hangar de los helicópteros.

La vida en la fragata no mejoró para los prisioneros. La comida siguió siendo la misma, a veces mejorada con un trozo de pan.-"Nos entregaban una frazada a cada uno y nos permitían dormir un rato en el piso del propio comedor. Luego volvíamos al hangar y cada tres horas se repetía la maniobra".

SECRETO

ma audiovisual
K-AVL justamente
resa necesita.

SECRETO

El Universal
18 MAYO 1982

448 fr.
462. an.

Informa Londres

Comandos Destruyeron Pista de Aterrizaje en Isla Pebbles

Este territorio está situado al norte de la llamada Gran Malvina

LONDRES, 13 (Latin-Reuter) — Tropas británicas efectuaron lo que habría sido su primera acción de comandos en las islas Malvinas desde que éstas fueron ocupadas por fuerza argentina el 2 de abril, dijo hoy el Ministerio de Defensa.

Un vocero del Ministerio dijo que sus fuerzas destruyeron una pista de aterrizaje, aviones y depósitos de municiones argentinos en la isla Pebbles, al norte de Gran Malvina.

Pero especificó que la acción fue una incursión "y no una invasión", indicando que se trataba del primer asalto a las Malvinas en que se utilizaron efectivos de tierra.

En Buenos Aires el alto mando militar dijo que esta madrugada "una unidad de superficie enemiga cañoneó Puerto Calderón, en Bahía de los Elefantes Marinos, averiando 3 aviones que se hallaban en tierra, fuerzas propias repelieron la agresión".

La operación comando fue revelada en Londres mientras funcionarios gubernamentales en ambos países indicaban que los prolongados esfuerzos para encontrar una solución pacífica a la crisis estaba llegando a un punto decisivo.

El presidente argentino, general Leopoldo Galtieri, dijo en una entrevista por televisión que "en los próximos días es probable que exista algún tipo definitivo de aproximación para buscar una solución coherente a este problema" en el marco de las Naciones Unidas.

No ofreció más detalles, pero reiteró que Argentina estaba preparada para una larga lucha contra Gran Bretaña, si esto fuera necesario.

"Así como estamos sosteniendo en estas cinco o seis semanas militarmente esta situación, lo vamos a mantener cinco o seis meses, o cinco o seis años", dijo Galtieri.

Agregó que "así como en este momento tengo sobre mis espaldas la sangre derramada de más de [illegible] argentinos, el pueblo argentino, no yo, estoy seguro, está dispuesto no a 100, a 4.000, 40.000 o más".

Los embajadores británicos en las Naciones Unidas y en Estados Unidos regresaron a Londres para mantener conversaciones que fuentes políticas consideraron podrían ayudar al gobierno a adoptar la decisión, si ordenar o no una invasión a las Malvinas.

Anthony Parsons, embajador ante la ONU, dejó en claro que una decisión británica sobre el uso de la fuerza para recuperar las islas podría ser inminente.

"Habrá expectativa general cuando regrese a Nueva York el lunes de que las cosas se decidirán rápidamente de una u otra forma", dijo Parsons a los periodistas.

El canciller Francis Pym mantuvo la línea dura de Londres al declarar en un discurso en Escocia: "no podemos repetir esto lo suficiente: la opción está en manos de los argentinos. Si se equivocan, deberán enfrentar las consecuencias".

Ambas partes han mantenido una serie de extensas negociaciones durante una semana con el secretario general de las Naciones Unidas Javier Pérez Cuéllar, quien ha estado intentando que las dos partes acepten los términos de un cese de fuego.

SECRETO

DE
ALIDADES
OVISUALES
ONDA C.A.

COMPRANDO
TAMENTO DE LUJO

SECRETO

4119fr.

EL DIARIO DE CARACAS

15 MAY 1982

463.

El humor de Don Wright

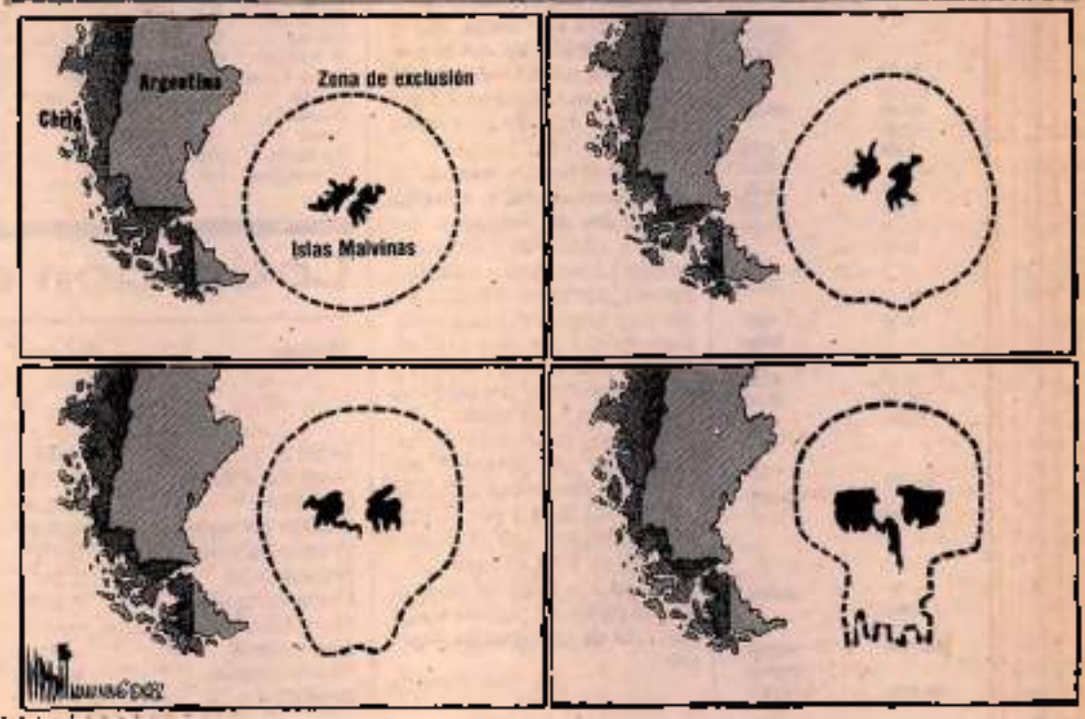

SECRETO

SECRETO
EL DIARIO DE CARACAS
450p.
UGY - A

La ocupación militar argentina de las islas Malvinas

Margaret Thatcher pierde apoyo

Laboristas y socialdemócratas indicaron que, si la Argentina acepta desocupar las Malvinas y negociar sin condiciones, no se justifica la guerra. La oposición aceptaría un gobierno interino a cargo de la ONU, sin participación de los isleños.

Brian Walden, uno de los más influyentes periodistas de la televisión británica, sostuvo ayer que la Argentina aceptó en Nueva York:

1.— Retirarse de las Malvinas (si Gran Bretaña retira su flota del Atlántico Sur)

2.— Entregar las islas a las Naciones Unidas, para que la Organización las administre mientras se resuelve el Status definitivo

3.— Negociar con Gran Bretaña el futuro de las islas sin condiciones previas.

Denis Healy, sub-jefe del Partido Laborista, dijo que "si esto es cierto", no se justifica una ofensiva militar británica. Healy subrayó que el Parlamento ha respaldado el uso de la fuerza "al sólo efecto" de obtener "dos objetivos fundamentales". La desocupación de las Malvinas y la negociación sin precondiciones sobre el futuro de las islas. Si eso está asegurado por vía diplomática, el Gobierno británico no puede "imponer condiciones adicionales que hagan fracasar la solución pacífica".

Según la información de Walden, eso es, precisamente, lo que estaría haciendo el gobierno de Margaret Thatcher. El periodista sugirió que, aún cuando la Argentina esta dispuesta a hacer esas importantes concesiones, el Gobierno británico recurrirá a la fuerza. Las razones serían las siguientes:

1.— La Argentina no acepta que los EEUU sean el garante militar del eventual acuerdo. Esto sería esencial para el Gobierno británico. Este teme que, si las negociaciones no progresan, o son desfavorables a la Argentina, Buenos Aires decida reinvadir las Islas. Una fuerza de la ONU no es garantía suficiente para Londres, ya que —argumenta— ese tipo de fuerza ha demostrado en el pasado, que no es eficaz para detener una invasión. El Gobierno británico sólo se consideraría satisfecho si los EEUU tomaran la responsabilidad de evitar futuras reinvasiones.

La Argentina considera que esa garantía es impropia. Debería bastar con el compromiso que firmarían las partes del establecimiento de una fuerza de paz de las Naciones Unidas.

2.— La Argentina se niega a que los isleños participen en el gobierno de transición. Londres exige que el Consejo Legislativo de las islas sea restablecido y tenga un rol prominente en la administración interina. Buenos Aires sostiene que esa administración debe ser conferida exclusivamente a la ONU.

En una entrevista que concedió en Nueva York, el diplomático argentino Jorge Herrera Vegas pareció confirmar la información de Walden, tanto en cuanto a la aceptación del retiro, la administración interina y la negociación incondicional, como en cuanto al rechazo de cualquier interferencia, militar o administrativa, en el gobierno interino de la ONU. Healy dijo que la opinión de Herrera Vegas no era necesariamente la de la Junta militar, pero admitió que, si en efecto la posición oficial argentina fuera esa, el Laborismo se opondría a que la flota llevará a adelante mayores operaciones militares. Roy Jenkins, líder del partido Socialdemócrata —la tercera fuerza en el Parlamento— coincidió con Healy: Si la Argentina se retira de las islas y se sienta a negociar sin exigencia previas, la escalada militar es injustificable. "La mayor victoria de la flota sería haber contribuido al cumplimiento de la resolución 502 del Consejo de Seguridad, sin mayor derramamiento de sangre", dijo Jenkins en respuesta a quienes creen que la flota no puede volverse sin haber restablecido la administración británica en las Malvinas.

Thatcher envió de nuevo a Anthony Parsons a Nueva York.

Todo sugiere que, si la Argentina anunciara formalmente que está dispuesta a cumplir la resolución 502, dejando temporalmente la Administración de las Malvinas a la ONU, el gobierno conservador de Margaret Thatcher perdería el apoyo parlamentario para su estrategia militar. Una fracción del propio partido Conservador, liderada por el ex-primer ministro Edward Heath, podría sumarse a laboristas y socialdemócratas en la oposición al uso de la fuerza.

El sector más belicoso de los Tories comprende que el apoyo puede evaporarse y, por eso, presiona para que no se demore más la invasión de las islas. Ayer, esa posición beligerante fue expresa públicamente, no por un vocero conservador sino por uno de los más notables dirigentes de la derecha irlandesa, Enoch Powell, entrevistado por el mismo Walden. En un pasaje de la entrevista se produjo el siguiente diálogo:

Ud., cree que se justifica derramar sangre para restablecer la administración británica en las islas?

La nación estuvo de acuerdo en eso. Cuando la flota zarpó hacia el Atlántico Sur, se sabía que el riesgo existía, y se decidió correrlo.

—Pero, ¿cuál es el límite? No debe haber una proporción entre el objetivo y el costo?

Hay que ganar.

—¿A cualquier precio?

Hay que ganar.

—¿Le repito: A cualquier precio?

—Hay que ganar.

Este tipo de apoyo puede perjudicar, antes que beneficiar, al gobierno conservador. Powell, famoso por sus ideas racistas, representa a una corriente que ha sido reiteradamente acusada de anti-democrática. Margaret Thatcher ha sostenido hasta ahora que, al adoptar una línea dura contra la Argentina, lo hacía en nombre de la democracia y con el apoyo multipartidario. La situación cambiaría radicalmente si ahora la guerra debiera ser continuada en nombre del extremismo y sin apoyo de la oposición.

Esto se da, además, en el contexto de una solidaridad internacional cada vez más débil. Ayer, la Comunidad Económica Europea cerró el segundo día de discusiones —esta vez, a nivel ministerial— sin alcanzar un acuerdo sobre la extensión de boicot contra la Argentina, que termina esta noche. Aun cuando es probable que, finalmente, hoy los cancilleres aprueben la prórroga de ese boicot por dos (2) semanas, es evidente que Europa ya no respalda a Gran Bretaña como lo hizo al comienzo de la crisis. La pérdida de apoyo externo preocupa a los ingleses, que ayer recibieron con pesar la confirmación de que Juan Pablo II no vendrá a Londres si esta semana no se resuelve la crisis. La posible cancelación de la visita papal —un acontecimiento para el que Gran Bretaña se ha preparado durante más de un año— no sólo afectará el proceso de acercamiento de las iglesias romana y anglicana: Será percibido como un signo de aislamiento.

Europa toma distancias, el Papa no viene. Si, ahora, la Argentina demuestra indubitablemente que está dispuesta a cumplir la resolución 502 y confiar en el interinato de la ONU, el gobierno de Margaret Thatcher perdería apoyo interno, y tendría enormes dificultades para proseguir su aventura militar. Pero sólo quedan horas.

Rodolfo H. Terragno
El Diario de Caracas
Londres

Los Sea Harrier atacaron 2 barcos

Londres. Aviones británicos Sea Harrier atacaron a dos barcos argentinos en dos pequeños puertos de las islas Malvinas en las primeras horas de ayer causando indeterminados daños a esas embarcaciones, informó el Ministerio de Defensa.

"Como parte de las operaciones para mantener la zona de exclusión total, Sea Harrier de la fuerza de operaciones atacaron a dos barcos argentinos en la Falkland Sound esta mañana", según el comunicado.

Falkland Sound, llamado por los argentinos El Canal de San Carlos, separa a las islas Oeste y Este de las Malvinas, las dos principales del archipiélago en el Atlántico Sur.

El Ministerio informó que los aviones británicos regresaron sin daños a sus bases tras bombardear y ametrallar a los barcos argentinos, los cuales no fueron identificados.

Añadió que no podía confirmar un informe que trascendió en Londres en el sentido de que uno de los Sea Harrier había sido alcanzado por un disparo en la cola.

"No tenemos indicación de la extensión del daño causado, aunque se vio que la tripulación de uno de los barcos lo estaba abandonando", añadió el comunicado.

La declaración dijo que los barcos, se cree que habían estado en el área antes de la imposición de la zona total de exclusión el 30 de abril.

Ayer, la primer ministro Margaret Thatcher envió al embajador ante la ONU de regreso a Nueva York, tras una importante reunión del gabinete de guerra. Sir Anthony Parsons retornará hoy a Nueva York.

SECRETO

Salvador

Santo Domingo. Los dominicanos acudieron a las urnas para elegir, en comicios generales, a un nuevo gobierno que esperan pueda reactivarla deteriorada economía del país.

Millares de personas formaron filas frente a las mesas electorales, a pesar del día nublado, para nombrar Presidente, Vicepresidente, 27 senadores, 120 diputados y una serie de funcionarios municipales de entre los candidatos de siete partidos políticos.

Las Fuerzas Armadas se encontraban en "alerta total" para contrarrestar posibles brotes de violencia pero no se informó de incidentes en las primeras horas de sufragio en ninguna de las más de 5.500 mesas electorales de todo el país.

Los funcionarios del tribunal electoral, organismo superior independiente, dijeron que 10.000 efectivos se encontraban en guardia en las mesas electorales y el resto en los cuarteles "en alerta por cualquier eventualidad".

El presidente saliente, Antonio Guzmán, del gobernante Partido Revolucionario Dominicano (PRD) no se postuló a reelección debido a una política partidaria contra esa tendencia.

Los pronósticos

Anoche exhortó en un mensaje al electorado a votar pacíficamente y llamó a las Fuerzas Armadas y a todos los partidos políticos a respetar los resultados del sufragio.

Unos 2,6 millones de personas sobre una población de 5,6 millones pueden acudir a las urnas y disponen de 12 horas para hacerlo. Los primeros resultados se esperaban para alrededor de la medianoche.

Funcionarios del PRD predijeron una victoria de su partido sobre la principal agrupación opositora, el Partido Reformista (PR) del ex presidente Joaquín Balaguer, que ganó tres veces consecutivas las elecciones por un término de gobierno de cuatro años cada uno desde 1966.

Las encuestas de opinión pu-

Diez
masi
nariu

Anoc
canos

blicada
cias pr
didato
senado
un liber
votos.

Los r
que Ba
ciendo y
Bosch
Domini
por cie

En l
1978 el
de los
ciento

Jorge Blanco "debe haber ganado"

SECRETO
EL DIARIO DE CARACAS

451f.

En ocupación militar argentina de las islas Malvinas

Hubo otro domingo de bombas ayer en las islas Malvinas

El Estado Mayor conjunto informó que aviones "Sea Harrier" volvieron a atacar ayer las localidades de Bahía Zorro y Darwin. Las tensiones podrían producir cambios distintos a los auspiciados por la misión venezolana que estuvo en Buenos Aires la semana pasada. Cincuenta mil personas manifestaron en un domingo gris y húmedo.

En el comienzo de la semana decisiva del conflicto de las islas Malvinas, muchos están sacando aquí con papel y lápiz, sus cuentas para la "posguerra", y también para la guerra, cuando se estima que las negociaciones del secretario general de las Naciones Unidas, Javier Pérez del Cuéllar no prosperan lo suficiente como para evitar un enfrentamiento amplio en el Atlántico Sur.

La posición argentina sigue siendo algo enigmático en cuanto a las exigencias de reconocimiento de la soberanía. La forma clara y tajante en que expuso el canciller, Nicanor Costa Méndez a los periodistas venezolanos el criterio de que no se puede exigir antes de negociar lo que debe ser el resultado de las conversaciones, se ha ido teniendo con algunos matices que la han hecho palidecer. Ayer, el matutino "Convicción", que aparece vinculado a la armada —tradicionalmente el arma más "dura" de las fuerzas armadas argentinas—, afirma que, en la ONU, "Argentina habría insistido en la textura de que si bien la soberanía no tiene que ser condición previa, el acuerdo —en caso de concretarse— debe contener una cláusula de automaticidad que debe estipular concretamente que si pasado un determinado plazo no se ha reconocido efectivamente la soberanía argentina las islas, esta se reconoce automáticamente".

"En definitiva —concluye 'Convicción'— el reaseguro que permite la actual flexibilización".

El título del artículo es significativo: "Pese a la flexibilidad se negocia todo menos el tema de la soberanía". Si ésta es la opinión de la Armada, las tensiones podrían producir cambios en un sentido muy distinto del que auspiciaron los delegados del presidente Herrera, encabezados por el ministro Gonzalo García Bustillos, hace una semana. Hasta ahora, desde que se anunció la "flexibilización", nadie había mencionado que existía este "reaseguro", dándole por entendido que —en el marco de la ONU— no habría otro resultado que la aceptación británica de la soberanía argentina sobre su antigua colonia.

La delegación venezolana se reunió —respaldándola— con la "multipartidaria", obtuvo del presidente Leopoldo Galtieri la reiteración de sus propósitos democráticos para el futuro argentino y se impuso la difícil tarea diplomática de tratar de quebrar el apoyo de Europa occidental a Gran Bretaña, reiterado el sábado por los mandatarios de Francia y Alemania, los socios más poderosos de la Comunidad Económica Europea.

Por otra parte, se ha comentado que el embajador norteamericano, Harry Shlaudeman se ha ocupado también del nebuloso futuro argentino, discutiendo las alternativas con los dirigentes de la multipartidaria y de los sindicatos, lo que ha causado descontento en el Gobierno, especialmente en los sectores —como la Marina— que no ven a Estados Unidos con simpatía, y ayer se dijo que habría una protesta oficial por las actividades del Embajador.

La agencia independiente "Noticias Argentinas", afirmó que la visita secreta del embajador itinerante norteamericano, Vernon Walters, amigo personal de varios generales, tuvo por objeto advertir a Argentina que no hay camino de arreglo posible a la crisis sin la participación de Estados Unidos, y asegura que Walters tuvo discusiones ásperas con algunos jefes, entre ellos el almirante Jorge Anaya, comandante en jefe de la Armada.

Nombres de varios jefes y ex jefes políticos, así como de figuras "notables" circulan en los círculos periodísticos, para componer diversas fórmulas de reemplazo del régimen militar, ahora o después de superada la crisis, cuyo fin es —ahora más que nunca— impredecible. Algunos aspiran a asegurar desde ya una estabilidad que mejore la imagen internacional del país y facilite el camino a la democracia por límites que no se salgan del "libreto".

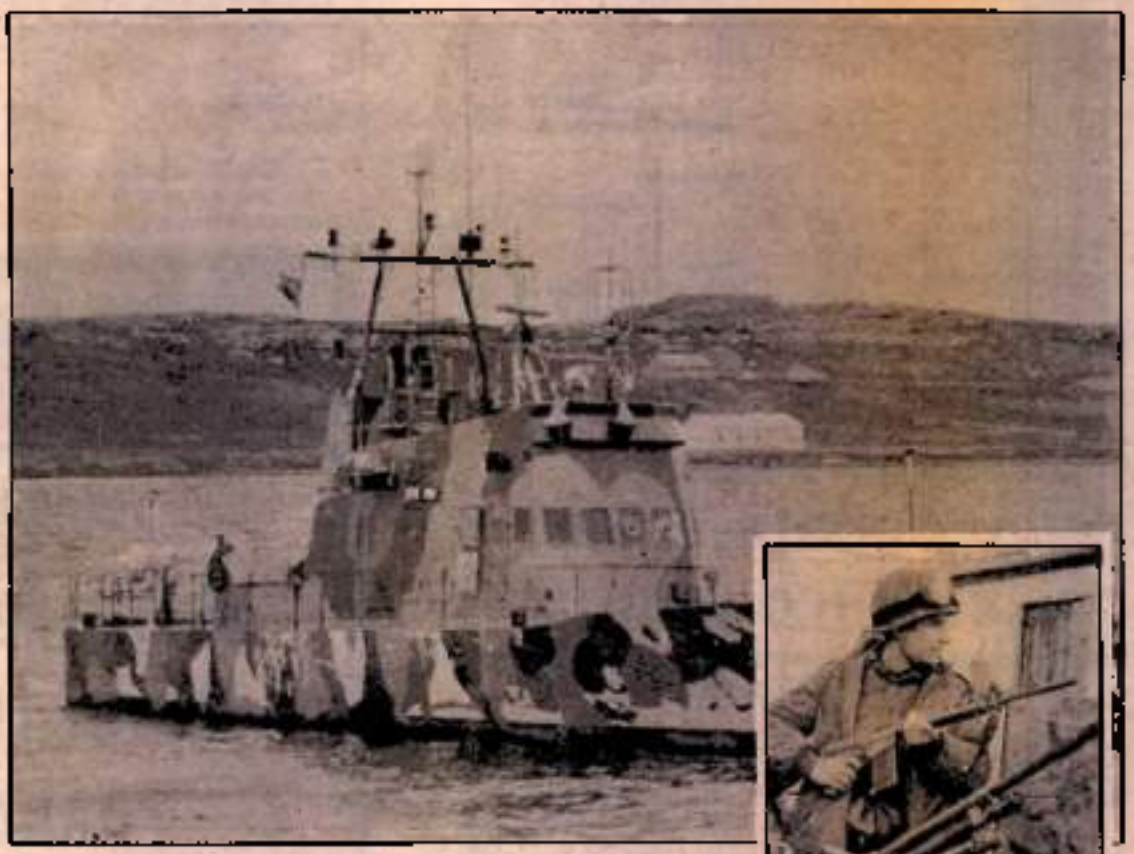

Los soldados argentinos apuntan sus ametralladoras anti-aéreas en las islas Malvinas, mientras —según la agencia Telam— la Marina tiene una patrullera amarrada a uno de los muelles de Puerto Argentino (Stanley).

Más ataques ingleses

El Estado Mayor Conjunto de las Fuerzas Armadas informó que aviones 'Sea Harrier' volvieron a atacar ayer las localidades de Bahía Zorro y Darwin, en la isla Soledad, "sin consecuencias", siendo "repelidos por las fuerzas allí acantonadas".

Tal como lo había advertido 'El Diario de Caracas', la forma en que los medios de comunicación locales han estado encarando el conflicto de las Malvinas, ha ido produciendo paulatinamente un efecto contrario al deseado, y creado escepticismo en el público. Los puestos de venta de diarios y revistas extranjeras tienen siempre una audiencia numerosa, y la 'Radio Colonia Uruguay', ha aumentado su sintonía.

Un comunicado del Estado Mayor tomó ayer nota de esta situación "ante versiones circulantes en los medios de comunicación social, que deforman la realidad de los hechos y crean falsas expectativas", reiterando ante la opinión pública que "la única información oficial es la que produce este organismo, por ajustarse a elementos de juicio valederos y disponer de la totalidad de los antecedentes utilizables.

Alejandro Kirk
Enviado Especial
El Diario de Caracas
Buenos Aires

Ultima hora:

Buenos Aires, mayor 16 (UPI). El buque Isla de los Estados, que realizaba el servicio de reaprovisionamiento de los islenos en el archipiélago de las Malvinas, resultó hundido según los indicios recogidos en esa zona, informó esta noche el Estado Mayor Conjunto.

En comunicado número 57, expedido a las 10 p.m., hora local, el organismo castrense dijo que "se han reunido indicios suficientes que permiten suponer que la mencionada nave ha sido hundida por fuerzas británicas".

Añadió que el barco pudo haber zozobrado "mientras desarrollaba tarea de apoyo a los malvineros, y utilizando una lancha que permitía el traslado de víveres a la costa".

El buque Isla de los Estados fue construido en España en 1975.

centenares de atletas que disputa
bolivariana Marisela de Díaz. Rep
entusiasmo la meta.

José Santiago, uno de los afortunados venezolanos que ha conseguido cupo en la Universidad Central de Venezuela, ganó ayer la prueba de 10 mil metros que se realizó en Petare en homenaje a la triple campeona bolivariana Marisela de Díaz.

Santiago fue escoltado por Maury Arocha y por Pedro Blanco en la categoría libre, mientras que entre las damas la más feliz al final de la prueba resultó la niña Maribel Medina, quien tuvo como dignas madrinas a la juvenil Edith Arteaga y a Luzmarina Montuy.

El barrio Las Brisas de Petare y la avenida Río de Janeiro, estuvieron ayer de fiesta con ese homenaje a Marisela de Díaz, una ama de casa que sin abandonar el hogar ni los estudios es capaz de darle medallas a Venezuela. La homenajeada estuvo todo el tiempo, a pleno sol, animando a quienes aspiraban conservar en un nicho los trofeos en disputa en cada una de las doce categorías, seis en masculino y otras tantas entre las del sexo débil.

Los resultados de las competencias fueron los siguientes:

Infantil masculino

1 Andrés Lovera 36.25
2 Reinaldo Reinoso 37.03
3 Johnny Carrillo 37.33

Marisela d
competido

Juvenil
1.- Martín
2.- Maury
3.- Pedro B

Libre
1.- José Sa
2.- Juan Sil
3.- Carlos

Submaster
1.- Santos
2.- Henry C
3.- Emilio

Torneo Ajedre

Lombardi y Zapata están de líderes con cinco puntos

En la última ronda triunfaron el ecuatoriano Verduga. Las partidas

Los competidores William Lombardi de Estados Unidos y Alonso Zapata de Colombia comandan las posiciones del torneo internacional de Ajedrez "Magistral" que se juega en esta ciudad y que organiza El Diario de Caracas.

Lombardi y Zapata han logrado sumar cinco puntos hasta el momento acosados por el ecuatoriano Dennis Verduga que lleva cuatro puntos y medio.

En la tercera posición de la clasificación, van Miguel Angel Quintero, Román He tos y medi

Antonin tres punto García y puntos y c ciones Ad punto.

Ultimos res Los result jugadas en l siguientes:

Alonso

"My Sweet Lord" quedó pa

El ejemplar Norte Sur ganó el trofeo "Malvinas Argentinas"

La prueba se disputó ayer en la segund en La Rinconada. El nombre del ejem rico como el del derrotado "My Sweet detrás del no menos extranjero Mini

Un caballo de nombre alegórico, Norte-Sur, ganó ayer en el hipódromo La Rinconada el trofeo "Malvinas Argentinas", disputado sobre 1.800 metros

También forma aleg impuso a Mini-Super, que llegó segundo y hubiese resultado un

VENDO
MAQUINARIA PARA
INDUSTRIA DEL
CALZADO

Empresa líder en el ramo de

SECRETO

EL DIARIO DE CARACAS

17 MAY 1982

4524

La ocupación militar argentina de las islas Malvinas

Gran Bretaña espera el apoyo de la CEE

Hoy, la Comunidad Económica Europea decidirá la eventual extensión de las sanciones económicas contra Argentina, a raíz de la crisis en el archipiélago de las Malvinas. Londres está confiado en que se mantengan las restricciones contra Buenos Aires.

Luxemburgo. Los ministros de Relaciones Exteriores de la Comunidad Económica Europea (CEE) tomarán hoy una decisión sobre la eventual extensión de las sanciones económicas contra Argentina a raíz de la crisis de las islas Malvinas.

La resolución se adoptaría seis horas antes del vencimiento del actual período de embargo a las importaciones argentinas.

El ministro de Relaciones Exteriores de Alemania Federal, Hun-Dietrich Genscher, dijo a los periodistas que los ministros de la CEE se reunirían nuevamente para considerar su actitud ante el conflicto de las Malvinas.

Gran Bretaña presionará para una extensión de las sanciones en medio de un aparente pesimismo en Londres sobre las posibilidades de una solución negociada en la crisis de las Malvinas.

El canciller británico Francis Pym llegó ayer para reunirse con los restantes ministros de Relaciones Exteriores de la CEE, luego de dialogar con la Primer Ministro Margaret Thatcher y el enviado británico ante las Naciones Unidas Anthony Parsons.

Diplomáticos británicos dijeron que Pym pediría a la CEE que levante su embargo a las importaciones de Argentina impuesto el mes pasado y que expira hoy.

En una reunión de altos funcionarios de las 10 naciones

Pym y Haig juntos en Luxemburgo.

miembros del CEE, tanto Italia como Irlanda expresaron dudas acerca de una extensión de las sanciones.

Para Gran Bretaña, el fracaso en lograr una ampliación del embargo significaría por un lado un duro golpe contra el Gobierno de Thatcher y por otro un fuerte retroceso en los esfuerzos por forjar una política comunitaria unificada en asuntos internacionales.

La urgente necesidad británica de solidaridad de parte del resto de sus socios, surge en momentos de serios conflictos en el seno de la CEE.

Diplomáticos dijeron que la reunión de cancilleres y un consejo de ministros de Agricultura en Bruselas a efectuarse hoy podrían ser las 24 horas más cruciales para Gran Bretaña en sus nueve años como miembro de la Comunidad Europea.

Los cancilleres, citados fundamentalmente para decidir si extienden las sanciones contra Argentina, reabrirían también un ya largo debate sobre los pagos al presupuesto de la CEE.

Gran Bretaña ha demandado fuertes restituciones del presupuesto de la Comunidad y planteó un veto sobre planeados incrementos para los granjeros de la CEE hasta que los obtenga.

Pero las duras tácticas de negociación británicas podrían fracasar si no logran obtener un acuerdo sobre el presupuesto.

La reunión de ministros de Agricultura podría decidir pasar por encima de Gran Bretaña sobre los precios de los productos agrícolas, rompiendo así una tradición de unanimidad en tales temas y abriendo camino a una posible seria crisis en la CEE.

Latin-Reuter

Haig se reunió ayer con Pym

El secretario de Estado norteamericano, Alexander Haig, se entrevistó sobre la crisis de las Malvinas durante una hora con el secretario de Relaciones Exteriores británico, Francis Pym, al llegar ayer a Luxemburgo para participar en la reunión de los cancilleres de la Otan.

"Tuvimos un intercambio de opiniones muy constructivo y muy útil, principalmente sobre la cuestión del Atlántico Sur, así como sobre la reunión del Consejo de la Otan (Organización de Defensa del Atlántico Norte). Esperamos que una solución pueda ser hallada, conforme a la resolución 502 de la ONU", declaró Haig.

Pym por su parte recordó que ayer se reunió en Chequers, cerca de Londres, con los embajadores de Gran Bretaña en Washington y en la ONU, y se declaró muy satisfecho por el apoyo otorgado por los países de la Alianza Atlántica.

"En realidad, pienso que beneficiaremos, también en un futuro de un apoyo similar", dijo Pym. Además señaló finalmente Pym, "mantendremos la presión militar actual sobre Argentina".

(AFP)

Pérez de Cuéllar tiene la paz en sus manos

El secretario general de la Organización de las Naciones Unidas, Javier Pérez de Cuéllar, era visto como un hombre tranquilo y apacible. Cuando estalló el conflicto angloargentino por las islas Malvinas fue criticado por su inacción. Ahora, en la misión negociadora que adelanta para que Argentina y Gran Bretaña lleguen a una solución pacífica, el secretario Pérez de Cuéllar le ha devuelto al organismo mundial prestigio, y sobre todo es el único intento de paz en estos momentos que puede dar frutos.

Para Javier Pérez de Cuéllar, secretario general de la Organización de las Naciones Unidas, su mediación en el conflicto angloargentino por las islas Malvinas viene a ser su "estreno" en el cargo que desempeña en el organismo mundial.

Antes de que estallara la crisis de las Malvinas, el dos de abril, muchos diplomáticos en Naciones Unidas dudaban que Pérez de Cuéllar, el hombre peruano que se caracterizaba por ser una persona callada y paciente, llegase a ser el vigoroso secretario general que necesitaba el organismo. Pero Pérez de Cuéllar, a quien se le criticó en un principio por su inacción en el conflicto, estaba esperando que su momento llegase.

Para muchos diplomáticos, el rol que desempeña el secretario general ha vuelto a traer prestigio al organismo. No es la primera vez que Naciones Unidas se embarca en una misión de lograr la paz. Sólo que en el pasado, estas tareas se han visto marcadas por el fracaso.

Hasta ahora, en Naciones Unidas, los países latinoamericanos han logrado lo que en su propio organismo regional no se consiguió. la unidad. Mientras en la OEA las diferencias entre las naciones caribeñas, sobre todo las angloparlantes, y los países latinoamericanos, se hicieron sentir.

En la ONU, por el contrario, en un movimiento diplomático liderizado - por Venezuela, se logró la semana pasada, la realización de una resolución firmada por todo el grupo latinoamericano donde se manifestaba la solidaridad con Argentina, y se solicitaba un cese al fuego. En la ONU, Argentina logró aunque fuese en líneas generales, un apoyo a la reclamación de las islas Malvinas.

Para Pérez de Cuéllar, la difícil tarea que emprendió, está ahora en sus "días decisivos".

Del lado de Washington, el secretario general no ha encontrado precisamente lo que pueda calificarse como un apoyo a su gestión. En días pasados, el propio secretario de Estado norteamericano, Alexander Haig, sugería a la prensa que él era el motivo detrás de las negociaciones en las Naciones Unidas. Javier Pérez de Cuéllar, para evitar malentendidos, sólo aclaraba a los periodistas que su misión estaba "aparte" de los movimientos diplomáticos de Haig, y que él no había estado en contacto con el secretario de Estado. Si la misión de Javier Pérez de Cuéllar, resulta finalmente exitosa. Estados Unidos tendrá que reconocer que la solución pacífica se obtuvo por el interés de ambas partes, y sobre todo por los intentos inquebrantables del secretario general de las Naciones Unidas.

Marisol González
Enviada especial
El Diario de Caracas
Nueva York

La Otan respalda a Londres

Luxemburgo. El secretario general de la Otan, Joseph Luns, expresó anoche su confianza en que la Alianza Occidental respaldaría a Gran Bretaña si se intensificara la acción militar en el conflicto de las Malvinas.

Dijo que la Otan había previsto que la flota que Gran Bretaña envió al Atlántico Sur sería utilizada, y que si no hubiera base para negociaciones con Argentina "prevemos que las acciones (militares) continuarán".

Luns habló poco después de que el canciller Francis Pym y el secretario de Estado norteamericano Alexander Haig, se reunieron aquí, para discutir las perspectivas de una solución política para el conflicto que lleva seis semanas de duración. Ambos coincidieron en que la situación era crítica.

Pym se reunió posteriormente con los cancilleres de las 10 naciones de la Comunidad Económica Europea (CEE) para pedir que continúen las sanciones comerciales aplicadas a Argentina, que expiran hoy.

Nueve de los diez países de la CEE —todos con excepción de la neutral Irlanda— concurrirán, hoy, a una reunión plenaria de la Alianza de la Otan.

Luns dijo, en conferencia de prensa, que dudaba de que fuera a producirse cambio alguno en el apoyo de la Otan a la posición británica en la cuestión de las Malvinas aun si Gran Bretaña decidiera una severa acción militar contra Argentina.

"Desde el comienzo estuvo claro que la flota británica enviada al Atlántico Sur no fue allí sólo para ser retirada", dijo Luns.

Latin - Reuter.

Dime cómo las nombras y te diré lo que eres

El conflicto angloargentino por las islas Malvinas se ha convertido también en una guerra idiomática. Para los ciento cuatro periodistas que cubren las conversaciones en el palacio de las Naciones Unidas, en Nueva York, la manera como se denomine el archipiélago es un indicativo del "bando" a que se pertenece.

Por primera vez, ayer no se veía ningún movimiento diplomático en las Naciones Unidas. Era también el primer día en que las cámaras de televisión norteamericanas, y decenas de reporteros de todas las partes del mundo, no se encontraban en la entrada del organismo esperando la entrada o salida del secretario general, Javier Pérez de Cuéllar, o de cualquiera de los representantes de Argentina o Gran Bretaña.

El conflicto angloargentino por las islas Malvinas, y las conversaciones que se adelantan en Naciones Unidas para arribar a una negociación, han hecho posible que unos 400 periodistas, corresponsales y enviados especiales se muevan en el organismo mundial tratando de obtener información. Por el simple hecho del idioma, ya sea inglés o español, la prensa ha caído en el juego de bandos que ha desatado la crisis.

Todo se debe a la manera en que se identifique el archipiélago del Atlántico Sur. Los diversos equipos se obstinan unos en utilizar la denominación "Falklands", y otros en llamar a las islas "Malvinas", en lo que se ha interpretado como una toma tácita de partido en el diferendo angloargentino. La prensa norteamericana y británica, unidas en una nostálgica sensación de "mother and child", ignoran por completo la denominación argentina y se enfrentan con su poderío técnico de por medio, al otro bando los hispanoparlantes.

El juego de la prensa ha obligado a los funcionarios diplomáticos a una extraña modalidad, en la que el propio secretario general, ha caído quizás sin darse cuenta. Cuando éste declara, se encuentra del lado derecho de la salida del organismo, a los periodistas que le preguntan en inglés, y del lado izquierdo, a los reporteros que le demandan en español.

Es así, como mientras el secretario general declara en inglés, le da la espalda a la prensa hispano parlante, pero luego el mismo efecto se realiza contra "el otro bando". Un día, un periodista mexicano, trató de pasarse de vivo, y se fue al lado de la otra "trinchera" para hacerle una pregunta en español. Cuando finalmente Pérez de Cuéllar logró escucharlo, le dijo, "en español, del otro lado por favor".

Pero, por si fuera poco, los periodista franceses también tienen su propia denominación de las islas. Para ellos son "Malouines", en honor a lo que consideran la primera incursión europea en el archipiélago del Atlántico Sur, porque un francés de apellido Malouin fue el que las descubrió.

La prensa norteamericana, que cubre la información de las Malvinas, realizó un programa de televisión destacando el interés de las propias partes en conflicto de que la opinión pública norteamericana esté informada de la crisis. En un programa de la cadena de televisión ABC, se destacaba la importancia para Argentina y Gran Bretaña de ganarse el apoyo y simpatía de los norteamericanos. Hasta se mencionaba, que muchos de los voceros de Argentina y Gran Bretaña, habían llamado a los canales de televisión solicitando entrevistas.

Marisol González
Enviada especial
El Diario de Caracas
Nueva York.

Los países industrializados

La Opep estudi debe aumentar

La importante discusión de los exper abastecidos de una copiosa domentación prepara el informe para el Comité de para la estrategia de la asamblea de C

Tres escenarios petroleros analizaban los expertos de mercadeo de la Opep que se reúnen desde ayer en Caracas, y que concluirán hoy en la tarde su análisis, de un abanico de interrogantes sobre la oferta, demanda, precios del mercado "spot" contratos, inventarios petroleros, situación económica mundial y la reacción de los mercados petroleros.

Los expertos de mercadeo de los 13 países de la Opep evalúan con mucha prudencia las reacciones del mercado, porque la producción de 17,5 millones de barriles diarios, que se puso como tope la Organización hace sólo seis semanas, podría ser revisada en Quito.

Sin embargo, la decisión de Viena tenía como objetivo frenar la caída de los precios por la sobreoferta mundial, aunque esta dramática alternativa golpearía las economías de países miembros como Nigeria, Ecuador, Libia y Venezuela. Otros países como Kuwait, Arabia Saudita, los Emiratos Arabes Unidos, podrían bajar la producción sin verse afectados económicamente.

El clima que parecía de sobreoferta mundial durante el primer trimestre del año por el uso de otras energías, políticas energéticas de los países industrializados, recesión económica mundial, era válido, pero simultáneamente, no era tanto la sobreoferta, como que los países industrializados estaban consumiendo sus stock hasta niveles peligrosos de un promedio de 70 a 85 días.

La presión cesó cuando la producción de 17,5 millones d y existen cifras posiblemente b de 17 millones

Era significa tamente despue efectos. En la marzo, el árab el mercado dólares- barri después habi dólares-barril. precio "spot crudo liviano dólares-barril crudo pesado la segunda se 25,50 dólares pos de mayo a 31,50 dólare

Sin embarg mas alentado ción de la ec crecimiento d

Los vendedores de la Opep

"El problema es el nivel d

Carlos Julio González, gobernador d reunión de Quito no se hablará de pre us el análisis del movimiento del mer

Carlos Julio González: "La opinión de los expertos es la más importante en estos momentos".

Carlos Julio González, gobernador de Venezuela ante la Opep, indicó antes de la apertura de la reunión de 35 expertos de mercadeo de la Organización, que "estos se reunirán hasta hoy para actualizar los datos del movimiento del mercado petrolero en los últimos 15 días".

González dijo que en la reunión de Quito no se tratará de precios, el problema en este momento es de niveles de producción, y en la última reunión de Viena decidieron crear este grupo de expertos, que son los vendedores, los que saben el negocio, la oferta y la demanda.

El Comité de Seguimiento que se reunirá el 18 de mayo en Caracas, compuesto por los ministros de petróleo de los Emiratos Arabes Unidos, Argelia, Indonesia y Venezuela, el trabajo de los expertos de mercadeo de la Opep, ya que analizarán la salida de los inventarios, la situación del mercado "spot" en el Caribe, Rotterdam, y la costa este de los Estados Unidos. Incluye la evaluación, los actuales niveles de producción tanto de la Opep, como los países productores No-Opep.

Carlos Julio González señaló que este comité Ministerial fue creado en la conferencia extraordinaria de la Opep, celebrado en Viena el pasado 19 de marzo, y su primera reunión se celebró en esa misma ciudad.

I.S.N.

ternacional, informó ayer Eastman, representante de ese país, ante el Comité de Técnicos en Mercadeo de la Organización de Países Exportadores de Petróleo (Opep).

El experto ecuatoriano expresó que su país está solventando satisfactoriamente los problemas de mercadeo de las últimas semanas.

Ecuador tuvo dificultades para colocar sus crudos en el mercado, ya que sus clientes esperaban que esa nación bajara los precios de su petróleo.

"Hay un incremento firme en todos los niveles del mercado y eso naturalmente influye en forma favorable sobre Ecuador", aseguró.

El especialista, que llegó anoche a Venezuela para participar en la reunión de expertos de comercialización de la Opep, indicó que "mi país es un exportador marginal de petróleo, tuvo problemas coyunturales muy difíciles especialmente en su capacidad de almacenamiento (2,5 millones de barriles)".

Agregó que se verán obligados a sacar petróleo al mercado ocasional, porque de lo contrario al existir un copamiento del crudo hace una semana y media "la situación está cambiando muy favorablemente para nosotros, porque algunas compañías han empezado a nominar los levantes para nuestro crudo, especialmente la "Texaco", nuestros compradores de Corea y Petróleos del Brasil (Petrobras)".

"Sin embargo, nosotros todavía no hemos tenido aceptación de nuestro precio oficial (34,25 dólares el barril) pero el Gobierno Ecuatoriano no disminuirá su precio por razones de solidaridad con la Opep", enfatizó.

El funcionario destacó que incluso la Empresa Estatal de Petróleos de Uruguay (Ancap) "nos ha manifestado telefónicamente su deseo de comprarnos petróleo".

Refiriéndose al consumo del mercado interno de su país (6 mil barriles por día) especificó que este tiende a disminuir gracias a la medida de incremento de los precios y al programa del Gobierno a largo plazo de utilizar hidroelectricidad, en lugar de la energía termoeléctrica.

(Venpres).

■ **Defensa recibió instalaciones de la isla de Guara.** En un acto realizado en la isla de Guara, del municipio Uracoa del Estado Monagas, el Ministerio de la Defensa recibió las instalaciones del Centro de Capacitación Agropecuaria de las Fuerzas Armadas. Las instalaciones propiedad de la CVG fueron entregadas al vicealmirante Julio César Fernández Fossi.

■ **Besos en las mejillas.** Para los reporteros que cubrían las incidencias del comité de expertos de la Opep, resultó inusitado cuando Jesús García Coronado, director de Energía y Minas besaba en las mejillas al experto S. Nasser, de Kuwait. Nasser fue el único herido durante el secuestro de los ministros de la Opep, y García Coronado, ex embajador en Kuwait lo saludó al estilo árabe.

■ **Contrastes de los jerarcas de la Opep.** El presidente de la Opep, Mana Saeed Al Otaiba, de los Emiratos Arabes Unidos es un apasionado de la cacería de halcones. El secretario general, Nan Nguema, es coleccionista de plantas exóticas y estaba ayer muy interesado en buscar semillas de pino araucaria, para sembrar en su residencia de Gabón.

SECRETO

EL DIARIO DE CARACAS
17 MAYO 1982

453 fr
467.

Gran Bretaña se encuentra bajo "intensa presión"

"La operación británica revela la debilidad militar occidental"

Un informe de expertos londinenses —obtenido por "El Diario de Caracas"— estima que Londres se encuentra presionada por Europa y Estados Unidos para terminar su intervención en las Malvinas.

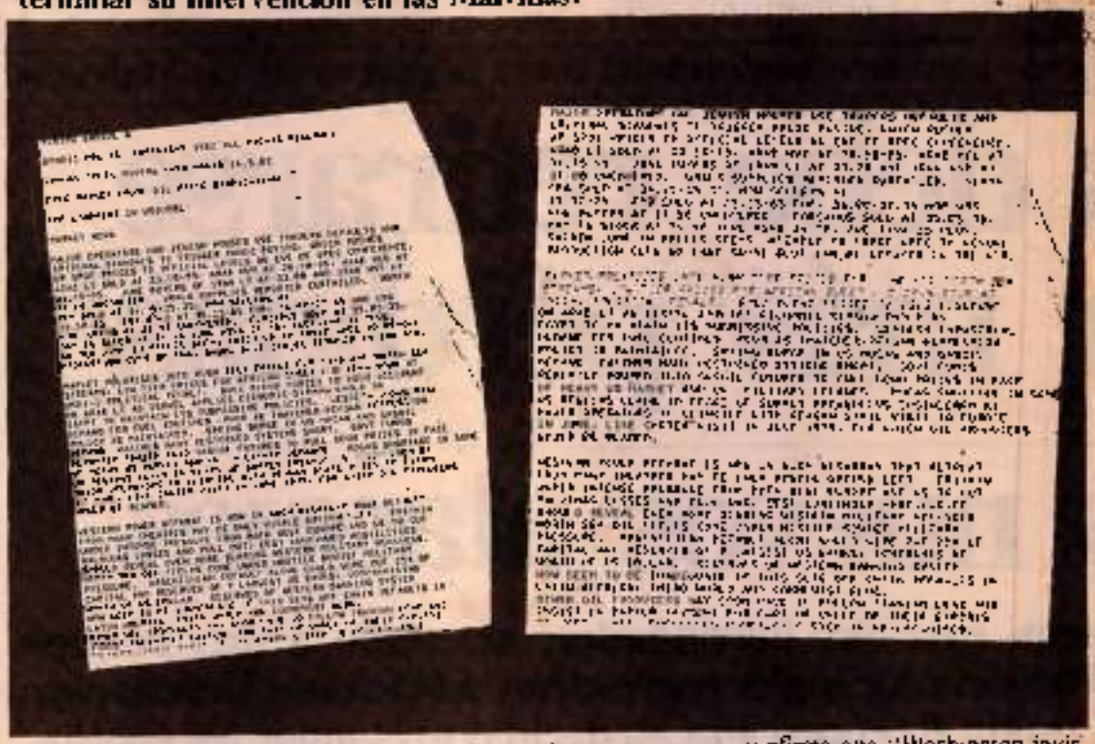

"Gran Bretaña se encuentra "bajo intensa presión", tanto de Europa Occidental como por parte de Estados Unidos para "reducir sus pérdidas en las Malvinas e iniciar el retiro". La continuación de las hostilidades podría, de lo contrario, "revelar con aún mayor claridad, la debilidad militar occidental". Estas apreciaciones —supo **El Diario de Caracas**— conforman parte de la información confidencial más reciente que recibió la industria petrolera nacional. El informe en cuestión fue enviado desde Londres —por expertos occidentales— el 14 de mayo a las 2 de la tarde y comentó la crisis de las Malvinas dentro del marco petrolero.

Agregó que el aparato militar occidental se encuentra en tal desorden que "el retiro de muchos teatros puede ser la única opción viable aún abierta". Ya dos campos petrolíferos del Mar del Norte son objetos de presión (hostil) soviética", agregó el informe.

Comentó lo que la bancarrota argentina significaría para la economía occidental:

"Una bancarrota argentina reduciría en 25 por ciento el capital y las reservas de los nueve principales bancos norteamericanos, comprometiendo la fortaleza del dólar.

"El sistema financiero occidental parece demasiado endeble como para absorber la cadena de bancarrotas (...) que podría resultar de la insolvencia argentina".

El informe igualmente agregó que la fuerte demanda de combustible por parte del sector militar del Reino Unido contribuyó a subir los precios futuros de gasoil y afirma que "Washington invirtió importantes sumas para evitar la tendencia al alza en este tipo de combustible".

El memorándum coincide, en sus apreciaciones militares, con observaciones recientes emanadas de Washington que alertaron las fuerzas de la Otan en Europa y que "revela notorias insuficiencias defensivas de la flota inglesa" ante los contraataques de las fuerzas argentinas que no fueron catalogadas, con anterioridad, como militarmente importantes. El hundimiento del **Sheffield** y las averías a dos fragatas ("leves", según Londres) y la "perforación del destructor "Brilliam" o "Broadsword" (que no sufrió daños mayores porque el proyectil argentino no explotó) fueron extremadamente embarazosas para la marina británica y, por extensión, para la Otan.

SECRETO

CARACAS

DIARIO

... Oeste en Aragua, Carabobo, D.F. y Miranda, Bs. 1,50; Resto del país Bs. 2,00

... petrolero confidencial sobre la guerra de las Malvinas

... debe retirarse ... más pérdidas"

... nuevos ataques

... ayer las hostilidades, atacando a dos buques ... negociador inglés regresa hoy a Naciones Unidas con ... Común Europeo aún no decidió prolongar las sancio-

(páginas 2, 4, 26, 27 y última)

... del campeón

SECRETO

454 fr

El DIARIO DE CARACAS
17 MAY 1982

4680.

La agenda de la "misión" en París y Bruselas está aún por elaborar

Latinoamérica responderá a las sanciones de la CEE en conjunto

El ministro de la Secretaría de la Presidencia, Gonzalo García Bustillos, criticó a su llegada a Madrid a "aquellas naciones del mundo contemporáneo que situándose anacrónicamente quieren revivir los imperios del siglo XIX".

El ministro de la Secretaría de la Presidencia, Gonzalo García Bustillos, dijo a su llegada a Madrid que Latinoamérica responderá en conjunto a las sanciones impuestas por la CEE a Argentina. García Bustillos y la delegación que el preside sostendrá entrevistas con el rey Juan Carlos, con el presidente del gobierno, Leopoldo Calvo Sotelo y el secretario general del Partido Socialista Obrero, Felipe González, durante su estada de tres días en Madrid.

Ayer, a su llegada al aeropuerto de Barajas en Madrid, García Bustillos aseguró en torno a las sanciones de la CEE a la Argentina, que "no nos gusta que se tomen contra uno de nosotros porque responderemos en conjunto y eso no puede ser bueno".

Criticó a "aquellas naciones del mundo contemporáneo que, situándose anacrónicamente, quieren revivir los imperios del siglo XIX"

El ministro de la Secretaría de la Presidencia declaró a la AFP que "toda América latina está al lado de Argentina, país que defiende sus derechos legítimos".

Después de España la delegación se dirigirá a Alemania Federal Holanda, Bélgica, Francia, Italia y el Vaticano.

Las reuniones que tendrá la misión venezolana en Francia serán al "más alto nivel" dijo ayer El Diario de Caracas el embajador de Venezuela en París, general de división, Fernando Paredes Bello. El diplomático venezolano reconoció que fue solamente el sábado pasado cuando recibió las "instrucciones" para coordinar las entrevistas que el ministro de la Secretaría de la Presidencia y sus acompañantes tendrán en París.

García Bustillos y la delegación será recibida por el rey Juan Carlos.

El embajador de Venezuela ante las Comunidades Europeas, Jesús Alberto Fernández dijo, por su parte, que la solicitud de entrevistas ante el Gobierno belga y ante la CEE se habían formulado el viernes pasado por lo que todavía no se ha establecido la agenda precisa de las actividades de la delegación en Bruselas, a donde llegará el sábado 22 de mayo próximo.

Existe la "idea" de coordinar una reunión de embajadores de Venezuela en el área, durante el fin de semana próximo, incluido el embajador de Venezuela en Gran Bretaña, vicealmirante, Félix Mendoza Acosta

En Bruselas, donde permanecerán durante tres días, es muy probable que se entrevisten con el Primer Ministro, con el ministro de Relaciones Exteriores, con el presidente de la CEE y con el Comisionado de Relaciones Exteriores de ese organismo.

El embajador Fernández dijo que resultaba "difícil predecir" el impacto de la misión pues los "acontecimientos militares y políticos" relativos al conflicto del Atlántico Sur cambiaban demasiado rápido.

TM

SECRETO

Las encuestas

...e Caldera ...historia"

...Carlos Mata, atribuye a ... en el partido, sobre lo ...

...otro sugerido

...s encuestas que revela ... sobre las preferencias del electorado ... los aspirantes a la presidencia de la República, que hasta ahora existe en la contienda para Diciembre, le da un amplio ... Caldera. Esta fue una ... que se le escuchara ...

La encuesta, una empresa especializada en sondeo político, ... para el partido ... una encuesta que abrió ... para la contienda del ex presidente Rafael Caldera y para el Gobierno.

Caldera no cayó por ello en ... que tanto tranquiliza ... Recordó que la ... de los candidatos de las encuestas ... el ... de su partido, ... Acción Democrática ... en una ... Caldera, ... el socialcristiano ... Para el líder de AD, el ... de la encuesta ... Caldera ... por su ... Caldera ...

...

Reflexiones del comando de "Pepe"

"Quien le pega a su familia se arruina"

En el comando de campaña del ex ministro Rafael de Oca consideran que el sábado, en Maracay, el ex presidente Caldera se refirió al actual Gobierno. "El sabe —se dijo— hasta dónde va el Gobierno". Sobre las encuestas, posteriormente: "La de Maracay no fue manipulada".

...

...

...

SECRETO

EL DIARIO DE CARACAS
17 MAR 1982

4/9 am.

El conflicto de las Malvinas moviliza al Acuerdo de Cartagena

La comisión andino-argentina sesionaría en Lima

Pedro Carmona, coordinador de la Junta, se reunió con Jorge Caminotti, subsecretario de Comercio Exterior de Argentina, para revisar las medidas adoptadas por la Comunidad Económica Europea.

La comisión andino-argentina, que se reunirá próximamente en Lima, estudiará las alternativas concretas que posibiliten incrementar el intercambio y disminuir los efectos negativos de las sanciones adoptadas contra Argentina, por el conflicto de las Malvinas, por la Comunidad Económica Europea (CEE).

Pero Carmona, coordinador interino de la Junta (órgano técnico del Acuerdo de Cartagena) hizo el anuncio luego de haber sostenido una reunión de trabajo con el subsecretario de Comercio Exterior de Argentina, Jorge Caminotti, en la sede de la junta del Acuerdo.

Carmona sostuvo que "debemos reorientar nuestros conceptos de solidaridad con América latina y enfrentar la seria crisis, que inevitablemente sufrirán las relaciones interamericanas como consecuencia de todo lo que se viene registrando y estar conscientes de que a nuestra relación regional debemos realmente encontrar respuestas propias, profundizando los nexos y raíces entre nuestras naciones", dijo Carmona.

La primera reunión de la comisión andino-argentina se realizará antes de fin de mes luego que se haya consultado a los demás miembros signatarios del Acuerdo (Bolivia, Colombia, Ecuador, Perú y Venezuela).

Carmona reveló que una segunda reunión de la comisión tendría lugar en Buenos Aires, en una fecha aún no determinada.

Jorge Caminoui, el funcionario argentino, expresó, por su parte, que "Argentina ha sufrido un profundo golpe político por las sanciones que la Comunidad Económica Europea (CEE) le ha impuesto". Y añadió "ese golpe ha sido una decepción hacia la confiabilidad que nuestra nación había depositado en las relaciones históricas, culturales y económicas mantenidas con Europa". Caminoui declaró luego de su reunión con Carmona que calificó de "sumamente positiva".

SECRETO

Agricultura

E

En la
Comerc
inaugu
asamble
maras q
analiza
micos d
vincia
Carl
presid
comerc
de dos
400 del
ción d
asocia

SECRETO

(8) 455

[redacted]

470.MM.

REPUBLICA DE VENEZUELA
EMBAJADA DE LA REPUBLICA ARGENTINA
AGREGADURIA MILITAR

CARACAS, 1 de junio de 1982

ÑÑ2 0040 14

OBJETO: elevar recortes periodísticos.

AL JEFE II - INTELIGENCIA (Cdo J Ej - EMGE - Dpto Ext).

Ampliando expediente ÑÑ2 0022/1, del 05 Abr 82, adjunto elevo al señor Jefe recortes periodísticos aparecidos en diarios de CARACAS, relacionados con la actual situación de los territorios de las ISLAS MALVINAS, GEORGIAS y SANDWICH DEL SUR.

El presente documento que consta de una foja útil, ha sido confeccionado por triplicado.

AGREGADOS: lo expresado en el texto.

AGREG MIL VE

BUENOS AIRES - Embajada Argentina - Agregaduría Militar

ANTONIO COMBA
Coronel
Agregado Militar

DISTRIBUIDOR:

Original y duplicado: Jef II-Ioia (Dpto Ext)
Triplicado: Agr Mil (archivo)

M3626

SECRETO

456 p.

REPUBLICA DE VENEZUELA
EMBAJADA DE LA REPUBLICA ARGENTINA
AGREGADURIA MILITAR

471.M.

CARACAS, 1 de junio de 1982

ÑÑ2 0040 11

OBJETO: elevar recortes periodísticos.

AL JEFE II - INTELIGENCIA (Cdo J Ej - EMGE - Dpto Ext).

Ampliando expediente ÑÑ2 0022/1, del 05 Abr 82, adjunto elevo al señor Jefe recortes periodísticos aparecidos en diarios de CARACAS, relacionados con la actual situación de los territorios de las ISLAS MALVINAS, GEORGIAS y SANDWICH DEL SUR.

El presente documento que consta de una foja útil, ha sido confeccionado por triplicado.

AGREGADOS: lo expresado en el texto.

AGREG MIL VE

ANTONIO COMBA
Coronel
Agregado Militar

DISTRIBUIDOR:

Original y duplicado: Jef II-Icia (Dpto Ext)
Triplicado: Agr Mil (archivo)

SECRETO
El Universal
18 mayo

4214

472-M

Próximas a la capital malvinense

Gran Bretaña Bombardeó Ayer Posiciones Militares Argentinas

LONDRES, mayo 17 (EFE) — Un destructor de la fuerza expedicionario británica bombardeó hoy posiciones militares argentinas próximas a la capital malvinense, según dijo esta noche el corresponsal de la "BBC" a bordo del "Hermes", buque insignia de aquella flota.

El periodista señaló que la tripulación del buque británico vio iniciarse un incendio en la costa, aunque no pudo precisar exactamente qué era.

El día transcurrió en medio de una tensa calma, bajo las misiones de vigilancia de los aviones "Harrier" de la fuerza expedicionaria británica.

LONDRES — La primera ministra Margaret Thatcher saluda al público al recibir hoy al presidente francés, Francois Mitterrand y al primer ministro Pierre Mauroy. (AP)

En crisis de las Malvinas

Mitterrand Ratifica Apoyo a Gran Bretaña

LONDRES, mayo 17 (Latin-Reuter) — El presidente francés Francois Mitterrand ratificó el apoyo de Francia a Gran Bretaña con la primera ministra Margaret Thatcher, dijeron funcionarios franceses.

Los británicos se manifestaron complacidos por la actitud francesa. Francia respaldó la posición británica en lo referido a las Malvinas, expresó un vocero de Thatcher.

Las conversaciones con Mitterrand tuvieron un tono más discordante en cuanto al espinoso problema de la contribución británica al presupuesto de la Comunidad Económica Europea (CEE).

Funcionarios británicos dijeron que hubo un franco intercambio de puntos de vista sobre este tema, pero que no se registró un verdadero avance en la discusión en torno al mismo.

Gran Bretaña ha ocasionado una crisis en la CEE y disgustado a Francia al votar un acuerdo sobre aumento de los precios agrícolas comunitarios en tanto no se le conceda una sustancial reducción de su aporte al presupuesto de la CEE.

Los restantes nueve países de la CEE ofrecieron ayer a Gran Bretaña un reembolso de 800 millones de dólares en sus pagos para el presupuesto 1982.

Funcionarios dijeron hoy que Gran Bretaña sigue insistiendo en una reforma de largo plazo del régimen presupuestal.

El motivo original de las conversaciones Mitterrand-Thatcher era intercambiar puntos de vista sobre la próxima reunión económica cumbre de Versalles entre los siete principales países industrializados.

Pero la presión de los acontecimientos hizo que ambos líderes dedicaran solamente una hora de su reunión de tres, analizando el tema de la reunión cumbre.

A bordo del Queen Elizabeth II — Un helicóptero Sea King desciende sobre la improvisada plataforma de aterrizaje que cubre dos pistas del Queen Elizabeth II. El buque requisado lleva unos 3.000 soldados al Atlántico del Sur. La foto fue suministrada hoy por el Ministerio de Defensa en Londres. (AP)

Comunidad Económica Europea Prorrogó por Siete Días Sanciones Contra Argentina

LUXEMBURGO, 17 (Latin-Reuter) —La Comunidad Económica Europea acordó esta noche, tras una larga disputa, continuar por otros siete días con las sanciones económicas a Argentina por su ocupación de las islas Malvinas.

El límite de siete días fue impuesto por los nueve socios de Gran Bretaña en la Comunidad, pese a los pedidos británicos para que el bloqueo a las importaciones argentinas, que debía haber expirado esta medianoche, fuera extendido por un mes más.

Un vocero británico dijo que Irlanda e Italia, que habían mostrado fuertes reservas en la extensión de las sanciones, finalmente acordaron aprobarlas pero con una base legal diferente a la de los otros países de la CEE.

"El punto esencial es que la Comunidad está unida en este tema por lo que, al menos en los próximos siete días no habrá importaciones de Argentina", dijo el vocero británico del Ministerio de Relaciones Exteriores Nicholas Fenn.

El bloqueo fue impuesto por primera vez apenas Argentina ocupó las islas Malvinas el 2 de abril.

Los cancilleres de los países comunitarios acordaron extender por siete días las sanciones cuando sólo faltaba media hora para que terminara el plazo del embargo original contra Argentina.

Consultada su opinión sobre la prórroga del embargo, Fenn dijo: "es mucho mejor que nada".

Italia se puso finalmente de acuerdo para votar la prórroga después de intensas consultas realizadas a altas horas de la noche entre el canciller Emilio Colombo, presente en Luxemburgo, y el primer ministro Giovanni Spadolini en Roma.

Fenn explicó que ocho de los 10 países de la CEE prorrogaron el embargo bajo los términos del artículo 113 del Tratado Fundacional de la Comunidad, referido a reglamentaciones unificadas sobre comercio exterior.

Italia e Irlanda, en cambio votaron la prórroga basándose en el artículo 225, que busca coordinar el intercambio para evitar acciones comunitarias que distorsionen las condiciones del mercado.

Un alto diplomático irlandés dijo que Italia e Irlanda quedaron exentos de la resolución según el artículo 113 a causa de sus objeciones, pero la aplicación del artículo 225 significa efectivamente que no entrarán importaciones argentinas en los mercados de esos dos países.

El complejo marco legal fue elaborado durante largas horas de negociaciones para mantener el apoyo unificado de la CEE a Gran Bretaña en su búsqueda de una solución política a la crisis de las Malvinas.

Italia, que tiene fuertes vínculos con Argentina, debido a la cantidad de ciudadanos argentinos de extracción peninsular, debió hacer frente a una poderosa oposición política interna a las sanciones.

En área de las Malvinas

Argentina Anuncia Ataque Masivo

BUENOS AIRES, mayo 17 (AP) — El comandante en jefe de la Fuerza Aérea, brigadier Basilio Lami Dozo, afirmó esta noche que una vez que los efectivos británicos estén localizados y en zonas de alcance "le vamos a hacer un ataque masivo, simular o mayor" al del 1º de mayo, día del comienzo de las acciones bélicas entre las fuerzas de Argentina y Gran Bretaña por el conflicto de las islas Malvinas

Mientras tanto, el canciller Nicanor Costa Méndez se mostró esta noche —contra lo que es habitual— sumamente parco en sus declaraciones cuando la prensa lo consultó sobre los últimos informes de Nueva York que indican que las negociaciones que buscan una salida pacífica al conflicto parecían a punto de derrumbarse.

"No hay novedades. Continúan las negociaciones", dijo Costa Méndez a la prensa al abandonar la cancillería. Cuando le insistieron sobre las últimas noticias de las Naciones Unidas agregó: "no hay más comentarios".

Su actitud parecía reflejo de la preocupación con que se recibían los informes de Nueva York sobre las gestiones del secretario general de las Naciones Unidas, Javier Pérez de Cuéllar, que no parecían nada halagüeñas. Fuentes de la cancillería dijeron que Enrique Ros, el vicecanciller que está en Nueva York, informó telefónicamente a Costa Méndez de las nuevas alternativas.

Lami Dozo, que retornó de una visita de inspección a las fuerzas en Comodoro Rivadavia, a 1.900 kilómetros al sur, donde está montado el comando de las operaciones militares por la crisis de las Malvinas, afirmó que el "poder de fuego del arma se mantiene exactamente igual que el primero de mayo. Una vez que los efectivos británicos estén perfectamente localizados y a una distancia de todo el sistema de armas que tenemos, le vamos a hacer un ataque masivo similar o mayor" al 1º de mayo. Argentina dice haber abatido al menos nueve aviones "Sea Harrier" que son utilizados por las fuerzas británicas para sus bombardeos de hostigamiento contra el archipiélago.

"La Fuerza Aérea ha sido muy eficiente y está en condiciones de seguir siendo tan eficiente como antes", dijo Lami Dozo

Los informes de Londres, a su vez, han dado cuenta de que podría ser "inminente" un ataque masivo contra las islas con el propósito de

Dice Secretario General de la ONU

El Tiempo no Está al Lado de la Paz

Al borde del colapso las gestiones que realiza Pérez de Cuéllar para resolver el conflicto bélico de las Malvinas

NACIONES UNIDAS, 17 (AP) — Los esfuerzos del secretario general Javier Pérez de Cuéllar durante más de una semana para resolver el conflicto bélico entre la Argentina y el Reino Unido por las islas Malvinas parecen al borde del colapso.

Pérez de Cuéllar había declarado esta mañana que después de reunirse hoy con el embajador de Gran Bretaña, Sir Anthony Parsons, y con el subsecretario de Relaciones Exteriores de la Argentina, Enrique Ros, podría informar "algo un poco más interesante"

Pero esta noche, con un rostro que mostraba su cansancio y desaliento dijo que "estoy más convencido que nunca que el tiempo no está del lado de la paz. Por lo tanto los esfuerzos para lograr una solución pacífica serán perseguidos con energía. Los próximos días serán decisivos".

Pérez de Cuéllar dijo que "el embajador Parsons regresó esta mañana de Londres e inmediatamente me informó de la posición británica tal como fue definida en las consultas que sostuvo con su gobierno durante el fin de la semana. Esta tarde transmití al vicecanciller de Relaciones Exteriores Ros la información que había recibido"

Explicó que "hasta que reciba reacciones de las partes no tengo nada que agregar, salvo que estoy más convencido que nunca que el tiempo no está del lado de la paz. Por lo tanto, los esfuerzos por lograr una solución pacífica serán perseguidos con energía. Los próximos días serán decisivos".

Una fuente diplomática británica indicó esta noche que Parsons no trajo ningún cambio en la firme posición que el Reino Unido había mantenido desde el comienzo de las negociaciones en algunos de los puntos. Señaló que en consultas que Sir Anthony mantuvo en Londres se reafirmó y robusteció la posición tomada con el apoyo pleno de la primera ministra Margaret Thatcher, del secretario de Relaciones Exteriores, Francis Pym; del ministro de Defensa John Nott, y otros altos funcionarios del gobierno.

Las declaraciones del embajador argentino Eduardo A. Roca al término del encuentro con Pérez de Cuéllar de que "las conversaciones han entrado en un nuevo ritmo", parecían un preanuncio de lo que iba a ser público más tarde el secretario general Roca, que junto con Arnoldo Listre, embajador y director de Organismos Internacionales de la Cancillería, rehusó ser específico en cuanto al problema. Subrayaron que debían informar primero a su Cancillería.

Preguntados si el nuevo ritmo era retroceso o progreso, volvieron a evitar responder, recalcando que primero debían informar a su gobierno.

Ello pareció evidenciar que el cuadro general de las negociaciones no es de mejoría, sino que se va en camino hacia una encrucijada donde las vías diplomáticas resultarían estériles, dijo un diplomático latinoamericano.

Estas opiniones coinciden con las noticias de Londres que señalan que la señora Margaret Thatcher estaba dispuesta a darle a las Naciones Unidas otra oportunidad, quizás la última, para resolver la controversia por vía pacífica. Al mismo tiempo, advertía a Argentina que tenía 48 horas para concertar la paz.

Desde esta mañana temprano se presagiaba, pese al aparente optimismo de Cuéllar, que la línea del gobierno británico se había endurecido y que así se lo haría conocer el embajador Parsons al secretario general con quien pidió entrevistarse tan pronto llegó esta mañana en un Concorde desde Londres

Más de una veintena de periodistas y camarógrafos locales e internacionales observaron un cambio radical en el diplomático británico Parsons y cauteloso pasó casi de largo ante el grupo con el que acostumbraba a departir de 10 a 30 minutos. De regreso de sus 45 minutos con Pérez de Cuéllar analizando las nuevas instrucciones de su gobierno, recurrió, por primera vez desde que se iniciaron las negociaciones hace ya más de una semana, a una declaración escrita en la que expresaba que "deseo enfatizar que estamos aún empeñados en muy serios, decididos y urgentes esfuerzos por lograr un arreglo negociado del problema de las islas Falkland (Malvinas)".

Fuentes latinoamericanas sostienen que el gobierno argentino rechaza la idea británica de que se permita que el Consejo Legislativo de ocho miembros de las islas Malvinas continúe funcionando durante una eventual administración interina de las Naciones Unidas de ese archipiélago

Por otra parte, los británicos afirman que en el conflicto está esencialmente involucrada una población y no una zona territorial, según medios ingleses.

Afirma embajador británico en la ONU

Reino Unido Sigue Negociando Solución Diplomática en las Malvinas

NACIONES UNIDAS, 17 (ANSA) — El Reino Unido sigue negociando con "seriedad y determinación" con Argentina, para lograr una solución diplomática del conflicto de las islas Malvinas, declaró esta tarde el embajador británico ante las Naciones Unidas, Anthony Parsons.

De regreso de Londres con instrucciones que calificó de "definidas", Parsons sostuvo una entrevista de poco más de una hora de duración con el secretario general Javier Pérez de Cuéllar, al reanudarse, después de un receso de 48 horas, las tratativas indirectas de paz que Argentina y el Reino Unidos entablaron aquí el sábado 8.

Pérez de Cuéllar recibirá a las 18.45 GMT al enviado especial del gobierno argentino, Enrique Ros, subsecretario de Relaciones Exteriores

Parsons, quien dijo haber llevado a cabo con el secretario general un "análisis detallado" de los problemas que todavía impiden la concertación de un acuerdo capaz de poner fin a las hostilidades en el Atlántico Sudoccidental, había sido convocado el viernes 14 por el gobierno británico, para participar en una "completa evaluación" de las negociaciones

Después de una larga sesión del llamado gabinete de guerra, fuentes británicas afirmaron ayer en Londres que el Reino Unido tendría el propósito de retirarse de las tratativas auspiciadas por la Secretaría General de la ONU, si aquellas no permitiesen llegar a un arreglo antes del miércoles 19, según las mismas fuentes. El posible fracaso de la iniciativa de Pérez de Cuéllar sería seguido por una intensificación de las hostilidades por parte de la Gran Bretaña incluyendo un desembarco en las Malvinas

Oficialmente, sin embargo, el gobierno británico ha confirmado su decisión de seguir negociando y no ha fijado plazo alguno a su participación en las tratativas que se están desarrollando en el ámbito de la ONU. El ministro de Defensa, John Nott, declaró, con todo, que el conflicto tiene que llegar a una solución "De un modo u otro" en los próximos días

El llamado del embajador Parsons a Londres se produjo en un momento de las negociaciones en que, según observadores diplomáticos de la ONU, ambas partes habían ido tan lejos como podían en sus esfuerzos por llegar a un acuerdo, diluyendo los límites máximos de sus respectivas posiciones, tanto en relación con la situación interna de cada país, como en relación con las aspiraciones de la otra parte.

Confirmando esa impresión, Parsons refirió esta tarde que las tratativas "habían alcanzado un punto en el cual el gabinete (británico) consideró que era esencial hacer una evaluación completa" de ellas

Parsons, quien dijo haber celebrado el domingo "intensas consultas" con la primera ministra Margaret Thatcher, el ministro de Relaciones Exteriores Francis Pym y tres secretarios de Estado y altos funcionarios, afirmó que para él había sido "enormemente valioso ese primer contacto directo con el gabinete" desde

Reunidos Representantes de Gobierno del Mundo Occidental para Evitar Guerra en las Malvinas

LUXEMBURGO, May. 17 (EFE)— Representantes de todos los gobiernos del mundo occidental intentan hoy en Luxemburgo coordinar una complicada "jugada política a varias bandas" para evitar una "guerra de incalculables consecuencias" en las islas Malvinas.

Por primera vez en la historia de las instituciones internacionales de occidente, la Comunidad Económica Europea (CEE) y la Alianza Atlántica (OTAN) se han concentrado en un mismo lugar, el mismo día y con el mismo objetivo: evitar una guerra abierta entre Gran Bretaña y Argentina en el Atlántico Sur

Todos los ministros de Asuntos Exteriores de los diez países de la CEE y de los 15 de la OTAN (Organización Tratado Atlántico Norte) están hoy en Luxemburgo. La silueta recortada de las lejanas islas Malvinas dominará ambas reuniones, que deberán desarrollarse casi simultáneamente.

Corriendo por los pasillos de una reunión a otra, nueve de los ministros de la CEE (Irlanda no pertenece a la OTAN) tendrán que abandonar la sesión atlántica para dar comienzo —a las seis y media de esta tarde, hora local (18:30 GMT) su encuentro comunitario.

Anoche, los ministros de la CEE se encontraron en una reunión de trabajo de apenas hora y media de duración para tratar de llegar a un acuerdo sobre la prolongación o la suspensión del embargo comercial contra Argentina.

Haig, según fuentes diplomáticas estadounidenses, pidió anoche aquí al ministro italiano Emilio Colombo que su país no vete la ampliación del embargo económico de la CEE contra Argentina "Para no introducir nuevos elementos en el problema precisamente ahora".

El secretario de Estado norteamericano, que parece dispuesto a volver a jugar un papel de mediador indirecto, declaró anoche a la prensa que "las actuales circunstancias —mediación de la ONU— prometen desembocar en poco tiempo en una solución diplomática del conflicto en el Atlántico Sur.

Pero en Italia, los socialistas han amenazado con romper el gobierno de coalición si se prorroga el embargo, que termina hoy a las doce en punto de la noche. Colombo llegó anoche con instrucciones concretas de su gobierno de votar en contra de la prolongación del embargo.

En el interior de la CEE las cosas no son más fáciles. El conflicto de las Malvinas se ha convertido en el detonante que ha hecho estallar una crisis que se prolonga desde hace más de un año.

Londres viene vetando la aprobación de los precios agrícolas comunitarios, que esperan impacientemente ocho millones de agricultores europeos. Antes, los conservadores británicos quieren que se les devuelvan 1.400 millones de dólares que —según ellos— su país aportó en exceso al presupuesto comunitario.

La CEE hizo ayer una última contraoferta de 975 millones como máximo que no satisfizo al ministro británico Francys Pym. Hoy, en Bruselas, los ministros de Agricultura, estarán pendientes del teléfono para saber qué está pasando en Luxemburgo, donde cada vez se complica más la maraña de amenazas veladas, chantajes y reproches de falta de solidaridad.

"Todos intentan ganar tiempo en el caso de las Malvinas, pero el tiempo se está acabando para todos", comentó un diplomático alemán.

Aunque se especula con la posibilidad de que finalmente la CEE opte por una solución de compromiso y amplíe el embargo una semana más, nada está aún claro en Luxemburgo en el inicio de la reunión de la OTAN.

Ayer, el secretario general Joseph Luns acusó a la URSS de "ensombrecer las perspectivas internacionales" y adelantó que los ministros debatirán hoy sobre la necesidad de "defender los intereses aliados en cualquier parte del mundo donde se vean amenazados".

"La OTAN mira hoy con un ojo hacia el Atlántico Sur y con el otro hacia la Unión Soviética", comentó gráficamente un miembro de la representación sueca.

Buque Argentino Sufrió Daños Menores en el Bombardeo del Domingo

BUENOS AIRES, 17 (DPA) — El buque transporte argentino "Bahía Buen Suceso" sólo presenta daños menores.

No se han registrado bajas en su tripulación y el navío continúa "desarrollando sus tareas normalmente", expresó un breve comunicado del Estado Mayor Conjunto de las Fuerzas Armadas, acerca del ataque sufrido por el transporte junto al otro barco de abastecimiento "Río Carcarana", ayer domingo por aviones "Sea Harrier" británicos, en Puerto Darwin y Bahía Zorro, en las Malvinas.

El "Río Carcarana" se incendió, aunque el fuego no provocó víctimas entre su dotación, cuando el

M-574

Fuente Clara

zuela Cuenta su Historia

Francisco Belandoval Rosa

Del Momento

ción Sin Crecimiento

Iván Urbina

SECRETO

El Universal
16 JUN 1982

458 f.

473.M.

EUA Contra EUA

Alberto Ordóñez Argüello

A primera vista parecería un contrasentido que una gran nación depositaria de los principios del republicanismo democrático, tal como el caso de los Estados Unidos de Norteamérica, llegara a actuar, en última instancia, frente al conflicto anglo-argentino sobre las islas Malvinas, en contra de su propia responsabilidad y rol histórico como parte alicuota, y hasta hace poco tiempo tutelar, del máximo esquema jurídico interamericano, inicialmente instituido con el establecimiento, en 1910, de la Unión Panamericana hasta constituir la actual OEA, la cual funciona bajo el estatuto de la Carta de Bogotá del 30 de abril de 1948.

No es sino con un visible oscurecimiento de su imagen de nación ayer guardiana o salvaguardadora de la paz e integridad del Hemisferio Occidental, como unos Estados Unidos zigzagueantes desde Johnson a Carter olvidando los fueros de su manifiesta americanidad fijada mediante la promulgación de la Doctrina Monroe de 1823, y a través de una serie de memorables instrumentos y acciones ejecutadas en el campo internacional, vienen hoy, con el exabrupto descomunal del presidente Ronald Reagan, auspiciado por el Congreso estadounidense, a torpedear la vigencia hemisférica de la Organización de Estados Americanos y la obligatoriedad que impone la aplicación del Tratado Interamericano de Asistencia Recíproca (TIAR), suscrito en Río de Janeiro en 1947, al inclinar el balance decisivo de su poder en favor de los intereses y resabios colonialistas imperiales de la Gran Bretaña sobre un territorio perteneciente, de acuerdo con el principio del uti possidetis juris devenido de los derechos de posesión de la Madre España, a la hermana República Argentina a través del proceso emancipador sudamericano.

Al plantearse el conflicto del Atlántico Sur a partir de la ocupación de las Malvinas por tropas ordenadas de Buenos Aires, a efecto de recuperar el uso de la soberanía argentina usurpada por casi medio siglo, se observó como obviamente comprensible la circunstancial neutralidad presentada, al comienzo, por el Gobierno de Washington por el hecho de hallarse ambivalentemente comprometido tanto con los objetivos cardinales de la existencia del sistema interamericano, como con los intereses defensivos de Europa frente al desafío bélico de una supercarmada Unión Soviética y los países suscribientes del Pacto de Varsovia. Y precisamente mediando esa neutralidad, los Estados Unidos habían venido amparando sus ligestiones pro paz en torno a las Malvinas, interpuestas, aunque fracasadas en vista de la cerrazón del Gobierno presidido por Margaret Thatcher, por el Secretario de Estado norteamericano Alexander Haig.

Sin embargo, jamás se pudo pensar que los propios Estados Unidos se hicieran a la japonesa un "hara-kiri" antihistórico al lanzar por la borda, a fuerza de papel mojado, todo el contenido americanista defensivo de su "Doctrina Monroe", emergida como se recordará de la misma entraña doctrinaria de la Revolución Norteamericana de 1776, verdadero modelo mundial de concepción y ejercicio de la Democracia en un grado que no logró alcanzar la Revolución Francesa de 1793 edificada bajo el régimen del terror. No otra significación tiene el lícito abandono del deber de salvaguardar la defensa y seguridad continental de América por parte del Gobierno de Ronald Reagan, cuya extraña política plagada de protelas versatilidades ante el inminente acoso del avance del Comunismo internacional dirigido desde Moscú sobre Centroamérica y algunos países sudamericanos, lo ha inducido a entrar incluso en pláticas de componendas con el régimen ilíare de Fidel Castro y pasar por alto las intromisiones de la Internacional Socialista Europea en la problemática y crisis que actualmente agobia al istmo Centroamericano.

Aun cuando el factor de su afinidad étnica anglo-sajona, por cierto hoy muy discutible por constituir los Estados Unidos contemporáneos un extraordinario "melting-pot" o conjunto étnico de razas, así como motivaciones de orden estratégico en torno a la defensa de Europa (donde su bastión en la OTAN no cuenta con el pleno total apoyo de la Socialdemocracia alemana ni del Gobierno socialista francés), condujeran a la gran nación del Norte de América a jugar una geopolítica de imprescindible equilibrio o neutralidad, la decisión posterior de su ruptura con la consolidación del sistema interamericano abre pavorosamente las puertas en nuestra América a la influencia política y maniobras subversivas de la Unión Soviética. Y de ahí que con toda las fuerzas de un silogismo aristotélico o de un teorema euclidiano, se pueda ahora advertir el suceso ad absurdum de que los Estados Unidos estén actuando en contra de su propia seguridad como nación instalada dentro de la estructura geográfica del Hemisferio Americano; contra los principios esenciales de su filosofía de gobierno republicano y democrático contrapuesto a las usurpaciones del colonialismo extra-continental en tierras e islas de nuestra América; contra el ya tradicional rol histórico de su descollante permanencia en el ámbito de la Organización de Estados Americanos; y contra las conquistas del Derecho Internacional que proscribe el coloniaje en el seno de las Naciones Unidas.

Consecuentemente con esas y otras muchas deducciones y reflexiones originadas en el desconcertante paso en falso que el gobierno del presidente Ronald Reagan acaba de dar, enajenando por de pronto la simpatía de los pueblos de Iberoamérica, cabe pues considerar que se está dando el insólito caso de que los Estados Unidos hayan actuado no sólo contra la paz, seguridad y bienestar de todos los países de nuestro hemisferio, sino contra su propia estructura y jerarquía moral de líder para las tres Américas.

Mayor sensibilidad ante el conflicto anglo-argentino han tenido, por ejemplo, después del hundimiento del Crucero Belgrano por submarinos ingleses en aguas litorales de Argentina, y sus consecuencias genocidas, el Gobierno Libre de Irlanda del Norte, el cual forma parte del Reino Unido, así como destacados representantes del Laborismo en el parlamento británico.

Nos estamos abocando, sin lugar a dudas, si no se opera un cambio rectificador de rumbo en la política hemisférica de los Estados Unidos, a un signo inequívoco de la decadencia de Occidente, haciendo crisis, de acuerdo con los pronósticos de Spengler, en la patria de Washington, Jefferson, Adams, Lincoln y Franklin Delano Roosevelt.

SECRETO

Si Argentina no cede la echaremos a la fuerza, advirtió la Primera Ministra británica

El mundo occidental se reúne para evitar la guerra

Comunidad Europea Prorroga Sanciones a Argentina

—Págs. 1-6 y 1-7—

Afirma el presidente Herrera

Al Final de la Guerra el Mayor Perdedor Puede ser Estados Unidos

Espero que las sucesivas posiciones de EUA no contribuyan a fomentar los sentimientos [illegible]

—Pág. 2-1—

Tomando entre expertos

Niveles de Producción Fortalecer los Precios

[illegible] de barriles diarios [illegible] la producción de la OPEP

Marina y Aviación en

SECRETO

El Universal
10 MAYO 1982

459f.

474.M

Afirma Margaret Thatcher

Conflicto de las Malvinas se Resuelve Esta Semana

Si Argentina no decide retirarse de las Malvinas, nosotros tendremos que echarles a la fuerza, expresó la primera ministra británica

LONDRES, 17 (AP) — La primera ministra Margaret Thatcher, aparentemente impaciente con las gestiones diplomáticas, dijo hoy que la opción entre la paz y la guerra con Argentina por las islas Malvinas se resolverá probablemente esta semana.

Mientras su representante en las Naciones Unidas, Sir Anthony Parsons, iniciaba lo que ella describió como última oportunidad para negociar la paz y su canciller Francis Pym buscaba respaldo europeo en una reunión de la OTAN en Luxemburgo, la Sra. Thatcher declaró que si el presidente argentino Leopoldo Galtieri no retira sus fuerzas de las islas Gran Bretaña "lo obligará a hacerlo".

"Después de todo", dijo en una entrevista con la cadena radial Independiente. "Hemos estado negociando durante seis semanas. He visto seis propuestas distintas. No hemos llegado a ningún lado. Si los argentinos realmente desearan (la paz), hubiéramos visto ya algún indicio".

Dijo que Sir Anthony, que regresó a Nueva York luego de participar en deliberaciones aquí durante el fin de semana, hará "un intento más" por arribar a una solución diplomática. Antes de partir, Parsons dijo que esperaba resultados "en días, no semanas".

El Ministerio de Defensa no informó hoy de nuevos enfrentamientos. Los corresponsales que acompañan a la flota en el Atlántico Sur informaron de una alerta de dos horas esta mañana cuando el portaviones Hermes detectó media docena de aviones argentinos. Pero estos desaparecieron de las pantallas de radar sin incidentes, añadió.

Luego de tres días consecutivos de ataques para presionar a los argentinos en las Malvinas, circulaban insistentes conjeturas de una invasión total si las conversaciones de paz no dan resultado.

La agencia nacional Press Association dijo que la Sra. Thatcher decidirá sobre la opción de invasión en el término de 48 horas.

Los dirigentes de la oposición le pidieron más tiempo, fundados en lo que perciben como una nueva flexibilidad por parte de Argentina en las cuestiones de soberanía y administración interina de las islas, gobernadas por Gran Bretaña durante 149 años.

Pero la Sra. Thatcher se remitió a una declaración de Galtieri este fin de semana en el sentido de que está dispuesto a sacrificar 40.000 vidas si es necesario para mantener a las Malvinas.

"Qué horroroso", dijo. "No lo comprendo... (el presidente argentino) podría evitar pérdida de vidas con un retiro...un acto digno de un estadista. Eso es todo lo que sería necesario".

La inflexible posición de la primera ministra ha sido acompañada por un resurgimiento de su popularidad.

La más reciente encuesta, publicada hoy por "The Sun", indica que si se realizaran elecciones en este momento los conservadores volverían al poder con el 48 por ciento del voto. Los laboristas recibirían el 19 por ciento y los socialdemócratas liberales el 20 por ciento.

La Sra. Thatcher también recibió respaldo del Sindicato Nacional de Marinos, algunos de los cuales sirven en la flota, que votaron en favor de una invasión si falla la diplomacia.

Uso de la fuerza

LONDRES, 17 (EFE) — La primera ministra británica, Margaret Thatcher, declaró hoy que "si Argentina no decide retirarse de las islas Malvinas, nosotros tendremos que echarles a la fuerza".

En el transcurso de esta semana, dijo Thatcher a la emisora privada "LBC", "sabremos si la crisis de las Malvinas tiene una salida pacífica o militar".

La jefa del gobierno británico indicó que el embajador Anthony Parsons lleva a las Naciones Unidas la última propuesta británica y agregó: "hemos ido tan lejos como hemos podido".

"Nosotros queremos la paz —dijo—, si ellos también la quieren, deben retirarse de las islas que han invadido por la fuerza".

Refiriéndose a las negociaciones del secretario general de las Naciones Unidas, Javier Pérez de Cuéllar, Margaret Thatcher señaló que estas son la última oportunidad para conseguir un arreglo diplomático a la crisis de las Malvinas.

"Hemos estado negociando seis semanas en las que consideramos seis propuestas, y ellos no han ido a ninguna parte. Si los argentinos quieren realmente cumplir con la resolución 502 del Consejo de Seguridad, deben hacerlo ver ahora", manifestó.

Margaret Thatcher expresó a continuación "la fundamental diferencia entre la democracia británica y la dictadura argentina", y calificó de "horrible" el anuncio del teniente-general Galtieri, en el que manifestaba que estaba dispuesto a sacrificar cuarenta mil vidas por la soberanía de las Malvinas.

"El puede evitar esas pérdidas de vidas retirándose de las islas que ha invadido", afirmó.

Añadió Margaret Thatcher que hay nueve mil o diez mil soldados británicos en el Atlántico Sur.

"Si no podemos sacar a los invasores por medios diplomáticos —afirmó—, tendremos que sacarlos por medios militares".

Sobre la posibilidad de una invasión de las islas manifestó que "siempre hay tiempo antes de eso", y añadió: "nuestro embajador ha ido nuevamente a las Naciones Unidas para tratar de persuadir al gobierno argentino de que debe retirarse".

La primera ministra británica repitió la afirmación del general Galtieri sobre "las cuarenta mil vidas" y añadió: "no lo entiendo. El puede evitarlo, con un acto de estadista. Es todo lo que necesitaría".

Dice ministro de Guerra del Perú

Ayuda Militar Peruana al Ejército Argentino se Debe Materializar

LIMA, 17 (AP)—El ministro de guerra, general Luis Cisneros Vizquerra, declaró que en su opinión el gobierno peruano debería materializar sus ofrecimientos de ayuda militar a Argentina en el conflicto con Gran Bretaña por las Malvinas.

Cisneros, que nació en la Argentina y estudió en el Colegio Militar de esa nación, formuló sus declaraciones en una entrevista que publica hoy el semanario "Caretas".

El canciller Javier Arias Stella había dicho recientemente que Perú daría algún tipo de ayuda militar a Argentina en caso que éste lo solicitase invocando el Tratado Interamericano de Asistencia Recíproca.

Cisneros dijo que Perú podría enviar a "Argentina "buques de superficie, submarinos, aviones, helicópteros, pertrechos militares (tanques) sistemas antiaéreos, antitanques, personal y todo lo que ese país requiera y el Perú esté en condiciones de aportar".

Indicó que en las Fuerzas Armadas peruanas no existen "planes concretos" de una eventual ayuda a un país extranjero en conflicto, pero que se estaría "en aptitud" de apoyar a Argentina "en muy corto plazo".

Dijo que "algún día Latinoamérica tiene que ponerse los pantalones largos. Creo que ha llegado el momento... También hay que recordar que es preferible morir de pie que vivir arrodillado".

Según Cisneros, el conjunto de flotas latinoamericanas constituiría "una gran fuerza naval disuasiva que haría recapacitar a Inglaterra sobre su presencia en el Atlántico Sur".

Fuerzas Británicas Intensifican Actividad Militar en las Malvinas

LONDRES, mayo 17, (AFP).— Las fuerzas británicas intensificaron en los últimos días su actividad militar en las Malvinas, según los observadores con el fin de preparar un eventual desembarco y desmoralizar a las tropas argentinas.

Desde el viernes pasado, los aviones Sea Harrier atacan, prácticamente sin cesar, Puerto Stanley (Puerto Argentino) y sus instalaciones. Por tercer día consecutivo el Ministerio británico de Defensa anunció anoche nuevos bombardeos del aeropuerto, y precisó que ahora los ataques son "continuos".

Además de los aviones argentinos en tierra y la pista de aterrizaje, el blanco de los Harrier son los sistemas móviles de radar, que detectarían a los barcos de la flota inglesa en caso de decidirse el desembarco.

Según los expertos militares, fueron esos radares los que guiaron a los aviones Skyhawk argentinos en su ataque de la semana pasada a dos barcos de guerra británicos, uno de los cuales resultó ligeramente dañado.

Ultimamente, los Sea Harrier pudieron operar más fácilmente debido a la mejora de las condiciones climáticas en la región. También los navíos aprovecharon la relativa bonanza para repostar carburante, abastecerse y efectuar reparaciones.

Mientras prosiguen los ataques a Puerto Argentino, el almirante Sandy Woodwad, jefe de la Fuerza Naval de Intervención, ordenó volar porque aplique lo más estrictamente posible la zona de exclusión marítima y aérea; no sólo se trata de impedir el aprovisionamiento de las tropas argentinas estacionadas en Malvinas, sino también de aislar a las diversas guarniciones patrullando entre las islas.

Laboristas Creen en Acuerdo

LONDRES, mayo 17, (EFE).— Denis Healy, portavoz de Asuntos Exteriores de la oposición laborista británica, dijo hoy que aún hay esperanza real de llegar a un acuerdo pacífico negociado en la crisis de las Malvinas.

Healey explicó que, según informaciones llegadas de Buenos Aires, Argentina está dispuesta a aceptar las dos principales condiciones formuladas en la Cámara de los Comunes la semana pasada por el canciller de Gran Bretaña, Francis Pym.

Se trata de la retirada de tropas argentinas y de la negociación del futuro de las islas sin precondiciones en torno al delicado tema de la soberanía.

Afronta Crisis
...rcado Europeo

Washington Necesita Nueva Política con América Latina

Malvinas del lenguaje que había que hablar con Argentina, indicando claramente antes de la invasión de las Malvinas o al menos durante la mediación que, en caso de guerra, se pondrían del lado de Gran Bretaña. Quizás así, afirman, habrían conseguido hacer cambiar de parecer a la Argentina.

para Alquilar

TORRE

REDIVAL

...uevo Centro Financiero
del Este de Caracas

FIANZAS

Telfs. 31.11.16 y 51.38.14

VENDO FIAT MIRAFIORI

En buen estado, modelo 77, sincrónico, azul medio, cauchos nuevos. Verlo en sótano 1 del Centro Empresarial Miranda frente al elevado de Los Ruices.

Informan Telfs. 239.0880 y 239.8856

Cada mes
enfoque
LA MAS CLARA VISION
N POLITICA INTERNACIONAL

Pavimentos
MONCAYO

Pavimentos en general
Estacionamientos
Zanjas, Sótanos
Placas

Teléfonos: 979.6280 - 979.4279

SECRETO

El Universal

18 JUNIO 1982

460 gr.

475.M.

Primer Ministro Peruano Gestiona Solidaridad con Argentina ante Comunidad Económica Europea

BRUSELAS, 17 (EFE) — El primer ministro de Perú, Manuel Ulloa, representa a la solidaridad de Iberoamérica con Argentina en su visita a la capital de la Comunidad Económica Europea (CEE), destacan hoy los observadores.

Los medios de comunicación belgas recordaron que la guerra de las Malvinas ocupará el centro de atención de los contactos de Ulloa en Bélgica y la "CEE".

El primer día de la visita oficial a Bruselas coincidió con la reunión en Luxemburgo de los ministros de Asuntos Exteriores de la "CEE", para decidirse sobre la prolongación de las sanciones económicas a Argentina, decididas hace un mes.

Ulloa ya criticó esta forma de presión contra un país en vías de desarrollo y señaló que pueda resultar dañada la relación de Hispanoamérica con Europa Occidental y Estados Unidos.

La agencia belga de prensa destaca que la crisis de las Malvinas ocupará el primer punto del orden del día de los contactos de Ulloa y recuerda que el presidente peruano, Fernando Belaúnde Terry, propuso su mediación sin éxito.

El rey Balduino de Bélgica recibió hoy en audiencia al político peruano y le recordó los lazos comerciales crecientes entre ambos países.

Ulloa se reunió después con el jefe del gobierno belga, el democristiano Wilfried Martens, con quien departió durante varias horas sobre la situación política y el conflicto británico-argentino.

Los contactos con las autoridades belgas comportan también un importante aspecto político, porque el gobierno de Lima acaba de lanzar un amplio programa de reestructuración de la economía peruana, al que están invitadas a participar las empresas belgas.

Se prevé para mañana la firma de un crédito de Bélgica a Perú, de cuantía aún indeterminada, cuyos detalles debe fijar Ulloa en su reunión con el ministro belga de economía, Willy de Clercq.

El miércoles será el día fuerte de la presencia de Ulloa en Bruselas, pues debe entrevistarse con las autoridades máximas de la comunidad europea.

Será recibido por el presidente de la comisión europea, Gaston Thorn, y por el responsable de relaciones exteriores de este órgano ejecutivo de la "CEE", Wilhelm Haferkamp.

Ulloa se entrevistará también con el ministro de Relaciones Exteriores belga, Leo Tindemans, que ocupa la presidencia del consejo de la "CEE" hasta el 30 de junio.

En estas entrevistas Ulloa ratificará su apoyo a Argentina en la guerra de las Malvinas, según supo "EFE" en fuente diplomática peruana.

Ulloa terminará su viaje con una conferencia de prensa el miércoles y se espera que su visita contribuya a acelerar el acuerdo de cooperación entre el pacto andino y la "CEE".

También puede influir en mejorar las relaciones entre Hispanoamérica y la "CEE", que pasan por un crítico momento ante la polarización de alianzas por la guerra británico-argentina.

Portaviones "Hermes" en "Alerta Rojo"

LONDRES, 17 (Latin-Reuter) — Un corresponsal a bordo del portaviones Hermes de la flota británica en el Atlántico Sur informó hoy que la tripulación de la nave ocupó sus puestos para rechazar un esperado ataque de aviones argentinos.

"Estamos en nuestros puestos —en alerta rojo. Eso significa que se han avistado aviones argentinos", dijo Michael Nicholson de Independent Television News en una transmisión hecha desde el Hermes a mediodía GMT.

Nicholson expresó que el Hermes se había apartado del resto de la flota y que contaba con protección de un destructor con defensas antimisiles.

LONDRES, 17 (ANSA) — La "alarma roja" declarada a bordo del portaviones "Hermes" fue cambiada por la "alarma amarilla" normal para una nave de guerra que se encuentra en zona de operaciones militares. La información fue dada por el mismo corresponsal de la "ITV", Michael Nicholson, quien se encuentra a bordo de la nave insignia de la "Task Force".

Según Nicholson, las señales de constante avecinamiento de aviones argentinos desaparecieron de las pantallas de radar, aun cuando no se descarta que vuelvan a aparecer, en cualquier momento, aviones o naves hostiles.

El portaviones, a estar por el corresponsal de la "ITV", que hasta ayer se encontraba fuera del radio de acción de los aviones argentinos con base continental, habría reingresado en "zona peligrosa" y la alarma habría indicado la posibilidad de un ataque aéreo "de un momento a otro".

SECRETO

N. 274

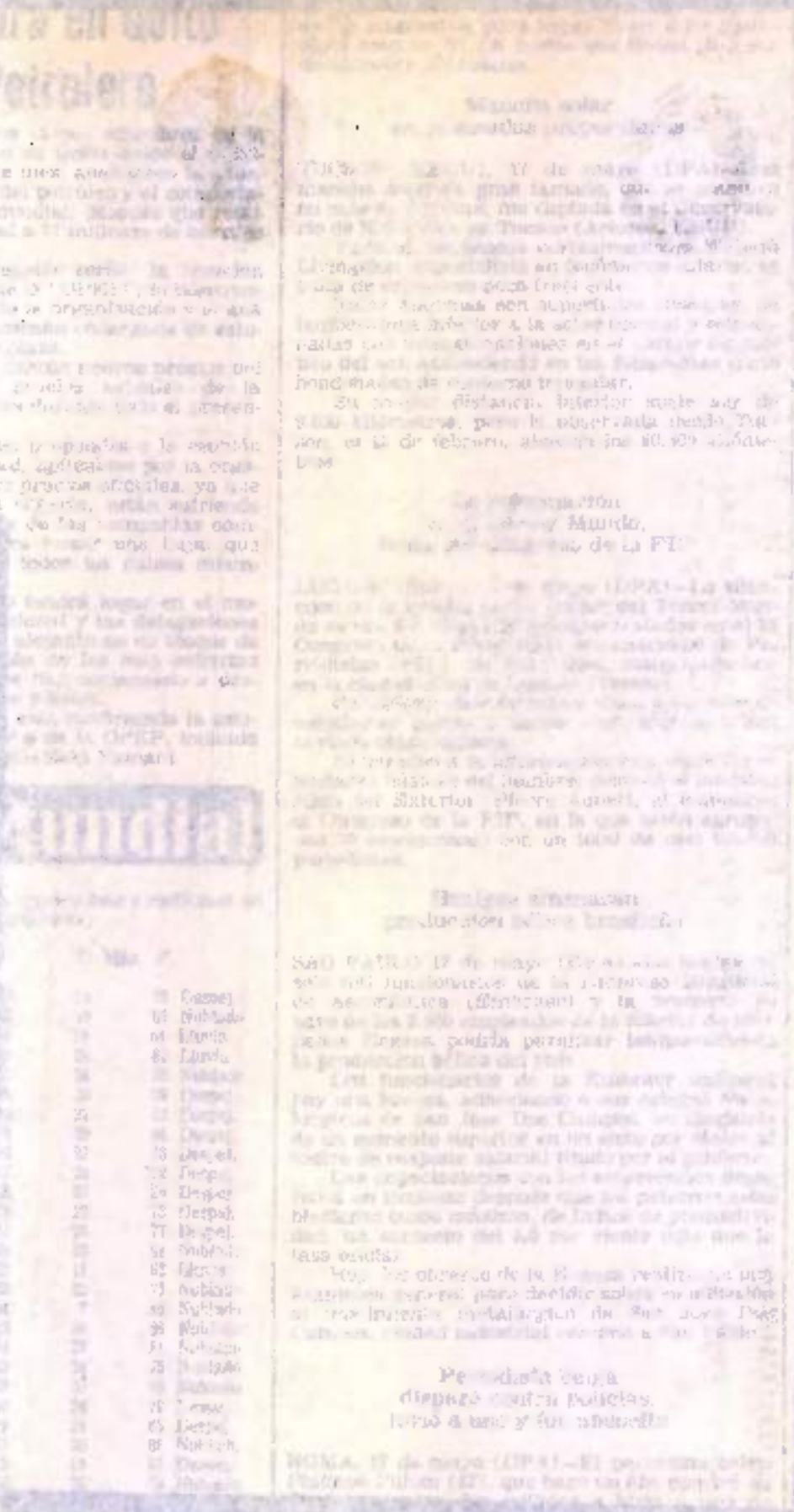

SECRETO

El Universal
18 MAYO 1982

461 fp.

476 .m.

Ruptura de Relaciones Diplomáticas con Gran Bretaña Propone el MAS

Es el mejor apoyo que Venezuela le puede dar a Argentina en estos momentos, dijo Teodoro Petkoff

El Movimiento Al Socialismo pidió ayer al presidente Luis Herrera Campins que proceda a la ruptura de relaciones diplomáticas con la Gran Bretaña, por la agresión que este país le está haciendo a la Argentina que trata de recuperar las islas Malvinas.

—Pienso que el problema es delicado, dijo el diputado Teodoro Petkoff, candidato presidencial del MAS, pero ante la actitud de Inglaterra no cabe más que una respuesta contundente por parte de América Latina y Venezuela debe dar ese ejemplo.

Propone Petkoff que el gobierno venezolano inicie consultas con los demás países latinoamericanos para lograr una ruptura de relaciones lo más colectiva posible.

Estima que el envío de armamentos y otras ayudas no lograrían tanto impacto como esta medida, que es de gran trascendencia.

—La arrogancia del gobierno inglés, el desprecio por los organismos internacionales y yo diría que el desprecio racista contra los latinoamericanos debe mover a una respuesta como la que sugiero. El gobierno tiene que sentir que el pueblo rechaza profundamente esa agresión. Además la vía de los golpes diplomáticos puede contribuir a favorecer en Inglaterra una posición más sensata y realista sobre la situación.

El candidato presidencial del MAS recordó que se acaba de suscribir con la empresa británica "Vickers" un contrato para las obras del Metro de Caracas y el gobierno venezolano está contratando empréstitos con bancos ingleses, pero del mismo modo en que se rechazó el contrato para la compra de los aviones Hawks, por razones de la dignidad ofendida, deben privar ahora la razones políticas y diplomáticas.

Contempló también la posibilidad de que Gran Bretaña, como represalia a la ruptura de relaciones diplomáticas, pudieran contemplar una ruptura de las relaciones comerciales, pero afirmó que los ingleses no son los únicos con quienes puede negociar comercialmente Venezuela.

Sobre el Acuerdo de Ginebra para la reclamación del territorio Esequibo, aclaró que Gran Bretaña lo suscribe pero es Guyana el país que tiene que sentarse en la mesa de negociaciones. Y por último dijo que esa ruptura de relaciones no va a durar toda la vida. Se podrían reanudar cuando las aguas vuelvan a su nivel, de acuerdo con las circunstancias.

SECRETO

...ear el Panamericanismo
...ra Sustituir
Sistema Interamericano

SECRETO
EL DIARIO DE CARACAS
18 MAY 1982

462p.

477 M.

El dilema de Mrs. Thatcher

Stanfield Turner

El almirante (r) Stanfield Turner fue director de la Agencia Central de Inteligencia (CIA) durante el gobierno del presidente Jimmy Carter.

Washington. Margaret Thatcher está abocada a la decisión más difícil de toda su carrera política. La determinación de cumplir o no la guerra con Argentina, y el grado a que pudieran extenderse las hostilidades en caso de que tomara la primera decisión, pudiera dar al traste con su carrera política. Después de todo, ya se la considera responsable de no haber disuadido a Argentina de invadir a las Malvinas. Si ahora no sabe sacar provecho a Inglaterra de la situación tan poco airosa en que se encuentra, no cabe duda de que sus dotes de estadista quedarán en posición muy precaria.

Alentada por el triunfo de la captura de la isla Georgia del Sur, la Sra. Thatcher ha iniciado el ataque directo de las Malvinas con el bombardeo del aeropuerto de Port Stanley. Las probabilidades estaban en su favor en el caso de las operaciones en Georgia del Sur. La gran distancia que la separa de Argentina impidió que las tropas del Gobierno de Buenos Aires pudieran defenderla bien. Pero las Malvinas están mucho más cerca de la tierra firme argentina.

Las probabilidades siguen favoreciendo a la Sra. Thatcher, pero esta vez hay una gran diferencia. Existe la posibilidad real de que el enemigo pueda averiar o hundir algún buque de la escuadra inglesa. Además, también es posible que los argentinos logren rechazar el ataque que los ingleses al cabo puedan lanzar contra el archipiélago. A fin de cuentas, los aviones, los submarinos y las lanchas torpederas de Argentina pueden salir de sus bases y atacar a la flota inglesa si ésta se acerca a las islas; por otra parte, hay muchos más soldados argentinos en las Malvinas que tropas inglesas en la escuadra. Sin embargo, si la Marina de guerra argentina se conduce en aguas de las Malvinas con la misma incompetencia que lo hizo el submarino Santa Fe en Georgia del Sur, y si la defensa de las islas no alcanza a darle muerte a un solo invasor inglés (como sucedió en el caso de Georgia del Sur), la Sra. Thatcher no tiene por qué preocuparse. Pero, ¿puede esperar semejante incompetencia?

A la jefa del gobierno británico tiene que preocuparle el que un revés militar, por modesto que sea, pueda minar el apoyo político de que goza en el país. Y aun cuando la Marina Real y los infantes de Marina cumplan con su deber pero, carentes de la fuerza necesaria, no logren expulsar a la guarnición argentina de las Malvinas, ¿puede la Sra. Thatcher sobrevivir una dilatada campaña militar en esta remota y hostil región del planeta?

Es irónico que la suerte política de la Sra. Thatcher dependa precisamente de la actuación de la Marina Real, que no hace mucho mandó reducir a triste sombra de su antigua gloria. Al sacrificar a la Marina a fin de mantener la pujanza del ejército y la aviación, la Primer ministro echó en saco roto la lección de que Inglaterra siempre ha sido —y siempre deberá ser— potencia naval. La Sra. Thatcher ha comenzado a percatarse ahora de que únicamente una potencia naval puede hacer sentir un poderío en zonas tan remotas como las Malvinas.

Estados Unidos tiene que confiar en que la Marina Real pueda sacarle las castañas del fuego a la Sra. Thatcher. Si no logra hacerlo, es muy probable que la opinión pública británica estime que EE.UU. abandonó a su aliada en su hora de mayor necesidad. Pese a que EE.UU. abandonó su neutralidad el 30 de abril y manifestó su apoyo de Gran Bretaña, siempre quedará la impresión de que hizo menos de lo que pudo haber hecho. Y aunque esa impresión sea injusta, EE.UU. tendrá que aceptarla como dolorosa realidad durante algún tiempo.

Y, como si con eso no bastara, el resto de los aliados europeos también se preocupará de que si cuando llegue el momento, EE.UU. se lavará las manos con ellos. La alianza atlántica atraviesa en estos momentos por un período de gran división y desconfianza; dudas de esta índole pudieran ser extremadamente perjudiciales. Habida cuenta de que la alianza es la piedra angular de los tratados de seguridad colectiva que vinculan a EE.UU. al resto del mundo, Washington tiene que esperar fervientemente que la actuación de la Marina británica no la debilite aún más.

Es muy probable que la Marina Real haga lo que de ella se espera. Hace sesenta y siete años y algunos meses, otra escuadra británica, también despachada a las Malvinas, solucionó brillantemente la situación.

El vicealmirante Sturdee aniquiló al almirante alemán, conde de Spee. Miami Herald/Ale

La CEE prorroga por las sanciones contra

Se frenan los banco préstamos a Améri

gión. dijeron expertos bancarios.

Funcionarios de importantes bancos estadounidenses señalaron que las instituciones europeas se han mostrado, marcadamente, cautelosas respecto a comprometerse en préstamos a Latinoamérica desde que estalló la crisis por la ocupación argentina del archipiélago malvinero.

Banqueros norteamericanos subrayaron que ni ellos mismos consideran a Latinoamérica como un sólo bloque. Si principal preocupación es que Argentina, el principal cliente en la región después de Brasil y México, podría muy pronto tener problemas para cancelar los servicios de su deuda.

A los bancos norteamericanos se les deben alrededor de 9.000 millones de los 35.000 millones de la deuda externa total. Argentina,

Pero los esfuerzos del ministro de Economía, Roberto Alemann, por restablecer la salud económica del país probablemente se vean afectados por los gastos militares y por un veto del Mercado Común Europeo a las importaciones procedentes de Argentina.

A comienzos de mayo, México anunció que procuraba un préstamo de bancos comerciales de hasta 2.500 millones de dólares. Al día siguiente, los banqueros discutían aquí un pedido venezolano por alrededor de 2.000 millones de dólares. También se están procurando operaciones por un monto menor.

Aunque varios de los préstamos, recientemente firmados se aumentaron por sobre las cantidades proyectadas previamente, los banqueros estadounidenses

SECRETO

EL DIARIO DE CARACAS
18 MAY 82

463f.

478.M

Europa toma distancia del Reino Unido

Con cortesía europea, el Mercado Común disimuló ayer, en Luxemburgo, el retiro de su apoyo a Gran Bretaña en el conflicto de las Malvinas. La señora Thatcher y Ronald Reagan querían que las sanciones económicas a la Argentina fuesen prolongadas por 30 días. Los países de la Comunidad Económica no estuvieron de acuerdo, pero el ministro de Relaciones Exteriores italiano, tuvo un gesto de galantuomo hacia la Dama de Hierro: se plegó a una ampliación de las sanciones... pero por siete días. Es decir, el tiempo que hubiera demorado el trámite burocrático interno en la comunidad, al notificar que las sanciones habían sido levantadas.

La decisión de los ministros de Relaciones Exteriores reunidos en Luxemburgo, aísla concretamente a Gran Bretaña en su ámbito natural, que es Europa, y contribuirá, sin duda, a un aumento de las presiones del frente interno sobre la señora Thatcher. El Gobierno británico puede verse, así, tentado a precipitar los acontecimientos en el teatro del Atlántico Sur. Todo depende del sector que prive dentro de un Gabinete ya dividido: halcones y palomas, deberán esta semana llegar a una resolución: o toman decididamente el camino de la guerra, o hacen regresar a la flota intervertora. El episodio de Luxemburgo prueba que la estratagema de ganar tiempo, adoptada por el Reino Unido como una táctica complementaria de las operaciones militares, se vuelve en su contra: el paso del tiempo también puede contribuir al deterioro de los apoyos y las alianzas.

En Londres se hablaba, el viernes pasado, de que el asalto final a las Malvinas, para desalojar a sus ocupantes argentinos, ocurriría "entre los días 16 y 17". Ciertas acciones preparatorias que pueden referirse a una invasión —como algunos bombardeos estratégicos y el desembarco de comandos— han sido efectuadas por las fuerzas británicas el pasado fin de semana: es muy posible que sean realmente preludio de la gran operación militar para la que se ha concentrado tan formidable dispositivo aeronaval.

Esto significaría, simultáneamente, renunciar a la vía diplomática, que el secretario general de la ONU explora desde hace más de una semana con los embajadores de los países en pugna. ¿Osará la señora Thatcher dar ese paso, que colocaría a su país en la actitud de un agresor sin atenuantes y, posiblemente, lo marginaría del Derecho Internacional?

Quizás, aunque la Primer Ministro lo quisiera así, queden todavía en su propio país, y en Europa, fuerzas capaces de impedirlo. Un asalto masivo a las Malvinas puede transformarse, fácilmente, en una larga y sangrienta guerra; sus ramificaciones, además, serían imprevisibles. Si una vieja nación que se dice civilizada entrara así en el terreno donde sólo impera la ley de la fuerza, las relaciones internacionales pueden desmoronarse.

CMG

nacional Socialista. Salvador urge Blanco iba obteniendo ayer más de 50 por ciento de los votos depositados el domingo en las elecciones generales de la República Dominicana y se descuenta su victoria.

En el clima político de ese país, sin embargo, la ventaja del candidato del Partido Revolucionario Dominicano no garantiza totalmente su asunción o el ejercicio cómodo del poder. La continuidad del PRD en un gobierno que ya ocupó dos veces pero donde sólo ha completado un mandato (en el otro, su presidente Juan Bosch fue derrocado por los militares) parece depender de tres factores todavía imprevisibles: la disposición de Joaquín Balaguer, candidato segundo en votos, para

SECRETO
EL DIARIO DE CARACAS
1 [illegible] MAYO 1982

464 fr.

479 M.

Los argentinos se acercaron al Hermes

Ante el temor de un ataque, por parte de la aviación de Buenos Aires, fue decretado, por un breve lapso, el estado de alerta rojo en el único portaaviones británico que está en la zona de exclusión en torno a las Malvinas.

Londres, Gran Bretaña.- Ante el peligro de un ataque por parte de los aviones argentinos, ayer fue decretada —durante un lapso— la alerta máxima en el portaaviones Hermes, el navío insignia de la flota de intervención británica en el Atlántico Sur.

El estado de alerta fue anulado, d[illegible]és que los aeroplanos ar[illegible]nos desaparecieron de las pantallas de radar del Hermes, según como informó el enviado especial de la cadena de televisión privada ITV a bordo del buque.

"Aviones argentinos de combate se aproximan a nuestra nave. Estamos ahora en los puestos de combate, alerta rojo, lo que significa que se han visto aviones enemigos cerca", dijo Michael Wicholson de la ITV en su informe, a viva voz, desde el único protaaviones inglés desplazado a la zona del conflicto del archipiélago de las Malvinas.

"Continúo con mi informe: si la emisión se apaga, significará que se ha impuesto el silencio radial". Pero el periodista completó su emisión sin interrupciones. Posteriormente, indicó que el H[illegible]es, que el pasado domingo hacía salido hacia el este, estaba de "vuelta en nuestro lugar y, obviamente, al alcance de esos aviones".

"Nos hemos apartado del resto de la flota", dijo Nicholson. "Estamos siendo seguidos por un destructor, que se aleja y se acerca todo el tiempo. Por cierto que nos sentimos más seguros cuando está aquí".

El periodista concluyó su emisión expresando que "estamos en este momento, aún en posiciones de combate, alerta rojo. Los aviones argentinos se acercan a nosotros desde el oeste".

Las municiones para los aviones Sea Harrier son movilizadas en la cubierta del Hermes.

No hay censura a bordo

Por su parte, el Ministerio de Defensa de la Gran Bretaña, señaló que no poseía ninguna información acerca de operaciones realizadas en el día de ayer.

En respuesta a una pregunta de la agencia AFP, el vocero del Ministerio precisó que los enviados especiales británicos, intervenían en directo y que sus informaciones no estaban sometidas a censura previa. "Si hay algo erróneo, nosotros se lo advertimos" a los periodistas "pero no cortamos sus transmisiones", dijo.

De ese estado de alerta rojo, como lo transmitió el periodista de ITV, queda el recuerdo de que todos los hombres a bordo se colocaron unas máscaras especiales y ocuparon sus puestos junto a los cañones, a la espera del ataque.

Observadores militares en esta ciudad, explicaron que, posiblemente, el ataque fue suspendido ante la protección de un destructor que está armado con el sistema de cohetes más avanzado del mundo.

UPI-AFP

SECRETO

Blanco y los tres factores dominicanos

SECRETO

EL DIARIO DE CARACAS
18 MAR 1982

465p.
480.M.

Astiz sería interrogado por funcionarios suecos

El Gobierno británico, que mantiene preso en la isla de la Ascensión, al capitán argentino Alfredo Astiz —acusado de violaciones de los derechos humanos—, permitiría que Suecia lo interrogue en relación a la desaparición de la joven Dagmar Hagelin.

Estocolmo. El Ministerio de Relaciones Exteriores de Suecia informó ayer que el Gobierno de Gran Bretaña, permitirá a funcionarios suecos interrogar al capitán argentino Alfredo Astiz, en conexión con torturas y "desapariciones" de ciudadanos extranjeras en Argentina.

Concretamente, el ministerio de asuntos externos sueco puntualizó que, el régimen británico de la señora Margaret Thatcher, reconsideró el pedido de Suecia para que se permita a sus funcionarios a realizar interrogatorios a Astiz, con relación a la desaparición de una joven sueca.

Se trata de Dagmar Hagelin, sueca, de 17 años de edad, quien desapareció en la Argentina en enero de 1977. De acuerdo con testigos, citados por investigadores suecos, la joven fue herida a tiros por fuerzas de seguridad, en la casa de un opositor al Gobierno militar argentino y luego apresada.

Los testigos indicaron que, el capitán Alfredo Astiz, quien comandaba las fuerzas argentinas que se rindieron a los británicos en las islas Georgias del Sur, estuvo involucrado en los hechos y la desaparición de la joven.

Astiz se encuentra actualmente arrestado en la isla de la Ascensión. El Gobierno británico no quiso liberarlo junto con los otros 188 prisioneros, devueltos la semana pasada a Buenos Aires, a pedido de Francia y Suecia.

Tras la rendición de Astiz, Suecia pidió permiso para interrogarlo. Gran Bretaña se negó inicialmente, dijo el Ministerio de Relaciones Exteriores de Estocolmo, pero ante pedidos similares por parte del Gobierno francés, los británicos decidieron reconsiderar la petición. Francia quiere interrogar a Astiz con relación a la desaparición de dos monjas francesas en Argentina, también en 1977.

SECRETO

"América latina debe auxiliar a Argentina"

El presidente del Instituto de Comercio Exterior de Venezuela, Sebastián Alegrett, hizo un llamado ayer en México a todos los países latinoamericanos para que ayuden económicamente a Argentina.

Buenos Aires. La próxima semana llegará a esta ciudad un grupo de empresarios peruanos y a fines de [illegible], llegará otro de Venezuela para [illegible] con sectores argentinos [illegible] argentinos y [illegible] organizaciones [illegible], anunció ayer el subsecretario de comercio exterior, Hugo Carmona.

Cantinetti regresó ayer a Buenos Aires, luego de una [illegible] por Perú y Venezuela para tratar de lograr un mayor vínculo comercial entre Argentina y el Pacto Andino que ayude a su país a [illegible] el bajo [illegible] del Mercado Común Europeo. "No vamos a ingresar al Pacto Andino, pero [illegible] de que [illegible] de América latina [illegible]

Venezuela parece [illegible] a los países [illegible] y [illegible]. Ayer, en México, el presidente del Instituto de Comercio Exterior (ICE), hizo un llamado a los países latinoamericanos que "deben [illegible] Argentina, que [illegible] Venezuela [illegible]

[illegible]

El ministro de Energía y Minas, Humberto Calderón Berti, dijo que el país ha [illegible]

SECRETO

EL DIARIO DE CARACAS
18 MAY 1982

466f.

481. M.

EDITORIAL

El error de Margaret

Las pantomimas de negociación que se han llevado a cabo tienen, aparentemente, por objetivo justificar, ante la historia, la próxima invasión y reconquista británicas de las islas Malvinas. Ya no queda ningún torniquete por apretar para tratar de lograr que los argentinos se rindan incondicionalmente, desalojen las islas y pidan perdón a la señora Thatcher por la osadía de haber recuperado las Malvinas.

En retrospectiva, todos y cada uno de los pasos que han dado, tanto Londres como los mediadores norteamericanos, apuntaron hacia el elemento esencial de ganar tiempo..., a fin de amasar todo el poderío necesario para la operación bélica más grande después de la Segunda Guerra Mundial.

Pero la señora Thatcher subestimó a los argentinos. No se rindieron ante la primera bandera que apareció en el horizonte ni se atemorizaron ante la guerra sicológica y los duros golpes que recibieron en combate. En la estrategia de la paz y de la guerra fueron mucho más competentes de lo que Londres imaginó. Se dejaron agredir, publicitaron las agresiones, sus bajas, y asumieron el papel de los defensores agredidos. En el campo de batalla infligieron importantes reveses a la Armada Invencible que acecha las islas. En el campo diplomático renunciaron, inclusive, al reconocimiento previo, por parte de Londres, de la soberanía argentina sobre las Malvinas para comenzar las negociaciones. El único efecto que tuvo fue que la señora Thatcher puso nuevas condiciones, cada vez distintas y difíciles. De hecho envió al negociador inglés a Naciones Unidas con instrucciones para fracasar. La señora Thatcher y sus asesores se equivocaron en un punto elemental. Argentina y América latina no se corresponden, hoy en día, con la imagen que la city de Londres tiene del subcontinente. Los dirigentes regionales, políticos y militares, han estudiado en las mejores academias occidentales; muchos son —inclusive— profesores en universidades de países industrializados. Creía la señora Thatcher que su flota encontraría unos gauchos, con caballo, lazo y cobija, sorbiendo mate a toda hora. Cundió el pánico cuando esos gauchos abatieron cinco aviones Sea Harrier, varios helicópteros de la flota de intervención y hundieron el **Sheffield**. *Por ello, para tapar su fracaso, la señora Thatcher tiene que ordenar la invasión. Eso estaba claro desde hace más de veinte días. Debe ordenarla muy pronto porque el tiempo juega contra ella. Sus alianzas se debilitan, la libra pierde valor; sus soldados se enferman encerrados en los barcos y su opinión pública se divide. Por ello, las pantomimas de negociación en Naciones Unidas sólo sirven para poder afirmar, a posteriori, que Londres agotó todas las instancias para tratar de buscar una solución. La decisión de la invasión fue tomada hace mucho tiempo y todo lo demás es una simple cortina de humo.*

SECRETO

Luciano Pinero avala a la Desip

"Tenemos pruebas de las [illegible] de Bandera Roja"

El ministro de Relaciones Interiores, aseguró que [illegible] vinculación de algunos organismos oficiales con la "subversión". José Vicente Rangel [illegible] en que "lo subversivo es que haya [illegible] sin rojo".

El ministro Pinero y Rangel dan explicaciones sobre el caso

Parlamento de Copan

Fe La Casona debaten hoy sobre el bono

[illegible] ya La Casona [illegible] Parlamento [illegible] la [illegible] del bono [illegible] Carlos Cerezo [illegible] Copan, y [illegible] Pablo de Rivera.

Según [illegible] el proyecto [illegible] [illegible] que [illegible] para el [illegible] nacional [illegible] a su [illegible] casa.

El [illegible] se [illegible] en la [illegible] [illegible] en la casa [illegible] [illegible] [illegible]

SECRETO
EL DIARIO DE CARACAS
13 MAY 1982
467p
482 M.

Luis Herrera, anoche, acudió a la analogía histórica

Los ingleses van a tener un revés

El jefe del Estado, en su rueda de prensa número 18, comentó favorablemente los primeros contactos de la misión venezolana —"de paz y solidaridad", dijo— que visita Europa. "Va a tener magníficos efectos", puntualizó.

Anoche, en su rueda de prensa número 18, el presidente de la República, Luis Herrera Campíns, acudió al parangón histórico para hablar, nuevamente, de la crítica situación de las Malvinas. Se remontó el jefe de Estado al siglo pasado y habló de la expedición colonial de Pablo Morillo. A su juicio, si aquella fracasó, gracias a la recia hombría patriótica, la inglesa, hoy día, sufrirá análogo revés. Así lo recordó y así lo contó.

El contacto con los periodistas, en esta oportunidad, tuvo dos tiempos. El primero, se vio colmado de expectativas, ya que el presidente Herrera dio una introducción, sin que le preguntaran, sobre el grupo venezolano —Gobierno y oposición— que viajó a Europa en "misión de paz y solidaridad". En esta ocasión presentó imágenes, vía satélite, sobre la entrevista de los representantes nacionales con el rey Juan Carlos y con funcionarios del Gobierno español. Luego vino un sonido con un miembro del Ejecutivo de Madrid en el cual se apreciaba que la presencia británica en el Atlántico Sur, era un acto colonial y hasta fue calificada de abominable.

El Presidente, posteriormente, amplió criterios. Significó la integración del grupo y habló de las analogías históricas. En esta oportunidad, dijo que la misión colonial que Pablo Morillo, en el siglo pasado, había dirigido contra América, había constituido un fracaso y que la inglesa, en funciones de conquista, "sufriría un revés". Más tarde señaló que el problema de las Malvinas, tiene diversidad de matices: políticos, económicos, diplomáticos y aún jurídicos.

Expresó Luis Herrera que la misión tiene el propósito de llevar a tierras europeas las razones latinoamericanas, que hacen posible, en este aspecto, la solidaridad. Añadió que tiene el interés de informar, ya que la opinión ha recibido un gran influjo de la óptica británica. Se extendió para mencionar las sanciones de la Comunidad Económica Europea, puntualizando que éstas habían sido "relajadas"; no obstante, manifestó que hoy día, en el nuevo diálogo de las naciones del viejo continente, comienza a evidenciarse una brecha... "La misión va a tener un efecto magnífico", dijo, considerando que la población de los países visitados deberá tener otro punto de vista sobre los hechos.

LHC, para reforzar juicios, presentó imágenes de la visita de la misión a Madrid.

Mencionó, en aras de reiterar, que Venezuela establece su solidaridad con Argentina, en función de las exigencias que se requieran. Añadió, por otra parte, que las gestiones a nivel de las Naciones Unidas, serán importantes. Finalizó sus apreciaciones, al condenar la violencia, formulando confianza en que el conflicto se supere.

Al término de su intervención inicial, la rueda de prensa cambió de tenor. De allí en adelante, se le plantearon al jefe del Estado algunas dudas sobre la actividad deportiva y la necesidad de que las instalaciones reciban el resguardo pertinente. Sobre los Juegos Juveniles Bolivarianos dijo que, "Dios mediante", los debería inaugurar el próximo 28 de mayo...

Respondió preguntas sobre la detención del cineasta Luis Correa y sobre la zona industrial para Ciudad Bolívar. En torno al primer caso, precisó que el Ejecutivo era respetuoso de Poder Judicial; no obstante, lamentó que el financiamiento para el filme sobre el "caso Mamera" se hubiese otorgado a través del Fondo para el Cine Nacional. En torno al segundo caso, indicó que la capital del Estado Bolívar a su manera de ver las cosas, se inclinaba más hacia lo "intelectual" que hacia actividades vinculadas con la industria. Dijo, en igual sentido, que no debería existir "rivalidad" entre Puerto Ordaz y Angostura.

Sobre la labor de Gobierno en el Litoral central, también habló el Presidente de la República. Puntualizó que se han adelantado obras de relevancia en el campo de los servicios públicos y la vialidad. En principio, se había mostrado partidario de la creación del Estado Vargas, pero recordó que, para ello, sería imprescindible modificar la Constitución Nacional.

Retomó a la parte más noticiosa de la rueda de prensa. El problema con Trinidad y, otra vez, las Malvinas. A lo primero respondió con el reconocimiento de que, ciertamente, habían existido problemas con algunos pescadores y no negó que la posición venezolana frente al conflicto del Atlántico Sur, haya podido tener alguna repercusión en los incidentes.

En cuanto a la intensificación de la homogeneidad entre los gobiernos de Londres y Washington, reiteró que Venezuela ya había establecido criterios sobre el "tremendo error" que habían cometido los Estados Unidos, al pasar de "mediadores a parciales". Habló de su carta a Reagan y ratificó los conceptos de frustración por la postura norteamericana.

Otra pregunta versó sobre el supuesto financiamiento que el partido Copei habría dado a los conservadores de Colombia, con miras a la campaña electoral que se desarrolla en el vecino país. Luis Herrera Campíns, sonrisa en labios, expresó que desconocía cuál era la institución que estaba ayudando al candidato del conservadurismo, en este caso Belisario Betancur. Por lo demás, como militante de Copei, aunque separado del compromiso de partido, comentó que desconocía de dónde había salido tal especie... Fin del contacto.

SECRETO

DIARIO DE CARACAS

...artes 18 de mayo de 1982 / Precio en Anzoa, Carabobo, D.F. y Miranda Bs. 1,50. Resto del país Bs. ...

...onea, por cuarta vez consecutiva, las relaciones argentinas

(Página 3)

Italia e Irlanda rompieron el frente antiargentino en la CEE

...pa, dividida, prolonga ...sanciones por 7 días

...a tuvo que ser apoyada por el Banco de Inglaterra y la Bolsa perdió ...s dudas sobre una solución negociada en la guerra de las Malvinas. ...ció la pérdida de otros dos helicópteros, tres días antes de la toma de las ...ero Petkoff propuso la ruptura de relaciones con Gran Bretaña. En ...s recomenzaron las discusiones sobre las últimas instrucciones recibidas ...ones.

(páginas 2, 6, 41, 42, 44 y último)

El seguimiento de la Opep

SECRETO

El Universal
19 MAY 1982

4684
483.M.

Canciller Inglés

Pocas Esperanzas por Vía Diplomática

LONDRES, mayo 18 (Ansa) — El canciller Francis Pym afirmó esta noche que quedaban pocas esperanzas de una solución diplomática para la crisis del Atlántico Sur y reveló que la flota de intervención (Task Force) estaba lista para intentar una invasión de las Islas Malvinas si, como se prevé, Argentina responde negativamente a las propuestas finales británicas hechas al secretario general de las Naciones Unidas, Javier Pérez de Cuellar.

Pym habló hoy durante una reunión privada realizada en la Cámara de los Comunes por los miembros de la Comisión de Relaciones Exteriores del Partido Conservador.

El mensaje de Pym, inusitadamente explícito, reflejó el clima prevaleciente en Gran Bretaña donde la opinión pública viene siendo preparada intensamente para aceptar la "inevitabilidad" de una "solución militar" al pleito con Argentina.

"No NPT no podemos continuar largiversando (la cuestión) Argentina está llevando a la carga las negociaciones, esperamos para dentro de un día o poco más, la respuesta argentina a nuestras últimas propuestas", dijo hoy la primera ministra Margaret Thatcher ante la Cámara de los Comunes

Nuevos Ataques Británicos

BUENOS AIRES, mayo 18 (EFE) — Durante la jornada de hoy, las fuerzas británicas mantuvieron los ataques desde las naves contra las Malvinas, así como los vuelos de reconocimiento.

La artillería antiaérea argentina respondió en cada ocasión a las incursiones de los aviones británicos, según informa el Estado Mayor Conjunto de las Fuerzas Armadas en su comunicado número 63.

Estos tipos de operaciones se repiten intermitentemente, desde hace varios días, por parte de las fuerzas británicas, con el fin de mantener en permanente estado de alerta a los soldados argentinos y aparentemente, provocar una respuesta de los dispositivos de defensa acantonados en las islas.

El gobernador militar de las Malvinas, general Mario Benjamín Menéndez, afirmó ayer que sus fuerzas no van a responder desde tierra a los ataques británicos, porque ello supondría, según él, poner de manifiesto claramente las posiciones defensivas argentinas.

Cayó Helicóptero Inglés

LONDRES 18 (AP) — En la madrugada de hoy cayó al Atlántico Sur frente a las Islas Falkland (Malvinas) un helicóptero Sea King de la flota naval británica, informó el Ministerio de la Defensa.

Ian MacDonald, portavoz del Ministerio, dijo que el príncipe Andrés, hijo de la reina Isabel II de Inglaterra, no estuvo involucrado en el accidente.

El príncipe de 22 años de edad es subteniente de la Marina Real y copiloto de un helicóptero Sea King adscrito al portaviones Invincible.

Un breve comunicado hace saber que el Sea King, con base en uno de los dos portaviones de la fuerza de tareas, cayó al agua debido a un "desperfecto técnico" mientras "actuaba en apoyo" de la flota. No se suministraron detalles, pero se informó que la pérdida del aparato no se debió a acción alguna de las fuerzas argentinas.

SECRETO

ozo una Hipótesis

SECRETO

El Universal
19 MAYO

469 p.

484.m.

Resultados de la encuesta Harris

El 83 % de los Norteamericanos Desea que su País sea Neutral en una Guerra por las Malvinas

WASHINGTON, mayo 18 — Estados Unidos debe permanecer neutral en caso de estallar la guerra entre Argentina y Gran Bretaña por el conflicto de las Malvinas, opinó aquí el 83% de los norteamericanos en la última encuesta del prestigioso Louis Harris

Un 12% dijo que debían ayudar a Inglaterra y sólo el 1% se inclinó por Argentina.

La pregunta que arrojó esos resultados, incluyendo un 4% de inseguros fue: "si estallara una guerra entre Argentina e Inglaterra —y suponiendo que los Estados Unidos de hecho no luchará en la guerra— piensan usted que los Estados Unidos debería ayudar a Argentina, a Inglaterra o mantenerse neutrales?"

El mismo estudio indica que los Estados Unidos apoyan vigorosamente a Gran Bretaña en la disputa por las Falklands (Malvinas), pero que se oponen a la directa intervención de Estados Unidos

Una mayoría de 90 19 americanos simpatizan más con los ingleses que con los argentinos.

Las encuestas Harris han cobrado creciente prestigio por la precisión de sus predicciones, incluyendo el pronóstico del triunfo del presidente Ronald Reagan en 1980.

Sin embargo una mayoría no cree que los argentinos hayan tomado justificadamente las islas

El tanteo de la opinión pública sobre el conflicto de las Malvinas fue hecho por teléfono a unos 1.238 adultos entre el 16 y el 22 de abril, revelando también que: —una mayoría del 62-68% no está de acuerdo con el argumento de que "los argentinos tomaron justificadamente por fuerza las islas Malvinas porque durante más de 100 años su reclamo de que las islas les pertenecen no se había arreglado mediante negociaciones con Inglaterra". Aparentemente los americanos consideran que precisamente Argentina, no ha logrado justificar su reclamo sobre las islas Malvinas.

En un 84-12% la mayoría está de acuerdo con la posición fundamental del gobierno Thatcher de que "los ingleses tienen derecho de insistir en que la gente que vive en las islas Malvinas deberían decidir por sí mismos por qué país desean ser gobernados —Inglaterra o Argentina". Evidentemente los americanos están convencidos de que el derecho de autodeterminación es esencial en cualquier arreglo de la disputa de las Malvinas.

—Una mayoría de 56-33% rechaza el reclamo de que "no es correcto que Inglaterra, un país de Europa Occidental, tenga una colonia en América del Sur, a una distancia de 8.000 millas". Sencillamente la gente no acepta la idea de que Inglaterra está tratando de conservar las Malvinas porque estas islas representan una de las últimas colonias del desaparecido imperio británico.

—En un 65-27%, la mayoría está de acuerdo con la opinión de que "los ingleses tienen razón al enviar una gran flota a reconquistar las islas porque estas fueron tomadas por la fuerza mediante un acto ilegal de agresión". Los americanos están claramente confundiendo lo que ellos consideran como un acto argentino de agresión al ocupar las Malvinas.

SECRETO

Acero económico internacional

Empresas de EEUU sufrieron la mayor reducción trimestral de ganancias de la posguerra

SECRETO

El Universal
19 MAYO 1982

470 fr.
485.m.

Consideran Como Derrota para Inglaterra División y Sanción Limitada de CEE

LONDRES, 18 (AP) — El Mercado Común Europeo quebró el frente solidario con Inglaterra en Materia de sanciones económicas a Argentina por la crisis de las islas Falkland (Malvinas), y las primeras reacciones aquí han sido de ira y desaliento, aunque oficialmente se busca minimizar la bofetada en todo lo posible.

La primera ministra Margaret Thatcher advirtió ayer que su paciencia con la diplomacia se estaba agotando y que la opción entre la guerra y la paz con Argentina sería cuestión de decidir esta semana.

Pocas horas después, en reunión del Mercado Común Europeo en Luxemburgo, Italia e Irlanda se rehusaron a prolongar un boicot de la importación de productos argentinos; los otros siete países evidenciaron renuente apoyo a Gran Bretaña al acordar la extensión de las sanciones por una semana solamente.

La agencia noticiosa británica Press Association calificó la decisión de "un revés mayúsculo" y de "una seria repulsa diplomática". Oficialmente, el secretario de Relaciones Exteriores Francis Pym aseveró que la extensión de las sanciones, decidida 45 minutos antes de su vencimiento programado a la medianoche (22:00 GMT) evidenciaba apoyo a Gran Bretaña. Pero el corresponsal político de Press Association, Chris Moncrieff, citando fuentes gubernamentales no identificadas, dijo que en privado se interpreta que "la brevedad de la prolongación de las sanciones es una señal de la Comunidad Económica Europea a Gran Bretaña que cualquier escalada militar de la crisis podría significar el abandono de su respaldo".

El legislador conservador Teddy Taylor resumió la ira del partido gobernante al decir ayer en la Cámara de los Comunes: "nada podría alentar más a los argentinos que la ridícula y desvergonzada forma en que la Comunidad Económica Europea ha demostrado se renuencia a respaldar a Gran Bretaña en la cuestión de las sanciones comerciales".

"La llamada "transacción" de una extensión de una semana, con excepciones para Italia e Irlanda, no solamente son un insulto a nuestro país sino también una ultrajante bofetada a nuestras fuerzas que están arriesgando sus vidas para defender la libertad y la democracia".

NACIONES UNIDAS — El subsecretario argentino de Relaciones Exteriores, Enrique Ros, derecha, es saludado por el secretario general Javier Pérez de Cuéllar, antes de su reunión ayer en la ONU. (AP).

SECRETO

ZAID
El Original CARAMATE
DE
SINGER
Proyector - visor
con sonido
sincronizado,
proyecta en su
propia pantalla
(uso T.V.)
o en pantalla externa
¡Lo invitamos a conocernos!

SECRETO

EL DIARIO DE CARACAS
1º MAYO 1982

471 fs.
486. M.

La ocupación militar argentina de las islas Malvinas

Se profundiza la crisis angloeuropea

El lunes, el canciller Francis Pym, tuvo un fracaso mal vinculado: La CEE no extendió por otro mes las sanciones contra la Argentina. Ocho países las prorrogaron, poco menos que simbólicamente, por 7 días. Italia e Irlanda las dieron por terminadas.

Hace un mes, la unidad europea parecía consolidada. Gran Bretaña, socio menos cooperativo de la comunidad económica europea, había logrado que los otros miembros pusieran un embargo contra la Argentina y, de ese modo, respaldaban a Londres en la crisis de las Malvinas.

El embargo terminaba el lunes, y el lunes ya no hubo aquella unanimidad. Faltó, también, resolución en quienes todavía apoyan la causa británica. Londres había pedido que el embargo se prorrogara hasta el 17 de junio. Luego de 3 días de discusiones, 8 países lo extendieron sólo por 7 días, y otros dos países —Italia e Irlanda— lo dieron por terminado.

En Londres se dijo que la actitud de Roma se debió a la insistencia de una fuerte colonia italiana en la Argentina, y al peso de las empresas de origen italiano que operan en Sudamérica. La actitud irlandesa, se dio por descontado, obedecía a los recelos de Eire con Gran Bretaña.

En ninguno de esos casos —tampoco en el de Dinamarca, que criticó a Londres durante las deliberaciones— los británicos admitieron que habían razones de fondo. En Luxemburgo, italianos e irlandeses dijeron que el boicot contra la Argentina se justificó en abril como parte de presiones económicas y diplomáticas; ahora, cuando Gran Bretaña italiana ha considerado que esa presión es ineficaz, se decidió a usar la fuerza en gran escala.

Una actitud que quedó inaugurada con el hundimiento del crucero General Belgrano— renovar el boicot equivalía, según Italia e Irlanda, a avalar la acción militar británica. Esto era particularmente grave cuando se creía estar en vísperas de una invasión.

Los demás miembros de la CEE no adoptaron ese punto de vista extremo, pero tampoco ocultaron sus discrepancias con el manejo británico de la crisis. La delegación francesa sostuvo que, mientras hubiera esperanzas de solución pacífica era imprudente alterar la situación de las partes: levantar el bloqueo contra la Argentina podía perjudicar las posibilidades de un arreglo, ya que sería percibido en Argentina como un cambio de frente de parte de Europa, que alentaría una dilación de las negociaciones.

Sólo por eso, Francia y otros 7 países, aceptaron la prórroga, pero la limitaron a un período extraordinariamente breve: 7 días.

Italia, opuesta a una a esa prórroga dictada, amenazó en un momento con ejercer el derecho de veto. Desde 1966, la CEE ha respetado una norma, según la cual, toda decisión que afecte el interés nacional de un país debe ser adoptada por unanimidad. Italia sostenía que, en efecto, su interés nacional se vería dañado si su delegación votaba por la extensión de sanciones contra la Argentina, cuando Gran Bretaña había iniciado ya las acciones militares. El canciller, Francis Pym, se opuso vigorosamente al veto, sostuvo que, en última instancia, Italia —como Irlanda— podrían tomar su propio camino, pero no tenían derecho a bloquear una decisión de la mayoría. Pym logró, por lo menos, eso: Imponer la ley del número.

El ministro de Relaciones Exteriores de Gran Bretaña tuvo un duro revés en la Comunidad Económica Europea.

Ayer, la ley del número se volvió contra Gran Bretaña. La CEE aprobó, contra el deseo británico, un alza de 10.5 por ciento los productos agrícolas.

Gran Bretaña es importadora de alimentos y resistía este aumento que tendrá efectos inflacionarios en ese país. El representante británico, el ministro de agricultura Víctor Wolf, invocó el interés nacional y pretendió ejercer el derecho de veto. Las delegaciones de los otros países miembros se opusieron, y sancionaron el aumento por mayoría. Los ingleses corrieron al teléfono y se pusieron al habla con Pym, quien ya había regresado a Londres y se aprestaba a discutir en el "gabinete de guerra" los próximos pasos a dar en el Atlántico Sur. De inmediato, Pym llamó al presidente del Mercado Común, el belga Leo Tindemans y le pidió que convocara una reunión de emergencia de todos los cancilleres, a fin de considerar la cuestión. La respuesta fue negativa.

De Bruselas, se dijo que en las últimas semanas, Gran Bretaña había agotado la paciencia de la CEE: Para muchas delegaciones fue evidente que Londres ve a la Comunidad como un club, al que se debe prestar atención cuando Gran Bretaña puede obtener de él algún beneficio, pero al que se puede ignorar en toda otra circunstancia.

En Londres, se aseguró que la CEE había violado sus propias normas —según el titular de Standar— Gran Bretaña habría recibido "una bofetada". Margaret Thatcher, se dijo, "estaba furiosa". "Es un hecho sin precedentes y nosotros debemos considerar qué vamos a hacer bajo esas nuevas circunstancias", sostuvo la primer ministro en el Parlamento. El laborista Peter Shore dijo que "ésta es la crisis más seria en nuestras relaciones con Europa desde que entramos a la CEE en 1973. Otro legislador laborista sostuvo que la Comunidad afecta más a la soberanía británica que la pérdida de las Malvinas. Un conservador pidió que, de inmediato, Gran Bretaña suspendiera todas sus contribuciones a la CEE. En 7 semanas, el idilio con Europa, y, en la etapa crítica del enfrentamiento con la Argentina, Gran Bretaña aparece separándose de sus socios continentales. Ayer, desde Buenos Aires, BBC 1, transmitía imágenes de comunidades italianas que, luciendo trajes típicos desfilaban en la plaza de Mayo, vivadas por una multitud; la gente agitaba banderas italianas y coreaban "¡Argentina! ¡Argentina!". Gran Bretaña volvía a sentirse una isla.

Rodolfo Terragno
Diario de Caracas
Londres

SECRETO

[illegible]putadoras entraron en la guerra

Para muchos expertos militares, el actual enfrentamiento bélico en las Malvinas sirve a los fabricantes de armamento como terreno de ensayos para los artículos de guerra, que vienen elaborando desde hace varios años. De hecho, cualquier misil y cualquier elemento de este desplegue aeronaval, está respaldado por la más novedosa tecnología, especialmente la computación.

[illegible]

Una difícil defensa

[illegible]

La traición de USA

[illegible]

SECRETO
EL DIARIO DE CARACAS
19 MAYO 1982

472 p.

487. m.

ONU: Argentina entregó una nueva protesta

En un día de tregua política, en el que se consideraba que todos los esfuerzos del secretario general estaban en peligro de fracasar, Argentina manifestó su voluntad de diálogo. El vicecanciller Enrique Roa, le entregó anoche a Javier Pérez de Cuéllar nuevas "ideas" argentinas en respuesta a las proposiciones británicas, que al parecer, no fueron aceptadas.

En un día de "tregua diplomática" en la Organización de las Naciones Unidas, las delegaciones de Argentina y Gran Bretaña concentraron sus esfuerzos en la búsqueda de un apoyo de sus posiciones en el Consejo de Seguridad, ante la eventualidad de que el organismo establezca en los próximos días una reunión formal para considerar la crisis de las Malvinas.

Ayer en la mañana, el secretario general de la ONU, Javier Pé[illegible] de Cuéllar, anunció que no se [illegible]niría con ninguna de las partes en conflicto. La razón era que, el lunes, Pérez de Cuéllar le entregó al vicecanciller argentino Enrique Ros, un paquete de "nuevas ideas" que el embajador británico había traído después que regresó de Londres; y por consiguiente le concedió 24 horas de reflexión a la delegación argentina para que considerase las proposiciones del Gobierno de Gran Bretaña. Ros al ingresar a la oficina de Pérez de Cuéllar dijo que la palabra bueno "no existe", respondiendo a preguntas sobre si las negociaciones estaban en buen camino.

Sin embargo, esa "tregua" en las conversaciones de las Naciones Unidas, contribuyó aún más para que en medios diplomáticos se insistiera en que la misión que [illegible]enzó Pérez de Cuéllar el 8 de [illegible]yo, ya estaba naufragando. Al mediodía de ayer, Enrique Ros se reunió en privado con el presidente del Consejo de Seguridad, Ling Qing, en una conversación que para algunos analistas significaría que Argentina vino a sondear la posición del presidente del Consejo, ante el eventual ataque británico a las islas.

Pero Argentina presentó de nuevo ante el Consejo de Seguridad una protesta por los actos de agresión británicos y destacando la hipocresía de Gran Bretaña en sus afirmaciones de estar comprometido a asegurar la protección de los isleños.

Argentina quiere diálogo

En la tarde de ayer, el ministro plenipotenciario de Argentina ante la ONU, Jorge Herrera Vega, afirmaba que el Gobierno de su país "mantiene la voluntad de dialogar", y por lo tanto estaba preparando un documento que sería presentado al secretario general, con el objetivo de "aproximar las diferencias existentes" entre Londres y Buenos Aires.

El documento, estaba siendo preparado en la Cancillería argentina por el denominado "Grupo de las Malvinas", y en la noche fue entregado a Pérez de Cuéllar. Herrera Vega, señaló que su país consideraba necesario para la posibilidad de un arreglo, "la desaparición total de las estructuras coloniales en el archipiélago, y un acuerdo simultáneo de retiro de tropas" en la zona de conflicto. Además, Argentina ha reiterado que no se debe prejuzgar las negociaciones a largo plazo, con lo cual intenta evitar un diálogo eterno en el organismo internacional.

Extraoficialmente se comentaba que Argentina no consideró, ayer, aceptable las nuevas ideas británicas que le fueron entregadas el lunes. Sin embargo, con la intención de continuar el diálogo, elaboró un documento nuevo de "ideas". Si se toma en cuenta que eran realizadas para "aproximar las diferencias", podrían despertar de nuevo esperanzas en Naciones Unidas. Esto sin embargo, no es así en estos momentos. A pesar de que Pérez de Cuéllar rehusó caracterizarse como pesimista sino como un "realista", en los medios diplomáticos prevalecía la sensación de que el jueves finalmente el secretario general tendrá que admitir el fracaso de su misión.

Londres quiere aún más

Del lado británico, ayer se pudo entonces, que las respuestas argentinas han sido consideradas hasta ahora como "insuficientes". Uno de los puntos de diferencias más importantes entre ambos, es el que concierne a la naturaleza de la administración interina de las Naciones Unidas sobre las islas, y también sobre el retiro militar. Un diplomático inglés comentaba que Buenos Aires habría demandado que un número de civiles argentinos permanecieran en las Malvinas mientras duraba la administración temporal de la ONU, y lo cual para Gran Bretaña era "inaceptable", pues lo consideraba como una tentativa argentina de conseguir por las vías pacíficas, lo que no pudo conseguir por la fuerza.

Se ha insistido en que Argentina ha flexibilidad su postura, pero esto para Londres no ha sido aún convincente pues considera las declaraciones de los líderes argentinos como "contradictorias" y algunas de las demandas de Buenos Aires han hecho que esa flexibilidad no parezca como tal para los británicos.

Quizás hoy, es la última oportunidad de Pérez de Cuéllar para conciliar a las dos partes en conflicto a que lleguen a una negociación. Como él mismo dijo, "el tiempo no está del lado de la paz".

Marisol González
Enviado Especial
El Diario de Caracas/
Nueva York

SECRETO

M54.M

SECRETO

EL DIARIO DE CARACAS
19 MAYO 1982

473-
488-m.

Venezuela no romperá relaciones con Gran Bretaña todavía

Luis Herrera busca consolidar el bloque latinoamericano

La fluidez de los acontecimientos en la crisis de las Malvinas provocó que Venezuela matizara las posiciones de "romper lanzas contra los molinos" que asumió en un principio. Ahora, la estrategia es cuidar el apoyo continental "in crecendo" de América latina a Argentina, que favorece a ese país y que podría consolidarse para medios posteriores, en el caso de que sean necesarias.

Venezuela no rompió relaciones diplomáticas con Gran Bretaña al primer disparo y no romperá relaciones con ese país . todavía.

La posición de Venezuela en el conflicto anglo-argentino por las islas Malvinas, se ha convertido aquí en el factor más efectivo del gobierno de Luis Herrera Campíns para recuperar la popularidad perdida por asuntos domésticos.

Esa es una de las razones del esfuerzo desplegado: el Presidente y su canciller José Alberto Zambrano se han rodeado para este asunto, de los mejores asesores. Pedro Nikken ha trabajado a tiempo completo en la parte jurídica del litigio. Hilarión Cardozo ha dado lo mejor de su astucia política en las negociaciones interamericanas y, con el prestigio diplomático acumulado, el ministro secretario de la Presidencia, Gonzalo García Bustillos, fue el designado para encabezar la misión a Buenos Aires y a Europa.

No se trataba únicamente de saldar la deuda histórica con Argentina que apoyó a Venezuela en el siglo pasado, sino de no perder esta oportunidad histórica en la política interna, algo totalmente válido, por demás.

Todo se trazó cuidadosamente y en el camino Venezuela decidió enfatizar su posición y no "romper con Gran Bretaña al primer disparo", como pedía el partido de gobierno desde el comienzo de la crisis con la anuencia del Gobierno y como pidió ayer Teodru Petkoff, el precandidato presidencial del MAS.

Zambrano Velasco: una posición matizada.

Según fuentes bien informadas, el matiz lo provocó —en primer lugar— la reunión del Tiar en la OEA. El equipo gubernamental que integró aquella misión y sus invitados de la oposición y del Ejército, se dieron cuenta de lo difícil que fue lograr que los latinoamericanos se unieran siquiera para adoptar comunitariamente una declaración de solidaridad, puramente retórica.

La fluidez de los acontecimientos también ayudó a la reconsideración de la medida:

1. Casi inmediatamente después de la reunión del Tiar, Gran Bretaña hundió el General Belgrano y los países de América latina, quizás influenciados por el pavor de la opinión pública mundial, comenzaron a acercarse más a la posición venezolana.

2. Argentina comenzó, entonces, a asumir el papel del agredido y no del agresor que invadió un territorio, lo que le ayudaba mucho más a conquistar la "asistencia de sus hermanos".

3. El apoyo venezolano que al principio fue tomado en Europa como una posición aislada que excusaba al gobierno de Herrera Campíns para "seguir el ejemplo que Buenos Aires dio", comenzó a verse como una decisión comunitaria, especialmente cuando surgieron las críticas latinoamericanas a Estados Unidos por haberse parcializado y haberle dado "la espalda al continente".

"No podemos entrar a romper lanzas contra los molinos, ahora, cuando van in crecendo los apoyos continentales. Si Venezuela rompe relaciones con Gran Bretaña, podría aparecer de nuevo aislada y tachada de belicosa, perdiendo todo el efecto", dijo ayer una fuente involucrada y agregó: "La medida podría desmoronar lo conseguido de solidaridad en bloque, porque algunos países no decididos todavía aparecerían discordantes, como le pasó a Gran Bretaña con Irlanda, Dinamarca e Italia en la Comunidad Económica Europea".

La estrategia —reveló— es seguir consolidando el bloque latinoamericano que in crecendo ha ido solidarizándose y que igualmente podría llegar a estar dispuesto a adoptar medidas económicas conjuntas que ayuden a Argentina o castiguen a Gran Bretaña y, en el momento crucial, quizás a medidas más duras.

María Eugenia Díaz

SECRETO

Ayer, en La Casona, se habló de deportes

El Gobierno se preocupa por los Panamericanos

Carlos Lovera —presidente de Copan— rindió un informe de cuatro horas al presidente Herrera y al comité nacional de Copei en torno a la organización de los Juegos Panamericanos de caratas en 1983

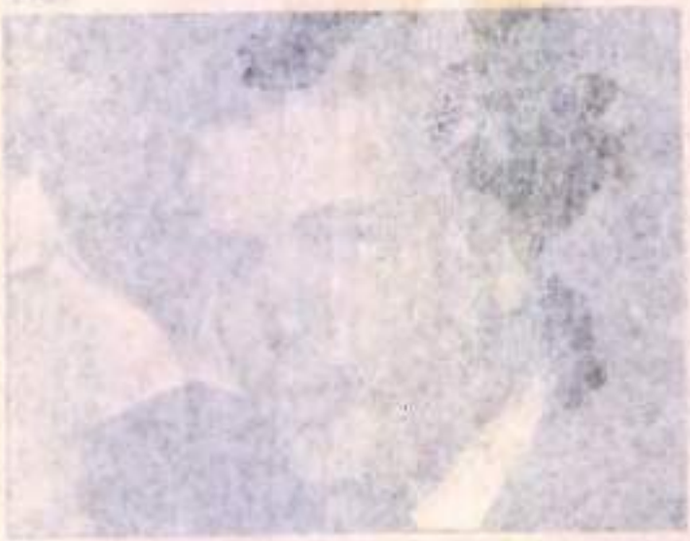

Verdaguer: "El deporte se apoya desde el más alto nivel político".

Ayer, en La Casona no se habló de un Malvinas, ni de las medidas económicas ni de los cambios cambios de la administración pública. [illegible]

[illegible]

Vuelve Pedro Giró

"Caldera no es el mejor candidato"

César Pardomo Giró, dirigente del partido socialcristiano Copei, dijo ayer en un programa de televisión —Buenos Días, que transmite el canal 4— que, actualmente, la precandidatura presidencial de Rafael Andrés Montes de Oca supera, en porcentaje, a la de Rafael Caldera, no perdiendo la oportunidad para señalar que él es jefe de Estado "no es el mejor candidato".

De acuerdo a los cálculos del [illegible] de Montes de Oca —que según Pedro Giró son "[illegible]"— [illegible] para el progreso socialcristiano con 42,9 por ciento de [illegible], mientras que la [illegible] de Caldera con 36,7.

"Debo agregar —dijo— que [illegible] 2,6 por ciento de [illegible] pro-Pepe Bruzzi y 2,6 por ciento de [illegible] pro-Caldera. Y [illegible] también, 11,4 por ciento de [illegible] que no se han definido y permanecen como 'indecisos' [illegible], pero sabemos quiénes son y dónde están".

Según el dirigente de la corriente "pepista", los [illegible] dan la ventaja para obtener la nominación, [illegible] que a ello [illegible] el hecho de que Montes de Oca representa "una fuerza nueva, una candidatura fresca y con amplia experiencia de los asuntos administrativos, además de ser un destacado dirigente del partido".

[illegible]

SECRETO

EL DIARIO DE CARACAS
14 JUN 1982

474p.

489-A.

Con la llegada del Canberra comenzó la cuenta regresiva

Con el arribo del Canberra, se completó la flota británica que tiene sitiadas las Malvinas. Hay más de 50 buques. La fuerza de desembarco está integrada por 4.400 hombres. Aviones Harrier han estado atacando campamentos.

Ayer llegó a las proximidades de las Malvinas el crucero Canberra, que transportó a 2.500 marines. El buque hizo la travesía desde Inglaterra bajo la protección de dos destructores que lo escoltaron hasta su destino.

Con la llegada del Canberra, que coincidió con el arribo de más aviones Harrier, la flota al mando del contralmirante Sandy Woodward quedó completa. La fuerza de desembarco está compuesta por 4.400 hombres.

Los barcos que sitian las islas Malvinas son más de 50. Desde ayer, todo el personal a bordo —inclusive civiles— está sometido a la disciplina de guerra. Woodward tiene autoridad inapelable, puede ordenar, inclusive, fusilamientos. La flota está lista para intentar un desembarco en las islas. Sólo esperan la orden de Londres.

La Primer Ministro respondió negativamente ayer al líder de la oposición, quien había reclamado un debate parlamentario como requisito previo a cualquier escalada militar. "Sería estúpido", dijo Margaret Thatcher. "Pondría al invasor (Argentina) bajo aviso, y podría significar un mayor riesgo para las fuerzas británicas".

El Parlamento, dijo la Primer Ministro, será informado con posterioridad a cualquier decisión. El Gobierno ha aceptado celebrar un nuevo debate sobre la crisis el jueves en la tarde. Se supone que, para entonces, una operación militar a gran escala estará en marcha.

Informes provenientes de Washington indicaban ayer que, según fuentes del Pentágono, "Gran Bretaña bombardeará aeropuertos en tierra firme argentina, si eso es necesario para asegurar la superioridad aérea de sus fuerzas". En la capital norteamericana el Consejo Nacional de Seguridad se hallaba "fuertemente dividido" respecto de la actitud que debía adoptar Estados Unidos si Londres tomaba esa medida extrema. La Primer Ministro reiteró ayer en la Cámara de los Comunes que está dispuesta a "dar todos los pasos que sean necesarios para lograr el retiro absoluto de las fuerzas argentinas".

El periodista John Witherow, que se halla a bordo del portaaviones Invincible, informó que aviones Harrier han estado bombardeando campamentos militares argentinos en las islas. En esas operaciones se habría utilizado bombas que estallan unos 10 metros sobre la superficie y descargan al estallar ráfagas de proyectiles en todas direcciones. Los despachos de los periodistas que viajan con la flota están sujetos a doble censura: deben ser aprobados primero por un oficial a bordo, y luego por el Ministerio de la Defensa en Londres. Este es a un oficial a quien el periodista le preguntó si en tales operaciones habían muerto muchos soldados argentinos: "No lo sabemos, pero esa es la idea. El objetivo es atemorizarlos y causarles víctimas".

Una versión que circula en Londres asegura que, entre esta noche y mañana comenzará el asalto a las islas. Los embajadores británicos ante Estados Unidos y la ONU fueron llamados el fin de semana a Londres para recibir instrucciones sobre el modo de actuar luego de ese ataque. En la capital británica se espera que, según sea el curso de las hostilidades, Inglaterra deberá enfrentar dificultades diplomáticas en diversos predios.

Los informes provenientes de Buenos Aires indican que, hasta ahora, las fuerzas argentinas han mantenido una estrategia defensiva. La flota británica se ha mantenido fuera del alcance de los aviones argentinos, al menos en las horas del día. Todas las acciones han sido operaciones de tipo comando y actos sicológicos. Un intento de invasión requerirá que la flota se acerque a las islas, y a partir de entonces comenzaría la ofensiva aérea argentina. Coincidiendo con los informes provenientes de Washington, ayer en Londres se especulaba sobre bombardeos preventivos de aeropuertos en tierra firme. En círculos políticos se juzgaba que una acción directa contra el continente era improbable en esta etapa del conflicto. En todo caso, la convicción general era que la cuenta regresiva había comenzado. Lo único que podría detenerla es el documento que la Argentina debe entregar hoy al secretario general de las Naciones Unidas, Javier Pérez de Cuéllar fijando la posición definitiva de Buenos Aires. El propio mediador pareció pesimista ayer, en velados comentarios que hizo en Nueva York. Más explícito, el canciller Francis Pym dijo en Londres que había "pocas esperanzas de paz".

Rodolfo H. Terragno
El Diario de Caracas
Londres

SECRETO

¿Compró el Banco del Comercio?

Banca Comercial

Banca Hipotecaria

SECRETO

"Jane's Yearbook", la mejor guía del mundo en asuntos militares. "Las guerras modernas son batallas entre computadoras".

Terreno de ensayos

Así como la Guerra Civil española de los años treinta comprobó ser un terreno de ensayos para las armas y las estrategias empleadas posteriormente durante la Segunda Guerra Mundial, varios planificadores militares en el mundo entero están viendo en el conflicto anglo-argentino en el Atlántico Sur, una puesta a prueba de las armas navales y aéreas de alta tecnología que no han sido utilizadas aún en condiciones de combate. Así es que el "**Sea Harrier**" inglés, un avión de ataque, de despegue y aterrizaje vertical, está adquiriendo buena fama por su gran maniobrabilidad. Este aparato es capaz de detenerse bruscamente en pleno vuelo, volcarse y lanzarse verticalmente en dirección a un misil enemigo anunciado. Sin embargo debido a la limitación de su alcance (560 kilómetros) y de su velocidad tope (1.178 kilómetros por hora), el **Harrier** no es muy apropiado para la protección prolongada de una flota y es vulnerable a los misiles. Es posible que sea una nueva generación de bombas y de misiles la que más llame la atención de los expertos militares en la guerra de las Malvinas. De hecho, ambos bandos están bien aprovisionados en estos renglones, con la característica irónica de que, en muchos casos, compran al mismo suplidor.

El torpedo "**Tigerfish MK 24**", utilizado por el submarino nuclear británico "**H.M.S. Conqueror**" para hundir el crucero argentino "**General Belgrano**", es un ejem-

1 5 MAYO 1982
EL DIARIO DE CARACAS
SECRETO

Las com

SECRETO

EL DIARIO DE CARACAS
14 MAYO 1982

476fr

Y91.M.

Felipe González defenderá a Argentina

La misión de solidaridad llega hoy a Alemania

La misión venezolana de solidaridad con Argentina llega hoy a Alemania Federal.

El ministro de la secretaría de la Presidencia, Gonzalo García Bustillos, quien preside la delegación se entrevistó ayer con el secretario general del Partido Socialista Obrero Español, Felipe González. A la salida de la reunión García Bustillos se expresó "satisfecho de la actitud solidaria de todos los líderes políticos españoles en el tema de las Malvinas".

Por otra parte la AFP informó que Enrique Tejera París, de Acción Democrática señaló que "el ataque que hizo Gran Bretaña no es sólo contra Argentina sino que lo consideramos un ataque a toda América latina". Agregó que el apoyo a Argentina "no tiene porque redundar en un apoyo a Galtieri". Tejera París informó que Felipe González defenderá la postura latinoamericana en la próxima reunión del buró de la Internacional Socialista que tendrá lugar los días 26 y 27 de mayo en Helsinki. El senador Pedro Pablo Aguilar, miembro de la comisión, dijo según el servicio de prensa de Miraflores que, "una posible invasión de las fuerzas británicas a las Malvinas, sería el mayor disparate de los ingleses en toda su historia".

SECRETO

AD responde a

"El Gobierno es el

SECRETO

EL DIARIO DE CARACAS
[illegible] MAYO 1982

477 f.

492.m.

Pro-Venezuela: "Contra el imperialismo"

Nuevo respaldo nacional recibió anoche Argentina

Los partidos políticos firmaron una proclama de solidaridad, pero también exigieron el retorno a la democracia... Hubo un sólo discurso, el de Reinaldo Cervini.

Anoche, en la sede de Pro-Venezuela, se concentraron los partidos políticos del país —por supuesto que también parte de su militancia— para repudiar, en principio, la agresión británica en el Atlántico Sur y respaldar, en segundo término, el acto de soberanía que ejerció el Gobierno de Buenos Aires, con el aval del pueblo argentino, en las Malvinas.

En el local estuvieron, aproximadamente, 500 personas, que vocearon consignas antiimperialistas, escucharon un discurso de Reinaldo Cervini y observaron la firma de una proclama de los partidos políticos venezolanos, en la cual se establece la solidaridad respectiva, pero también la exigencia para que retorne la Argentina a un régimen democrático.

Entre los dirigentes que acudieron a la cita, estaban Carlos Canache Mata (AD); Juan José Monsant (Copei); Eloy Torres (MAS) y José Vicente Rangel (Nueva Alternativa). Análogamente, asistieron representantes de los diversos círculos intelectuales y sindicales del país, como también núcleos de independientes.

El acto se llamó "Toda Venezuela con Argentina" y formó parte de una estrategia de solidaridad que, en la nación, se ha venido desarrollando en las últimas semanas.

SECRETO

SECRETO

EL DIARIO DE CARACAS
19 MAYO 1982

493 fr.
493 m.

La traición de USA

—José Tomás Estévez A.—

Total. Los gobernantes actuales norteamericanos resultaron ser lo que los mexicanos llaman hijos de la "chingada"

Y Ronald Reagan ha demostrado ser un ignorante de más de ochenta años de política norteña respecto a los países del continente americano, y se está conviniendo en el Presidente más odiado para los pueblos al sur del Río Grande. Con su apoyo total a Gran Bretaña el ayer "vaquero de ficción" nos ha dado las espaldas; ha preferido a la Otan que a la OEA creada por iniciativa norteamericana.

Ni siquiera el viejo Teddy Roosevelt patriarca del "Big stick" que arrebató el Canal de Panamá a Colombia, se hubiese plegado tanto a los europeos como Reagan; hay que recordar el conflicto con Venezuela por el cobro de deudas por Inglaterra y Alemania. Durante éste, a pesar de que Teddy odiaba a Cipriano Castro —típico dictadorzuelo de una nación del Tercer Mundo— ordenó a los ingleses y alemanes salir de las costas venezolanas. Así se demuestra el carácter de un país: con los poderosos, no con los débiles países latinoamericanos.

Con la llegada al poder del más genial de los presidentes norteamericanos del siglo XX: Franklin D. Roosevelt, se inicia la política del "Buen Vecino". América hispana conoce un nuevo hombre en la Casa Blanca, y al estallar la Segunda Guerra Mundial, el petróleo venezolano, y el paso de los buques aliados por el canal se convierten en factores que ayudan a la victoria aliada sobre el eje. Argentina a pesar de haber mantenido una posición neutral contribuyó al final de la postguerra suministrando trigo a una Europa hambrienta además de recibirles sus emigrantes.

Todo esto ha sido olvidado en aras de una ayuda a un viejo país que se ha olvidado que la época del colonialismo ya pasó.

Pero, como quien dice, no hay mal que por bien no venga. Ya saben los pueblos latinoamericanos quiénes son sus verdaderos amigos.

SECRETO

SECRETO

EL DIARIO DE CARACAS
20 MAYO 1982

Al borde mismo de la insensatez

Quizás estas líneas aparezcan junto a la noticia de una invasión británica a las Malvinas como hecho consumado, pero si conservan todavía su carácter perspectivo, será por poco tiempo. En Londres, expertos militares decían ayer que sólo faltaba fijar la fecha para el ataque, y otras fuentes hablaban de un plazo de 24 horas, daban el ataque como inevitable y afirmaban que pequeños contingentes de tropas especiales se encuentran ya en el interior del archipiélago, preparando las condiciones. En Buenos Aires admiten que esa posibilidad puede extenderse a la costa firme, después que un comando inglés, de siete hombres, fue capturado esta semana tierra adentro, a 25 kilómetros de Río Gallegos.

Ambos bandos ya estipulan, incluso, los puntos probables del desembarco. Los británicos mencionan la Gran Malvina y, específicamente allí, la bahía de Rockery; los observadores argentinos añaden otras posiciones (la isla de Borbón, las bahías ubicadas al Nordeste de la isla Soledad y al Este de Puerto Argentino, la costa Sudoeste de la Gran Malvinal y se dice que los mandos, con realismo resignado, esperan bombardeos en el Continente (sobre Río Gallegos, la base naval del Trelew y las instalaciones militares y petroleras de Comodoro Rivadavia y Caleta Olivia).

Las negociaciones conducidas por Javier Pérez de Cuéllar en las Naciones Unidas no han terminado oficialmente, pero ya los gobiernos participantes proceden como si no existiera. Los diplomáticos han dado un paso atrás y ahora se adelantan los generales y almirantes. Cuando eso ocurre en un conflicto internacional, es porque ha cesado el razonamientos de la paz y comenzado la irracionalidad de la guerra.

El lenguaje ya no se refiere a evitar el derramamiento de sangre, sino el cálculo de las pérdidas, y ha comenzado el body count, la cuenta de cadáveres. Con modestia, las fuentes militares dicen en Londres que sus bajas, luego de recuperadas el archipiélago, no pasarán de 200. Callan, por supuesto, las que podrán causar al adversario los bombardeos sobre zonas civiles. El presidente Galtieri ha proporcionado el dato, sin embargo: su país está preparado para soportar de 40 a 40.000 muertos.

Una guerra que hasta ahora se parecía mucho a un mero juego de póker, ha dado vuelta sus cartas y puede ser dentro de pocas horas, un hecho objetivo de consecuencias considerables en el equilibrio mundial de fuerzas. Dos interrogantes se encadenan ahora: ¿en qué medida osará Washington comprometer su ayuda militar a Gran Bretaña y convertirse en agresor dentro de su propia esfera estratégica? ¿Y hasta dónde tolerará la Unión Soviética que, por un acto unilateral de agresión, el Atlántico Sur, pasaje de su vital aprovechamiento de cereales, se convierta en un lago anglonorteamericano?

Carlos María Gutiérrez

Pe... com... en el des...

El ... ...ecretario ... ...ra... ne... ...ciones generales de la ... Jorge Blanco. Habló de ... ...inversiones que realizar...

...ico Peña ... ...el sector influencia del ... ...ancho ... ...ano sector ... ...el trigo ... ...a ... ...a ... ...a

SECRETO

EL DIARIO DE CARACAS

"Estamos luchando sólo con apoyo latinoamericano"

En entrevista exclusiva con "El Diario de Caracas", el viceministro del Interior argentino, coronel Bernardo Menéndez, habló de la crisis de las Malvinas y del proceso de apertura democrática en su país, en el que intervendrán todas las corrientes políticas, excepto los marxistas que "abogan por la lucha armada".

Un largo trayecto burocrático y de seguridad separa a la calle y sus problemas de las alfombradas oficinas del coronel Bernardo Menéndez, subsecretario (viceministro) del Interior del Gobierno argentino. En metros, el camino no es tan largo, sin embargo por debajo de su pelo engominado —un rasgo común a muchos militares— el coronel Menéndez piensa que "tenemos una firme confianza en la justicia de nuestra causa, en la fortaleza de nuestros medios morales y materiales" y se declaró convencido de que "los argentinos obtendremos una victoria militar" contra Gran Bretaña, en la lucha por el control de las islas Malvinas.

En entrevista exclusiva con El Diario de Caracas, Menéndez afirmó ayer que "cada hora que pasa —si Inglaterra persiste en su posición—, nos acerca a un enfrentamiento armado".

—¿Cuál fue la respuesta argentina a las últimas proposiciones británicas en las Naciones Unidas?

—No se trata de una respuesta, se trata de una negociación que continúa y hasta este momento, no se presenta auspiciosa y las propuestas que Inglaterra ha hecho hasta el presente, siguen demostrando su intransigencia y el total empecinamiento. La Argentina ha demostrado un claro afán negociador, ha flexibilizado notablemente su posición, lo que no ha ocurrido en absoluto con Gran Bretaña, que ha persistido en la misma tesitura de volver a convertir a las Malvinas en una colonia inglesa".

Ha habido muchas versiones de esta flexibilización argentina... ¿Cuáles son sus términos exactos?

—Esos detalles, me va a excusar que no se los manifieste. En todo caso, los detalles tal vez los podría dar la Cancillería y no el Ministerio del Interior, pero sí puedo señalar que la flexibilización responde a las tradiciones pacíficas de la Argentina, que ha querido buscar una solución pacífica a este conflicto.

—¿Ha recibido Argentina ayuda militar de Venezuela o de otros países latinoamericanos?

—Esos detalles no puedo entregarlos. Hasta ahora, estamos haciendo esta guerra solos y la vamos a ganar solos, con el apoyo latinoamericano.

El coronel Menéndez afirmó que no es cierto que se estén pensando en un traspaso inmediato del poder en manos militares a los civiles, como se ha estado insinuando en los últimos días en los ambientes políticos. Según él "sobre esto, en el terreno gubernamental no hay absolutamente nada, el proceso sigue su curso y continuaremos hasta el cumplimiento de los objetivos del proceso de reorganización nacional. Es decir, la idea del cambio puede ser de algunos políticos, pero la del Gobierno es seguir fiel a los objetivos que se fijó en marzo de 1976, cuando se inicia este proceso".

—¿Qué plazos y garantías existen para el desarrollo del proceso democrático?

—No hay plazos ni cronogramas. Lo que tenemos es la firme voluntad de normalizar de manera definitiva el país en lo institucional. Es una voluntad muy firme. Precisamente, uno de los grandes objetivos del proceso es lograr la democracia estable, moderna y eficiente.

—¿Esta democracia incluirá a todas las corrientes de pensamiento, incluidas las marxistas?

—Naturalmente que sí. Va haber partidos de izquierda, de centro y de derecha. Esto, mientras los partidos marxistas realmente manifiesten respeto por las formas de la democracia, porque hay algunos partidos marxistas que son respetuosos de la democracia, mientras otros abogan por la lucha armada. Estos últimos no podrán tener reconocimiento oficial.

-¿Estima usted que Estados Unidos envió hace poco a Buenos Aires al general Vernon Walters a reestimular los sentimientos pro norteamericanos en las Fuerzas Armadas y el Gobierno?

—La visita de Walters obedeció a determinados objetivos, pero no ha modificado la posición del Gobierno argentino, una posición firme e inclaudicable en defensa de la soberanía. El vino a abogar, naturalmente, por la posición norteamericana, pero bien sabemos que esa posición no es compartida por el Gobierno.

La entrevista fue corta, con preguntas y respuestas concisas. Algunos de los detalles sobre el futuro argentino, como los derechos humanos o los exiliados, o las formas concretas que adquirirá la participación política, quedaron pendientes.

Alejandro Kirk
Enviado Especial
El Diario de Caracas
Buenos Aires

SECRETO

Bco. Latino
Bco. Mercantil y Agrícola
Bco. Metropolitano
Bco. Royal Vzlano
Bco. Venezuela
Bco. Vzlano. de Crédito
C.A.D.A
Cerámica Carabobo
Corimon
Domínguez & Cía Caracas
Elect. Caracas
Envases Venezolanos
Fab. Nac. Vidrio
Fiveca
General de Seguros
Hotel Tamanaco
Industrias Borol Saica
Inlaca
Inv. La Previsora
Inv. Tacoa
Invordica
Proagro
Inversiones Cremerca Saica
Productos EFE
Ron Santa Teresa
Seguros La Paz
Serv. Hidrocarb
Sivensa
Tabacalera Nacional
Tecepal
Vzlana. de Cementos
Vzlana. de Acc. Ind. "A" (Vaca)
Elect. Caracas (derechos)
Valores de la Nación
Bonos Exportación
D.P.M. Dtto. Federal In. EM
Bonos y Obligaciones Industriales

Danvers 10 10% In. EM
Elect. Caracas "H" 10%
Elect. Caracas "J" 10%
Elect. Caracas "K" 10%
Elect. Caracas "L" 10%
Inm. Pivecredit In 12%

Cotización del bolívar

SECRETO
El Universal
20 MAYO 1982

4816

496 m.

Económico y militar

Masivo Apoyo a Argentina en Países Latinoamericanos

Los cinco países signatarios del Pacto Andino darán su apoyo general a la nación del Sur

Cuba a favor del derecho del pueblo argentino sobre la soberanía de las Malvinas

Nicaragua condena a Gran Bretaña y pide cese del bloqueo naval inglés

El Salvador condena política colonialista del Reino Unido

Senegal concedió permiso a tropas británicas para aterrizar en su territorio

El grupo de los 77 de la Unesco renueva apoyo a la Argentina

Brasil reitera pedido de mediación del Consejo de Seguridad de la ONU

Estados Unidos presiona a Gran Bretaña para que no bombardee el área continental argentina

Italia advierte que no dará apoyo ilimitado a Gran Bretaña

Escritor británico y candidato a Premio Nobel dice que la soberanía de las Malvinas corresponde a la Argentina

BOGOTA, mayo 19 (EFE) — Los cinco países signatarios del "Pacto Andino" o "Acuerdo de Cartagena" darán su apoyo general a Argentina para que salga de la crisis económica que le ocasiona el conflicto con Gran Bretaña sobre las islas Malvinas, informó hoy oficiosamente la Cancillería colombiana.

Para refrendar este apoyo se reunirán el próximo día 26, los cancilleres de Venezuela, Colombia, Perú, Ecuador y Bolivia.

A la asamblea han sido invitados también el ministro de Asuntos Exteriores de España, José Pedro Pérez Llorca, país aceptado como observador en el grupo andino, y el canciller argentino Nicanor Costa Méndez.

La reunión del llamado "Consejo Andino de Cancilleres" ha sido programada en el palacio de San Carlos, sede del Ministerio de Relaciones Exteriores y las sesiones serán abiertas por el canciller del país anfitrión, Carlos Lemos Simmonds, a las 15'30 GMT de dicho día.

"Colombia es partidaria de dar apoyo económico a Argentina para que salga de su crisis ante el bloqueo que le ha impuesto la Comunidad económica Europea por el conflicto de las Malvinas", declaró a "EFE" el canciller Lemos.

Hace varios días, la misma junta se movilizó para consultar a los cancilleres de los países de la subregión y todos los gobiernos confirmaron su asistir

El canciller Costa Méndez era partidario de que la reunión se llevara a cabo en Buenos Aires, pero Colombia se opuso y propuso a Lima.

Cuando se coordinaba para que la asamblea se efectuara en Lima, Ecuador dijo que si la reunión era en la capital peruana no asistía por las diferencias que existen entre estos dos países.

En vista de esta situación, los organizadores de la misma decidieron consultar a Bogotá y Colombia, a través del canciller Lemos Simonds, ofreció, entonces, su hospitalidad para la reunión.

La invitación a la asamblea del ministro español de Asuntos Exteriores, Pérez Llorca, coincide con el tercer aniversario de la aceptación de España como observador en el "Pacto Andino".

Posición cubana

LAS PALMAS (Canarias), mayo 19 (AFP) — El embajador de Cuba en Madrid, Oscar García Hernández, indicó hoy aquí que "Cuba está, definitivamente, a favor del derecho del pueblo argentino sobre la soberanía de las Malvinas".

"Todo lo que se refiere a Latinoamérica nos interesa a los cubanos, y hay que entender que el tema de las Malvinas no sólo interesa a Latinoamérica y a Cuba, sino también a España, indicó el embajador cubano que visita oficialmente el archipiélago Canario".

García Hernández señaló que Cuba hace muchos años definió su criterio sobre las Malvinas y que ese criterio no ha cambiado.

Nicaragua

MANAGUA, mayo 19 (AFP) — El Consejo de Estado de Nicaragua, órgano colegislativo de la revolución sandinista, condenó hoy a Gran Bretaña "por sus ataques a Argentina", demandó el "cese inmediato del bloqueo naval" al archipiélago de las Malvinas, y respaldó la gestión por el establecimiento de un organismo sustituto de la Organización de Estados Americanos OEA

En la primera sesión de trabajo de su tercera legislatura, el Consejo de Estado aprobó hoy un pronunciamiento en el que condena a Estados Unidos por el respaldo prestado al gobierno británico en el conflicto bélico con Argentina por las islas Malvinas, y calificó su actitud como "antiinteramericana"

Al respaldar a Argentina reconociendo su soberanía sobre las islas, el Consejo condenó a Gran Bretaña por su "actitud guerrerista" demandó el inmediato cese del bloqueo naval al archipiélago y se pronunció por la solución negociada al conflicto.

Según el pronunciamiento, impulsado por iniciativa del Frente Patriótico de la Revolución, que integran los partidos que respaldan a la dirección revolucionaria sandinista, el Consejo reconoce "el derecho histórico de Argentina sobre las islas Malvinas".

Condena, asimismo, las acciones bélicas que "han producido más de quinientas víctimas al pueblo argentino".

También, el documento recomienda a la Junta de Gobierno de Reconstrucción Nacional "encaminar acciones en conjunto con otros países, tendientes a instaurar un organismo que sustituya a la Organización de Estados Americanos", a la que el Consejo califica de "obsoleta".

Según la propuesta, el nuevo organismo deberá responder "a los intereses de la mayoría de los pueblos latinoamericanos".

La actitud de Estados Unidos al respaldar a Gran Bretaña "lesiona el sistema interamericano, traiciona los intereses de los países del continente y resquebraja organismos e instituciones que supuestamente consolidaban ese sistema, tales como la OEA y el TIAR (Tratado Interamericano de Asistencia Recíproca"), indicó

El Salvador condena política británica

WASHINGTON, mayo 19 (EFE) — Ernesto Arrieta, embajador de El Salvador ante la "OEA", entregó hoy en Washington copia de la declaración de la asamblea constituyente de su país que condena la "política colonialista" de Gran Bretaña.

Arrieta envió una carta al presidente de la XX reunión de consulta de ministros de Asuntos Exteriores de las naciones del "TIAR", el canciller uruguayo Estanislao Valdés, y en ella reproduce la declaración de la asamblea constituyente.

El documento expresa y reitera la solidaridad de El Salvador con la aspiración del pueblo argentino e insta a resolver el diferendo en forma pacífica y mediante el diálogo.

La asamblea salvadoreña "rechaza la agresión colonialista del Reino Unido de la Gran Bretaña e Irlanda del Norte, las sanciones económicas de los países de la Comunidad Europea y la parcialidad de los Estados Unidos expresada contra un país del continente americano".

"Rechaza —agrega el documento— toda intromisión extranjera en el continente americano y hace un llamamiento a la unidad regional para defender los principios democráticos y el sistema interamericano".

Copias del documento se entregaron durante la reunión ordinaria del Consejo Permanente de la "OEA", celebrada hoy en Washington.

Senegal concedió permiso de sobrevuelo y aterrizaje a transportes de tropas británicas

PARIS, mayo 19 (DPA) — Senegal concedió permiso para sobrevolar su espacio aéreo y aterrizar en Dakar a aviones militares británicos que transportan tropas con destinación a la zona de las islas Malvinas, confirmó hoy el presidente senegalés Abdou Diouf a radio Montecarlo.

El permiso ha sido concedido en base a las "muy cordiales" relaciones que existen entre Senegal y Gran Bretaña, pero ello no significa que Senegal toma partido en el conflicto anglo ar-

Su gobierno, añadió, sólo desea "que el problema se resuelva lo antes posible".

Unesco

PARIS, mayo 19 (AFP) — El Grupo ante la Unesco de los 77 países en desarrollo renovó hoy su apoyo a Argentina en su conflicto con Gran Bretaña sobre las islas Malvinas, y lanzó un llamado para que cesen las hostilidades entre los dos países, se informó hoy en París

El delegado venezolano, Alfredo Tarre Murzi, presidente del Grupo de los 77 ante la Unesco, presentó esta posición ante el consejo ejecutivo de la Organización Internacional reunido en París

El texto señala que "el desconocimiento del principio de soberanía Argentina sobre las islas Malvinas constituye una amenaza de tensión internacional creciente y pone en peligro el Diálogo Norte-Sur y la cooperación entre los países desarrollados y los países en desarrollo"

Brasil reitera pedido de mediación de Consejo de Seguridad

BRASILIA, mayo 19 (DPA) — El gobierno brasileño manifestó hoy su confianza en que el Consejo de Seguridad de la Organización de las Naciones Unidas (ONU), "tomará medidas prontas y eficaces para preservar la paz y la seguridad internacionales"

En un telegrama enviado hoy al secretario general del Consejo de Seguridad de la ONU, el canciller brasileño, Ramiro Saraiva Guerreiro, manifestó su temor a "un inminente desenlace sangriento" de la crisis anglo argentina en torno a las islas Malvinas e hizo un "vehemente llamamiento a la abstención de cualquier acción bélica que frustre los elevados objetivos de las gestiones" del secretario general de la ONU.

Advirtió en el telegrama que, "en este momento crítico sólo la moderación demostrará de forma inequívoca un verdadero deseo de solución pacífica" para la crisis en el Atlántico Sur, y que "es indispensable alcanzar una solución pacífica y honrosa, sin vencidos ni vencedores".

En el mensaje, el Canciller expresó el respaldo brasileño a "la participación, inclusive operacional, de las Naciones Unidas" en los esfuerzos para impedir la guerra entre Argentina e Inglaterra.

Estados Unidos y sus "presiones" sobre Londres

RIO DE JANEIRO, mayo 19 (ANSA) — Los Estados Unidos presionaron a Gran Bretaña para no bombardear el continente argentino, pero en los últimos días se abstuvieron de solicitar que la Armada británica dejase de atacar las islas Malvinas.

Así lo afirma en "Jornal Do Brasil" el corresponsal en Washington, Armando Ourique, quien cita como fuente al coordinador del Centro de Estudios Brasileños de la Universidad de Georgetown William Perry, quien afirma haber tenido acceso a informaciones confidenciales del gobierno norteamericano.

Según Perry, la Armada británica en los próximos días iniciará una escalada de ataques con el objetivo de ocupar parte de las islas.

Los británicos "esperan imponer derrotas decisivas a los argentinos en las primeras batallas de ocupación, que serían realizadas distantes de Puerto Stanley (Puerto Argentino) y Puerto Darwin, donde están concentradas las fuerzas adversarias", y de esa manera "la moral de los argentinos sería quebrada con la sucesión de esas victorias británicas, y Londres obtendría en tonces la retirada de las tropas prácticamente sin pre condiciones diplomáticas".

William Perry afirmó también que la posición de Londres se tornó más inflexible, en las negociaciones, y que las gestiones del secretario general de las Naciones Unidas, Javier Pérez de Cuéllar, tienen ahora "pocas posibilidades de éxito"

Italia advirtió a sus aliados occidentales

ROMA, 19 mayo (EFE) — Italia "advirtió a tiempo" a sus aliados europeos y al presidente estadounidense, Ronald Reagan, que no podía dar un apoyo ilimitado a Gran Bretaña en el conflicto de las Malvinas.

En estos términos explicó el jefe del gobierno italiano, Giovanni Spadolini, la anulación de las sanciones económicas contra Argentina decidida por Italia, con lo cual Roma rompió el frente de la "Comunidad Europea".

"La actitud de Italia constituye una apremiante llamada a la paz", dijo el Jefe del Gobierno en declaraciones que publica hoy el diario "La Stampa".

Spadolini agregó que fue el Parlamento quien exigió claramente una posición más mediadora e independiente de Italia, dados los profundos vínculos históricos y culturales que unen a Italia con Argentina.

Frente a las ásperas críticas vertidas por dos partidos de la coalición de gobierno, el socialdemócrata y el liberal, Giovanni Spadolini replicó que Italia "no ha cambiado de campo" en el conflicto.

El Jefe de Gobierno señaló que, con la anulación de las sanciones, Italia desea únicamente "realizar una apremiante llamada a la negociación y a la paz".

Escritor británico apoya a la Argentina

BUENOS AIRES, mayo 18 (AFP) — El escritor británico Graham Greene varias veces candidato al Premio Nóbel de Literatura, afirmó que la soberanía sobre las islas Malvinas corresponde a la Argentina, en una carta a una periodista del diario Clarín de Buenos Aires.

La opinión del escritor, a juicio de Clarín, que publicó hoy su carta traducida al español, coincide con la del diario The Tablet, que refleja el pensamiento del sector católico de Inglaterra.

Para el autor de "El revés de la Trama", que trabajó ocasionalmente para el servicio secreto de su país, como otros varios escritores ingleses, el primer error en el caso de las Malvinas lo cometió la Cancillería británica, que debió llevar las negociaciones sobre la soberanía de las islas a un final satisfactorio para los dos países mucho tiempo atrás

Greene destacó que Argentina construyó la pista de aterrizaje de puerto argentino, capital del archipiélago y "fueron aviones argentinos los que, con nuestro consentimiento (el de los británicos) hicieron factible la comunicación entre las islas.

La solución del conflicto reside, en la opinión del escritor expresada al gobierno militar argentino por otro civil con "el que podría llegarse a un acuerdo, siempre y cuando se pudiera confiar en sus promesas".

los rizadores pueden alterar el equilibrio normal del pelo y hacer más difícil la prevención del infarto.

Condecoraciones de plomo

BERLIN, mayo 19 (EFE).— De nada les va a servir a los alemanes a partir de ahora, el esforzarse y tratar de ganar competiciones para conseguir la ansiada medalla de oro, plata o bronce.

— Todas, absolutamente todas las condecoraciones, medallas y trofeos serán de plomo, para no ir contra las normas y medidas de ahorro adoptadas por las autoridades alemanas.

Así, harán también que cobre importancia el refrán español de "lo importante no es ganar sino participar" y de todas las maneras, aunque la medalla de oro resulte de plomo, el orgullo de ganar los 100 metros braza o los 500 metros vallas, siempre quedará en el corazón de los vencedores.

Esta es la consecuencia de una nueva disposición estatal que prohibe el uso de metales nobles y no ferrosos.

Sin embargo, la medida acepta excepciones si los argumentos son lo suficientemente convincentes y el Ministerio da la autorización.

Tiene que demostrar que está viva

SAN PABLO, mayo 19 (EFE).— Como si su nombre fuera un aviso, María Aparecida de Oliveira, de 58 años de edad y residente en Carvalho, en el interior del Estado de San Pablo, tendrá que demostrar ante las autoridades que "está viva" y que no es un fantasma.

María Aparecida les contó a las autoridades brasileñas que ella se casó con Isaúl Oliveira, actualmente de 65 años de edad, del que se separó hace 34 años.

Isaúl, que ahora está inválido, se fue a vivir con otra María Aparecida, de apellido Alves, que murió en 1973, lo que dio origen al equívoco.

Así, cuando Isaúl fue a dar parte de la muerte de su compañera, en lugar de llevar los papeles de ésta, llevó los de su esposa legítima, que fue dada por muerta.

Algunos años después, uno de los parientes de la primera "aparecida" en la vida de Isaúl, vio en los papeles de una Escribanía que ésta figuraba entre los difuntos.

Ahora María Aparecida Oliveira tendrá que "reaparecer" en los documentos oficiales para lo que tendrá que enfrentarse a un largo proceso burocrático.

Como primera medida y para requerir judicialmente la rectificación de los documentos, tendrá que presentar un certificado médico que de fe de que sigue viva, eso sí, no es necesario que el documento lo extienda un forense.

SERVICIO DE CAPITANIA DE PUERTO

MULTAS E INTERESES

y otros que determina la ley

ad sin demoras ni problemas,
tras 64 oficinas:

ra del Banco del Caribe.
ncia • En efectivo.

CARIBE

tiempo para Ud.

NAGAS
lurín
EVA ESPARTA
Asunción

SUCRE
Cumaná
Cumanacoa
Carúpano

YARACUY
San Felipe
Nirgua
Chivacoa
ZULIA

LA ESCOBITA MANTENIMIENTO, C.A.

SOLICITA

Vendedor o vendedora con experiencia mínima de un año en venta de contratos de limpieza. Se requiere vehículo propio. Favor concertar cita por los teléfonos: 751.3722 y 752.0103.

SECRETO
El Universal
20 MAY 1982

497-M

En el conflicto de las Malvinas

Prorrogar Mediación de Pérez Cuéllar Acordó Consejo de Seguridad de la ONU

NACIONES UNIDAS, 19 mayo (EFE).—El Consejo de Seguridad de la ONU escuchó esta noche el informe del Secretario General sobre las negociaciones, y respaldó su continuación durante los próximos días.

Javier Pérez de Cuéllar informó al Consejo que acababa de mantener conversaciones por teléfono con el jefe de Estado argentino, Leopoldo Galtieri, y la jefa del gobierno británico, Margaret Thatcher, y creía que vale la pena explorar las posibilidades que han surgido de esos contactos.

Pérez de Cuéllar, según informes de los diplomáticos que lo escucharon, no manifestó seguridad ni desaliento ante el resultado de su esfuerzo diplomático, pero fue firme al manifestar que en su opinión debía continuarlo por lo menos durante uno o dos días.

Añadió que se había logrado un sustancial progreso en los diez días de negociaciones, y que eso, y las actitudes positivas que encontró en sus conversaciones con la primer ministro Margaret Thatcher y el general Leopoldo Galtieri, permitían una esperanza razonable de que un último esfuerzo pudiera tener éxito.

Más de la mitad de los miembros del Consejo, incluyendo el británico sir Anthony Parsons, formularon breves declaraciones tras escuchar al Secretario General, y "el tono general fue de gran admiración por la forma en que él ha conducido esta dificilísima negociación", dijo el embajador de Irlanda, Noel Dorr.

La mayoría de los embajadores de países miembros del Consejo de Seguridad llegaron a las consultas convencidos de que la gestión del secretario general había terminado y que esta noche mismo o mañana se efectuaría una sesión pública para debatir la cuestión, en particular ante la amenaza de invasión inminente que, según algunos, podría ocurrir esta misma noche.

Después de la reunión, aunque parecía ser casi general el apoyo a una nueva oportunidad para la negociación, varios expresaron que las perspectivas no son muy alentadoras, e incluso el embajador soviético Oleg Troyanovski dijo que su impresión era "sombría".

Sin embargo otros, y en especial los representantes de Irlanda y Panamá, los dos países que anteriormente han abogado por consultas o reunión del Consejo de Seguridad sobre el tema de las Malvinas, se ostentan esperanzados de que el Secretario General pueda conseguir el milagro de la paz "cuando más inminente e inevitable parece la guerra".

"El Secretario General hizo un informe muy breve sobre lo que está ocurriendo", dijo Parsons "yo también expuse nuestra posición con brevedad, sin entrar en detalles. Dije que habíamos considerado hoy la respuesta argentina a nuestras propuestas, y que parecía tener grandes espacios en blanco en diversas cuestiones sustantivas, y que en consecuencia son muy pesimistas.

Pero otro embajador, refiriéndose a los contactos a alto nivel de Pérez de Cuéllar con "el general y la señora", dijo que existe aún "alguna esperanza, cierta razón para mantener este ejercicio en marcha hasta que se agoten todas las posibilidades".

NACIONES UNIDAS, mayo 19 (EFE).—El Secretario General de la "ONU" calificó hoy jueves el momento actual en sus esfuerzos por lograr un acuerdo entre Argentina y Gran Bretaña como "sumamente peligroso".

"El tiempo del que disponemos para las negociaciones puede medirse en horas", dijo Javier Pérez de Cuéllar al abandonar el edificio de las Naciones Unidas esta noche.

Inminente Invasión Británica Dice la Unión Soviética

MOSCU, mayo 19 (EFE).— Mientras la prensa soviética dice hoy que es inminente la invasión británica a las islas Malvinas, la checoslovaca destaca que la opinión pública mundial está alarmada por el conflicto.

El diario "Pravda" vuelve a subrayar hoy que las negociaciones iniciadas por el secretario general de la Organización de las Naciones Unidas, Javier Pérez de Cuéllar, "son utilizadas por Gran Bretaña, con el apoyo de EEUU, para seguir incrementando su poderío bélico en el Atlántico sur".

Este refuerzo —añade el órgano del Partido Comunista soviético— "va acompañado de una activa preparación de la flota británica para invadir el archipiélago".

Al igual que el resto de la prensa soviética, el rotativo se hace eco de las declaraciones de la primera ministra británica, Margaret Thatcher, sobre el "posible empleo de la fuerza para expulsar a los argentinos del archipiélago".

"Gran Bretaña lanza un ultimátum tras otro y sigue preparando a la opinión pública para la solución militar del conflicto", dice finalmente Pravda.

Por su parte, el diario sindical checoslovaco, "Prace", opina que "la crisis de las Malvinas advierte del peligro inmediato de utilizar las armas más modernas en esa zona y rechaza la teoría de los países occidentales de que la acumulación armamentista hace imposible su uso real".

Estados Unidos y Begin

BUHL S

Para proyectar trans
de 25 x 25 cms; ba
de enfriamiento, lám
ajustable (portarrollo opcional).

Servicio, asesoramiento, alquiler
y venta de Equipos
Audiovisuales
de afamadas marcas
internacionales.

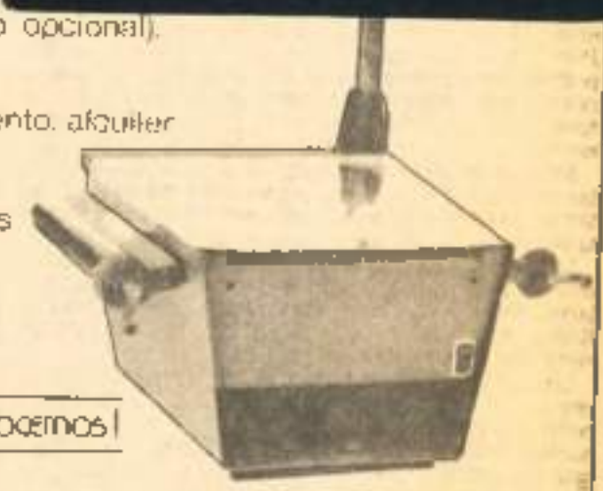

¡Lo invitamos a conocernos!

CENTRO DE
ESPECIALIDADES
AUDIOVISUALES
FOTO FLORIDA, C.A.

Unidad Comercial La Florida
Mezzanina Ofic. 2 Caracas

Teléfonos 744120 745334
744861 745056

SECRETO
El Universal
20 [illegible] 1982

483 fr

498.m.

Gran Bretaña Rechazó Plan de Paz Argentino

Se informó que la fuerza naval inglesa está lista para intentar recuperar las islas en poder de los argentinos

La acción militar británica "no será demorada en ninguna forma", dice la primera ministra Margaret Thatcher

Hoy en la mañana se reúne el Gabinete de Guerra en Londres

Convocada la Cámara de los Comunes para la tarde de hoy

LONDRES, 19 (AP)—Un plan de paz argentino para solucionar la crisis de las Malvinas fue prácticamente rechazado esta noche por Gran Bretaña y se informó que la fuerza naval británica estaba lista para intentar recuperar las islas en poder de los argentinos.

Después de que la fórmula completa argentina fue recibida en 10 Downing Street, la residencia oficial de la primera ministra Margaret Thatcher, un vocero dijo que el gobierno está proyectando publicar mañana un documento que explica en detalle las posiciones negociadoras de ambos bandos y las diferencias entre las dos.

Preguntado si ésto quería decir que las negociaciones habían terminado, el vocero dijo que "no es equivocado presumir que eso es lo que indica".

El vocero, que rehusó ser identificado, dijo que el documento estaba siendo preparado en relación con el sexto debate de emergencia sobre la crisis de las Falkland (Malvinas) en la Cámara de los Comunes mañana por la tarde. La Primera Ministra iniciará personalmente el debate.

Preguntado si la señora Thatcher respaldaba su afirmación de ayer de que la acción militar no sería "demorada en ninguna forma" después de que terminaran las conversaciones de paz, el vocero dijo que "ese siempre ha sido el caso."

La propia Ministra dijo hoy por la mañana, después de ver un resumen de las propuestas argentinas: "La brecha parece grande."

La propuesta argentina completa, transmitida por intermediarios de las Naciones Unidas, fue recibida en Downing Street poco antes de las 2100 (2000 GMT).

El gabinete de "guerra" de la señora Thatcher estudiará la crisis mañana durante un desayuno.

Preguntado cuándo respondería formalmente Gran Bretaña al documento argentino, el vocero de la señora Thatcher dijo que "obviamente hay oportunidad de hacerlo en la Cámara, pero no puedo descontar una respuesta antes."

SECRETO

Ante las elecciones

La Representación Proporcional

Jesús Adolfo Salvi

[illegible]

De algunas cos[illegible]

Tenía Lusino

Rafael Caldero[illegible]

[illegible]

SECRETO
El Universal
21 MAYO 1982

484/.

499.m.

Londres dejó por concluidas conversaciones

Flota Británica Recibió Orden de Desembarco

Las fuerzas argentinas en máximo estado de alerta

Secretario de la ONU utilizó una frase muy gráfica para expresar la gravedad del problema: El enfermo está —dijo— en terapia intensiva, pero aún está vivo

Nuevos bombardeos de penetración

LONDRES, 20 (AP).— La primera ministra Margaret Thatcher dijo hoy que casi no quedaban oportunidades de paz en la gestión de último minuto del secretario general de las Naciones Unidas Javier Pérez de Cuéllar para solucionar el conflicto de las Falkland (Malvinas).

La fuerza británica de 50 naves dispuestas en torno al archipiélago del Atlántico del sur recibió autorización para lanzar una serie de ataques comando contra los 9 000 soldados argentinos que ocupan el lugar, pero no un asalto en gran escala por el momento, dijeron voceros británicos de prensa.

La Sra. Thatcher puso de manifiesto que la iniciativa de las Naciones Unidas no retrasaría la acción militar británica.

"Creo que si tuviéramos una docena más de negociaciones, las dificultades y los resultados serían los mismos", dijo al comenzar el sexto debate de emergencia en el Parlamento desde que Argentina ocupó las Falkland (Malvinas) el 2 de abril.

"No podemos seguir así indefinidamente. Alguien tiene que tomar una decisión", dijo la Sra. Thatcher.

Tras una reunión informativa para corresponsales británicos de defensa, la agencia local Press Association informó que el comandante de la fuerza de operaciones, contralmirante John Woodward, "ha recibido el visto bueno para una serie de desembarcos y ataques relámpago en las Falkland (Malvinas)".

La agencia dijo que el control británico en torno a las Malvinas se intensificará "fuerte y rápidamente".

La BBC atribuyó a una fuente del gobierno la declaración de que "esta es ahora una guerra de desgaste. Para ser francos, eso significa que las fuerzas argentinas continuarán sufriendo bajas hasta que abandonen su dominio de las islas".

La BBC informó que los británicos probablemente tomarán primero una "cabeza de playa" desde la cual puedan operar los reactores Sea Harrier.

La Sra. Thatcher dijo que el gobierno militar de Buenos Aires "decidió al comienzo de las negociaciones que se aferraría a los despojos de la invasión y la ocupación, frustrando en cada caso todos los esfuerzos por resolver el conflicto por medios pacíficos".

BUENOS AIRES, 20 (AP)— Las tropas argentinas acantonadas en las islas Malvinas estaban hoy en estado de "alerta total" ante la perspectiva de un inminente intento de invasión británica, dijeron hoy voceros militares.

Las autoridades no informaron sobre incidentes hoy, y la agencia oficial Telam, en un despacho desde Puerto Argentino, capital de las Malvinas, dijo que la flota británica "se ha replegado a una línea" que estaría fuera del alcance de la artillería argentina.

"En las posiciones de defensa la situación es de calma pero se toman todas las medidas necesarias para hacer frente a cualquier acción del enemigo", informó Telam, único medio de la prensa escrita autorizado a instalar una corresponsalía en las islas australes.

Por lo menos 75 navíos —con unos 4 000 hombres— desplegados entre las costas de Gran Bretaña y el Atlántico sur, enfrentan la perspectiva de tratar de expulsar por la fuerza a unos 9 000 soldados argentinos atrincherados en las Malvinas, según cálculos de Londres y Buenos Aires.

La definición del conflicto en el campo militar se estima inminente, en vista de las escasas esperanzas en las gestiones de paz impulsadas por el secretario general de las Naciones Unidas, Javier Pérez de Cuéllar.

El contralmirante Nicolo Ayerra, gobernador de Chubut, cuyas costas se encuentran a unos 1.000 kilómetros de las Malvinas, declaró hoy en esa provincia que "las tropas argentinas se encuentran en alerta total, dispuestas a rechazar cualquier intento de invasión británica".

NACIONES UNIDAS, 20 (AP)— El secretario general Javier Pérez de Cuéllar utilizó esta mañana una frase muy expresiva para indicar la gravedad de la situación en la crisis de las islas Malvinas: "El enfermo se encuentra aún en la sala de cuidado intensivo, pero aún está con vida".

Declaró que no había recibido todavía respuesta a sus últimas ideas dadas a conocer ayer a la primera ministra británica Margaret Thatcher y al presidente argentino Leopoldo Galtieri.

BUENOS AIRES, May. 20 (DPA)— Un buque de la flota británica llevó a cabo la pasada noche un bombardeo de perturbación contra puerto argentino, según informó el comunicado número 85 del Estado Mayor Conjunto.

La acción británica se registró a las 00:15 hora local (03:15 GMT).

El comunicado del único organismo facultado para dar cuenta de la actividad en el teatro de operaciones, añadió que "hasta el presente no se ha registrado ninguna otra acción bélica".

Margaret Thatcher

Leopoldo Galtieri

Pérez de Cuéllar

En la hora

Seria Pe… para lo … del Sigl…

Pedro J. Alva…

SON marcadamente d… momento presente … para lo que resta del pre… es cierto que las conquist… ha permitido alcanzar un… por, no es menos cierto … más en hacer del mund… cambios que su misma in… te en forma por demás des…

Debemos comenzar por … cesa de aumentar consta… para el año 2000 será apr… almas, lo cual representa… las cifras vigentes para … economista inglés [1766-1… exagerado de la población … estudios efectuados por es… tividades, según los cuale… mente más de lo que perm… agrava considerablemente … ción depredadora del hom… expresan los estudiosos d… pida y fatalmente en ca… Tansley considera que el … sol y el interjuego de las … la red de manufactura y … de esos elementos y sus … no "ecosistema", que se… bosques, las tierras de pas…

El hombre dentro de s… utiliza los árboles de hoy … ción y como combustible … líquidos y sólidos para la … el gas, el nitrógeno, los sist… energía nuclear y la acci… básicos sobre los cuales … necesita para vivir y proc…

Sin embargo, ¿qué suce… Esas relaciones no siem… bienestar, ni se piensa e… rioro o agotamiento. Si h… demanda mundial aumen…

Opinión

Montes de Oca y la Juventud

Ambero Alvarado

L… generación … … …

SECRETO

El Universal

21 MAYO 1982

485

508

Italia no Retira Censura a Argentina por Toma de Malvinas

ROMA, 20 (AP).— El gobierno italiano aclaró que el levantamiento del embargo comercial impuesto por la Comunidad Europea a Argentina no disminuye su censura por la invasión de las islas Malvinas.

Al mismo tiempo reiteró su solidaridad con Gran Bretaña y afirmó que la solución de la crisis radica en el llamamiento de las Naciones Unidas en favor del retiro argentino de las Malvinas.

El canciller Emilio Colombo formuló exhortaciones en ese sentido a Buenos Aires y Londres en reuniones separadas con los embajadores de ambos países ayer y hoy.

Las reuniones parecieron orientadas a despejar la impresión de que la negativa italiana a renovar las sanciones había favorecido al gobierno argentino en detrimento de la solidaridad europea.

La Cancillería dijo que Colombo pidió al embajador argentino Rodolfo Luchetta que la decisión italiana "ciertamente no modifica el juicio sobre la acción militar argentina, origen de la presente crisis".

Colombo solicitó al enviado argentino que comunicara a su gobierno "el significado de la decisión italiana y el difícil contexto en el que fue adoptada", dijo un comunicado de la Cancillería.

Anuncian voceros del Pentágono

EUA Enviará Aviones Tanque a Inglaterra

WASHINGTON, mayo 20 (Latin-Reuter) — Estados Unidos enviará varios aviones tanque a Gran Bretaña para liberar varios aparatos británicos de este tipo que podrán así operar en las Malvinas, dijeron hoy funcionarios del Pentágono.

Dijeron las fuentes que los aparatos estadounidenses permanecerán en la base de la real fuerza aérea de Mildenhall cerca de Londres, que es habitualmente utilizada por las unidades de la fuerza aérea de los Estados Unidos asignadas a la OTAN y basadas en territorio británico.

El Pentágono no indicó el número de aviones que serían cedidos, pero dijo que no serían muchos, dado que no se trata de un requerimiento masivo. Los aparatos son los aviones tanque tipo KC 135.

Los aviones tanque británicos actualmente asignados a la OTAN podrán cumplir misiones de reabastecimiento en vuelo para los bombarderos, cazas y aviones de reconocimiento utilizados en las operaciones de las Malvinas.

Las fuentes indicaron que también se están proporcionando otros tipos de ayuda militar estadounidense a Gran Bretaña de acuerdo a los términos del compromiso del 30 de abril de dar "apoyo material" al intento británico por ocupar las islas.

Las fuentes no dieron detalles, pero dijeron que los KC 135 son probablemente "el mayor y más visibles" tipo de ayuda.

El grupo de crisis del presidente Reagan se reunió hoy para considerar por primera vez la crisis de las Malvinas, que se prolonga a lo largo de seis semanas, informó el vocero de la Casa Blanca Larry Speakes.

La reunión fue presidida por el titular del grupo, que es el vicepresidente George Bush, y participaron el secretario de Estado Alexander Haig, el secretario de Defensa Caspar Winberger, el presidente de la junta de jefes de Estado Mayor general David Hones y otros altos funcionarios de gobierno.

SECRETO

SECRETO
El Universal
21 MAY. 1982

486fs

501-m.

Helicóptero Inglés Cae al Sur de Chile

Gobierno de Santiago protestó ante Londres por el hecho

LONDRES, May. 20 (EFE).— El Ministerio británico de Defensa informó esta tarde que un helicóptero de la armada se perdió mientras se hallaba en una zona próxima a la ciudad de Punta Arenas, en el sur de Chile.

El portavoz oficial señaló que las autoridades británicas han solicitado a las de Chile que busquen a la tripulación del helicóptero, integrada por tres hombres.

(En Santiago de Chile, el ministro de Relaciones Exteriores, René Rojas, informó hoy que, a 12 kilómetros de Punta Arenas, en la zona de Agua Fresca, fueron encontrados restos calcinados de un helicóptero que pertenecería a la armada británica, sin ningún rastro de su tripulación).

SANTIAGO DE CHILE, 20 (AP).— Chile protestó hoy ante Gran Bretaña tras denunciar que "restos de un helicóptero que pertenecería a las fuerzas armadas británicas" fueron encontrados en el extremo sur del país.

Se dijo que no había "rastro alguno de su tripulación" y que se ordenó "una exhaustiva exploración de la zona".

El canciller René Rojas dijo a los periodistas que por instrucciones del presidente Augusto Pinochet citó hoy al embajador inglés, John Moore Heath "a fin de representarle la preocupación del gobierno y hacerle entrega de una nota de protesta".

Asimismo, fue llamado el embajador argentino, José Montes, "a quien se le dio a conocer el hecho".

El texto del comunicado dice:

"El ministro de Relaciones Exteriores informa a la opinión pública que, a 18 kilómetros al sur de la ciudad de Punta Arenas, en la zona de Aguas Frescas, fueron encontrados calcinados restos de un helicóptero Sea King, con matrícula ZA 290, que pertenecería a las Fuerzas Armadas británicas, y sin rastro alguno de su tripulación.

"Ante la gravedad de este hecho el supremo gobierno ha dispuesto una completa investigación sobre el particular y una exhaustiva exploración de la zona.

"Por otra parte, en el curso de la mañana de hoy y por instrucciones expresas de Su Excelencia el Presidente de la República, el Ministro que habla citó a la Cancillería al Embajador de Gran Bretaña a fin de representarle la preocupación del Gobierno y hacerle entrega de una nota de protesta. Asimismo, fue llamado el Embajador de la República Argentina, a quien se le dio a conocer el hecho

SECRETO

SECRETO
El Universal
21 [illegible]

487 f.

502 m.

Analistas militares británicos

Batalla Crucial se Librará en el Aire

LONDRES, 20 mayo (AP) —La batalla crucial por el control de las Falkland (Malvinas) se librará en el aire sobre el Atlántico sur si la flota británica emprende una invasión de las islas, según estiman analistas militares británicos.

La flota concentrada en torno al archipiélago será más vulnerable cuando se sitúe al alcance del poderío aéreo argentino con base en territorio continental de ese país.

"Si (la flota) no puede utilizar adecuadamente su defensa aérea, entonces habrá dificultades", dijo el coronel Jonathan Alford, vice director del Instituto Internacional de Estudios Estratégicos.

El comandante de la fuerza aérea argentina, brigadier Basilio Lami Dozo, amenazó con un ataque aéreo en gran escala si la flota británica se aproxima a las costas de las Malvinas para desembarcar allí sus 4.000 infantes de marina y paracaidistas.

Expertos británicos han puesto en duda que la Argentina esté en condiciones de montar un ataque aéreo coordinado en gran escala.

Pero si "están dispuestos a arriesgar sus aviones de forma decidida", dijo Alford, "será muy difícil oponerles una defensa firme. Los argentinos perderán muchos aviones y hombres, pero si los pilotos argentinos están dispuestos a morir en un ataque importante, algunos se abrirán paso".

"El principal problema que ha afectado a la flota desde un principio es la falta de protección aérea. En efecto, tiene que operar a gran distancia del país sin la protección de un sistema de radar de advertencia anticipada y carente de aviones de combate adecuados", dijo el vicealmirante John Roxburgh, ex comandante de la fuerza de submarinos de la Organización del Tratado del Atlántico Norte (OTAN).

Los argentinos cuentan con unos 100 aviones de combate para cualquier ataque en gran escala. Para enfrentarlos, los británicos tienen unos 30 aparatos Sea Harrier en los dos portaviones de la flota, el Hermes y el Invincible. Pero unos diez de ellos son aparatos de la real fuerza aérea para ataques en tierra, asignados a bombardear posiciones costeras argentinas en apoyo de la fuerza de desembarco.

Es así que sólo podrán disponer de 20 para hacer frente a cualquier ataque aéreo argentino en gran escala. No obstante, estos aviones dotados de cohetes, conocidos como "bailarines de los cielos" debido a su gran capacidad de maniobra, estarán respaldados por un formidable arsenal de cohetes a bordo de los barcos.

Invasión Supondría Grandes Pérdidas

WASHINGTON, 20 (DPA) — Un ataque general de las tropas británicas a las Malvinas supondría "un gran número de bajas" y dejaría pocas posibilidades a los argentinos, a pesar de sus 12.000 soldados estacionados en las islas, afirman los servicios secretos norteamericanos.

En una información de los servicios secretos conocida hoy en Washington, afirman que, en caso de que fracasen las negociaciones el gobierno británico se vería obligado a ordenar el ataque aún antes de este fin de semana, debido a las malas condiciones climáticas en la zona.

Las condiciones meteorológicas podrían ser, según los servicios secretos norteamericanos, más desventajosas para los 5.000 británicos que para los argentinos.

SECRETO

Vendemos
Plantas Eléctricas
Cummins
hasta 1.000 KW.

KMT
Los especialistas
Alquilamos

SECRETO

El Universal
21 MAYO 1982

488 G

503 m.

Nueva Zelanda Ofreció su Unica Fragata a Londres

LONDRES, mayo 20 (Latin-Reuter).- Nueva Zelandia ofreció a Gran Bretaña su única fragata en estado operacional para ayudar en la crisis de las islas Malvinas, dijo hoy el primer ministro neozelandés Robert Muldoon.

Dijo en conferencia de prensa en Londres que el Canterbury, de 2.500 toneladas, actualmente en Hong Kong, no estaba acondicionado para su uso en aguas de las Malvinas, pero se quedaría en Hong Kong para permitir que otra nave británica pudiera dirigirse al Atlántico Sur.

"Es un gesto de solidaridad, si la necesidad surge —y actualmente parecería que así será"—, dijo Muldoon.

Señaló que el ofrecimiento del Canterbury, que acaba de terminar ejercicios navales frente a Hawai fue realizado ayer en reuniones que sostuvo con la primera ministra Margaret Thatcher y el canciller Francis Pym.

Muldoon dijo que el Canterbury construido en Gran Bretaña en 1970, era la única de las cuatro fragatas neozelandesas que está en estado operacional.

Consultado por qué la fragata no sería utilizada en posibles combates contra naves argentinas, respondió riendo: "supongo que si ustedes quieren encontrar una razón —es porque sólo tenemos una".

SECRETO

SECRETO
EL DIARIO DE CARACAS
21 MAYO 1982

489f.

SOV. M.

Un helicóptero de la flota cayó en Chile

Se hallaba a 450 millas de la escuadra. Era un aparato de reconocimiento, que había estado recogiendo información sobre Puerto Gallegos y Tierra del Fuego: posibles blancos de la flota en caso de escalada. Una tormenta de nieve lo obligó a un aterrizaje forzoso. Se incendió y no hay información sobre los tres marines que lo tripulaban. Gran Bretaña intenta comprometer a Chile.

Chile, según su canciller René Rojas, protestó ante Gran Bretaña por el hallazgo del helicóptero, y reiteró su neutralidad.

Hace varios semanas, El Diario de Caracas destacó que —pese a ser Chile un país neutral— en Londres se seguía considerando a Punta Arenas como una posible base de operaciones de la Armada Real. El Diario destacó que BBC e ITV —las dos televisoras de Gran Bretaña— habían enviado a reporteros de primera línea a Punta Arenas, y los mantenían allí sin razón aparente.

Ayer, un helicóptero Sea King, perteneciente a la flota británica, cayó cerca de Punta Arenas. El aparato transportaba a tres marines y se hallaba en una misión de reconocimiento. Había cumplido tareas en las proximidades de Puerto Gallegos, y en Tierra del Fuego. Aparentemente, su curea de espionaje era preparatoria de eventuales ataques sobre las bases áreas argentinas.

Luego de cumplir su labor, a 450 millas de la flota, el helicóptero se dirigió hacia Punta Arenas. Al parecer, intentó un "aterrizaje de emergencia" allí, como consecuencia de una tormenta de nieve que se descargó en la zona donde se hallaba operando. Antes de alcanzar la pista de Punta Arenas, sin embargo, la máquina cayó y se incendió. Anoche no se había localizado a sus tres ocupantes.

En Santiago, el gobierno del general Augusto Pinochet presentó al embajador británico una protesta: el helicóptero había ingresado al espacio aéreo chileno sin autorización, y el incidente compromete la imagen de neutralidad de Chile. Los periodistas británicos destacados en la zona sugirieron que, aun cuando el Gobierno chileno mantiene una efectiva neutralidad, las Fuerzas Armadas ofrecen a Gran Bretaña ciertas facilidades operativas no reconocidas.

El accidente ha venido a probar, por lo menos, dos cosas:

- Que, a nivel de inteligencia, Gran Bretaña ya está operando sobre territorio continental argentino.
- Que, aun cuando Santiago no le hubiera dado motivo para ello, Gran Bretaña considera a Chile como país amigo.

En la Cámara de los Comunes, un diputado conservador dijo ayer, que, después de recuperar las Malvinas, Gran Bretaña debería crear un sistema para defenderlas. El legislador, que acababa de atacar severamente al "régimen fascista" de la Argentina, sugirió que Chile podría ofrecer algunos de sus puertos como bases de operaciones para buques británicos que deberían permanecer en el Hemisferio Sur. Cuando un diputado laborista preguntó si Chile no era gobernado también por un "régimen fascista", la respuesta fue pragmática. "Que hagamos un trato con un gobierno no significa que compartamos sus ideas. De lo contrario, sería inexplicable que mantuviéramos relaciones con los países de Europa Oriental. Chile puede ser un aliado muerto en aquella parte del mundo". Hasta ahora, no hay evidencias de que Chile esté dispuesto a aceptar el papel que Gran Bretaña trata de asignarle. La caída del helicóptero, sin embargo, ha venido a alimentar las especulaciones y obligará a una completa clarificación.

Rodolfo Terragno
El Diario de Caracas
Londres

Plan de Perú y Venezuela

Lima. Una nueva propuesta de paz sobre las Malvinas presentó ayer el Perú, apoyado por Colombia y Venezuela, los gobiernos de Argentina y el Reino Unido, anunció anoche el presidente Fernando Belaúnde.

Indicando que la fórmula, cuya naturaleza mantuvo en reserva, ha sido provisionalmente recibida por Argentina, el jefe de Estado peruano dijo que, ante la gravedad de la situación, su gobierno debía proseguir sus esfuerzos en busca de la paz.

Belaúnde agregó que el conflicto puede conducir a una guerra mundial y que, si la sugerencia es aceptada por Buenos Aires y Londres, dará el más decidido apoyo a la gestión del secretario general de las Naciones Unidas, Javier Pérez de Cuéllar, a quien también se comunicó esta iniciativa.

(AFP)

Bolsa de valores

La Bolsa de Valores [illegible] registró ayer 28 operaciones [illegible] acciones a C. 195,00 bolívares.

La [illegible] arrojó un [illegible] de 33.612 acciones [illegible] operaciones [illegible] 108.283 acciones, y se [illegible] por la cantidad de 11.298.454 bolívares.

Las acciones [illegible] de la jornada [illegible] negociado [illegible] 1.665.366 bolívares, y la [illegible] 1.638.454 bolívares.

Las [illegible] públicas se [illegible] con el 99 por ciento de su valor, [illegible] una [illegible] por bonificaciones 80.000 bolívares.

Las [illegible] privadas se vendieron [illegible] 71 y 72 por ciento de su valor, en [illegible] operaciones que sumaron 51.200 bolívares.

Las [illegible] hipotecarias se [illegible] con [illegible] 1.0 por ciento de su valor, en [illegible] operaciones [illegible] 11.377.250 bolívares.

(Viene)

[illegible]

[illegible]

SECRETO

Hotel Tamanaco		30,0
Industrias Metal Sarca	41,00	
Inlaca		80,0
Inv. La Previsora		9,0
Inv. Tacoa	124,00	
Inversica	90,00	100,0
Protagro	5,50	
Productos EFE		56,0
Ron Santa Teresa		83,0
S.F. de Vida, Seica	18,00	
Seguros La Paz		87,0
Serv. Hidrocarb		30,0
Sivensa		7,7
Sucesores Caraballo		24,0
Tabacalera Nacional	10,00	
Venepal		40,0
Valmec. de Cabezales	31,25	35,0
Venta de Acc. Inf. "A" (Vacia)	65,00	
Elect. Caracas (derechos)	18,00	
Valores de la Nación	5,00	
Bonos Exportación		
D.F.M. Dto. Federal 3a. EM	99,25%	
		99,00%
Bonos y Obligaciones Industriales		
Domecq 10,25% 1a. EM		
Elect. Caracas "G" 10%		84,00%
Elect. Caracas "H" 10%	83,00%	
Elect. Caracas "J" 10%	83,00%	
Elect. Caracas "K" 10%	72,00%	
Elect. Caracas "L" 10%	68,00%	72,00%
Elect. Caracas "M" 10%	66,00%	70,00%
Elect. Caracas "N" 10,25%	65,00%	70,00%
Inv. Tacoa "B" 10%	68,00%	70,00%
Tabloplan 1a 10%	68,00%	71,00%
Textilana 1a 10%		24,00%
Venepal 3a. 10%		82,00%
Venepal 4a 10,25%	82,00%	
		83,25%

SECRETO
EL DIARIO DE CARACAS
21 MAYO 1982

505.M. 490p

La crisis angloargentina por las Malvinas

Londres retiró su oferta de paz y se lanzó a "todo o nada"

La única (débil) esperanza de paz es la gestión de último momento ensayada por Pérez de Cuéllar. Si Buenos Aires aprueba el plan del secretario general de la ONU, creará un serio problema a Londres, que ya lo ha desestimado. Los "halcones" presionan en pro de una invasión rápida y el bombardeo de aeropuertos continentales. Ayer se recordó en el Parlamento que, por no dejarle atacar a los chinos en China, el Pentágono privó a Mac Arthur de una victoria en Corea. Tony Benn pidió el cese del fuego, 33 diputados votaron una moción de censura al Gobierno, pero la mayoría de los laboristas prestaron apoyo a Thatcher.

El Gobierno británico dio ayer por terminadas las negociaciones diplomáticas. Margaret Thatcher acusó a la Argentina de "demorar, engañar y negociar de mala fe". Como resultado, la Primer Ministro retiró todas las ofertas hechas por la Gran Bretaña durante las negociaciones. Ha quedado con las manos libres para proseguir con su estrategia militar.

El retiro de las ofertas significa , en el caso de recapturar las s, Londres restablecerá su propia administración y no entrará en trato alguno con la Argentina. Las negociaciones que las partes han mantenido durante casi 20 años en la ONU no serían reanudadas. Este es un objetivo que los diputados de la "línea dura" consideran esencial: si hay que reconquistar las islas con sangre, después esa sangre no podrá ser negociada. Las malvinas deberían ser Falkland "para siempre".

El intento de recaptura está en marcha. La Primer Ministro consiguió que la mayoría de los laboristas coincidieran en llevar adelante operaciones militares. A ese fin, el Parlamento recibió, antes de iniciar sus deliberaciones de ayer, una copia de la última proposición hecha por Gran Bretaña aparentemente rechazada por la Argentina. Como lo adelantó ayer El Diario de Caracas, la proposición británica suponía una serie de importantes concesiones, si se la compara con la posición original de Londres. Al poner en evidencia que no había sido inflexible en las negociaciones, el Gobierno comprometió a la oposición: La estrategia de esta había sido, desde el principio, autorizar el uso de la fuerza "si fracasan todos los esfuerzos diplomáticos".

La proposición consistía sintéticamente, en lo siguiente:

- Todas las tropas que ocupan actualmente las Malvinas deberían volver a la Argentina. La flota británica se alejaría 150 millas.
- La ONU designaría un administrador provisional de las islas, quien sería acompañado por el Consejo Legislativo, formado por los isleños.
- A la Argentina se le permitiría nombrar dos (2) observadores.
- Las partes discutirían el futuro de las islas en la ONU, durante todo este año. La Argentina no tendría ninguna garantía de que, finalmente, la soberanía sobre las islas le sería transferida.

El líder de la oposición, juró que el Gobierno había hecho un esfuerzo por hallar la solución pacífica: había consentido en un retiro simultáneo de ambas fuerzas —aunque la flota no regresara a Inglaterra—, había renunciado a restituir una administración británica y no había insistido en la idea de subordinar el futuro de las islas a los deseos de los isleños. Como, por su parte, la Argentina se había mantenido intransigente —dijo Michael Foot—, sólo queda desear que la acción militar sea "rápida y exitosa".

El Gobierno británico no entregó al parlamento copia de la respuesta argentina a su proposición. El canciller Francis Pym sostuvo que no correspondía. Denis Healy, hizo notar que, mientras estaba dispuesto a ir a la guerra con la Argentina, el Gobierno británico aparecía respetando un absurdo protocolo. El canciller insistió: Londres no daría a conocer la versión argentina.

Ocurre que la Argentina también ha hecho concesiones. Las partes tienen y no tienen razón cuando se acusan mutuamente de "intransigencias". Ambas han hecho concesiones, como parte de sus respectivas estrategias; pero ambas se hicieron intransigentes a partir de cierto punto. El punto que, si se hubiera sobrepasado, habría permitido un acuerdo. La verdadera intransigencia de Gran Bretaña y Argentina no ha consistido en una negativa a considerar fórmulas de solución, sino en la respectiva determinación íntima de no renunciar a la guerra.

Ahora, la única y —muy débil— esperanza de paz descansa sobre la gestión de última hora que ha ensayado el secretario general de la ONU, Javier Pérez de Cuéllar. Ayer, Londres y Buenos Aires refirieron un plan del propio secretario general. Margaret Thatcher dijo que era una simple "memoria", la mayor parte de cuyos puntos ya había sido rechazada por la Argentina. Pym, por su parte, aclaró que "aún si ambas partes se estuvieran de acuerdo en que la memoria ofrece bases para un acuerdo", la gestión de Pérez de Cuéllar no puede detener las acciones militares. Alcanzar ese acuerdo requeriría semanas, y Gran Bretaña ya no está dispuesta a esperar ni un minuto más. Sin embargo, si Buenos Aires, acepta el plan de Pérez de Cuéllar, el Gobierno inglés se verá en aprietos: A los ojos de la opinión pública internacional, aparecerá bloqueando una iniciativa del secretario general, aprobada por el país adversario.

A partir de allí, las operaciones militares británicas serían vistas como el resultado de una preferencia —no de una necesidad— de Londres y eso le haría perder el apoyo internacional que necesita todo país lanzado a un conflicto como el que se avecina en el Atlántico Sur.

Foot pidió ayer que la propia Margaret Thatcher y su canciller, Francis Pym viajaran a Nueva York a discutir con Pérez de Cuéllar su plan. Pero el ala beligerante del Partido Conservador presiona para que la invasión no se demore más. El argumento es que la flota está ofreciendo blanco, el invierno avanza y carece de sentido correr más riesgos cuando la vía diplomática ha probado su inutilidad.

Ese sector sostiene, además, que el bombardeo de los aeropuertos militares argentinos no debe descartarse. El diputado Ian Lloyd recordó ayer que el general Douglas Mac Arthur, comandante de las fuerzas de la ONU en Corea, supo en 1950 que, detrás del Río Amarillo (en China) habían dos ejércitos preparados para intervenir en cualquier momento en Corea.

Mac Arthur propuso atacarlos, pero el Gobierno norteamericano se lo prohibió. El general acató la orden pero advirtió que dejar al enemigo la posibilidad de tener "santuarios" en Manchuria y Siberia conduciría a "una calamidad de grandes proporciones". Finalmente, ambos ejércitos entraron en Corea, provocaron 13.000 bajas en las fuerzas de la ONU y occidente no pudo reunificar Corea. Mac Arthur, en sus memorias evoca aquel pasaje de la guerra coreana y se atribuye el fracaso a la "falta de voluntad" que el Pentágono mostró a la hora de considerar un audaz golpe preventivo. Lloyd sostuvo ayer que los aeropuertos militares son los "santuarios" argentinos, y advirtió que una "falta de voluntad" puede conducir a "una calamidad de grandes proporciones".

Contra el extremismo de la derecha, se levantó la voz del socialista Tony Benn, quien finalmente obligó a la Cámara a votar —por primera vez desde el comienzo de la crisis— por una moción contra el Gobierno.

Aunque fue derrotada por 269 a 33, la moción quebró la unidad que el Gobierno y los líderes de la oposición habían tratado de preservar. La oposición más altisonante, sin embargo, no fue la opuesta por Benn sino Andrew Faulk. Este sostuvo, en esencia, que las Malvinas son argentinas y censuró el intento de recurrir a "métodos del siglo pasado" para imponer una voluntad imperial en el Atlántico Sur. Faulds sostuvo que esta guerra no era sino un ejercicio al que Margaret Thatcher había sometido a Gran Bretaña para "demostrar que ella es muy hombre".

Este punto de vista —sin duda minoritario— pareció irreverente, inoportuno y antipatriótico en una Cámara de los Comunes que, con la excepción de 33 miembros, estaba ganada ayer por la idea de la guerra inevitable.

Rodolfo H. Terragno
El Diario de Caracas/
Londres

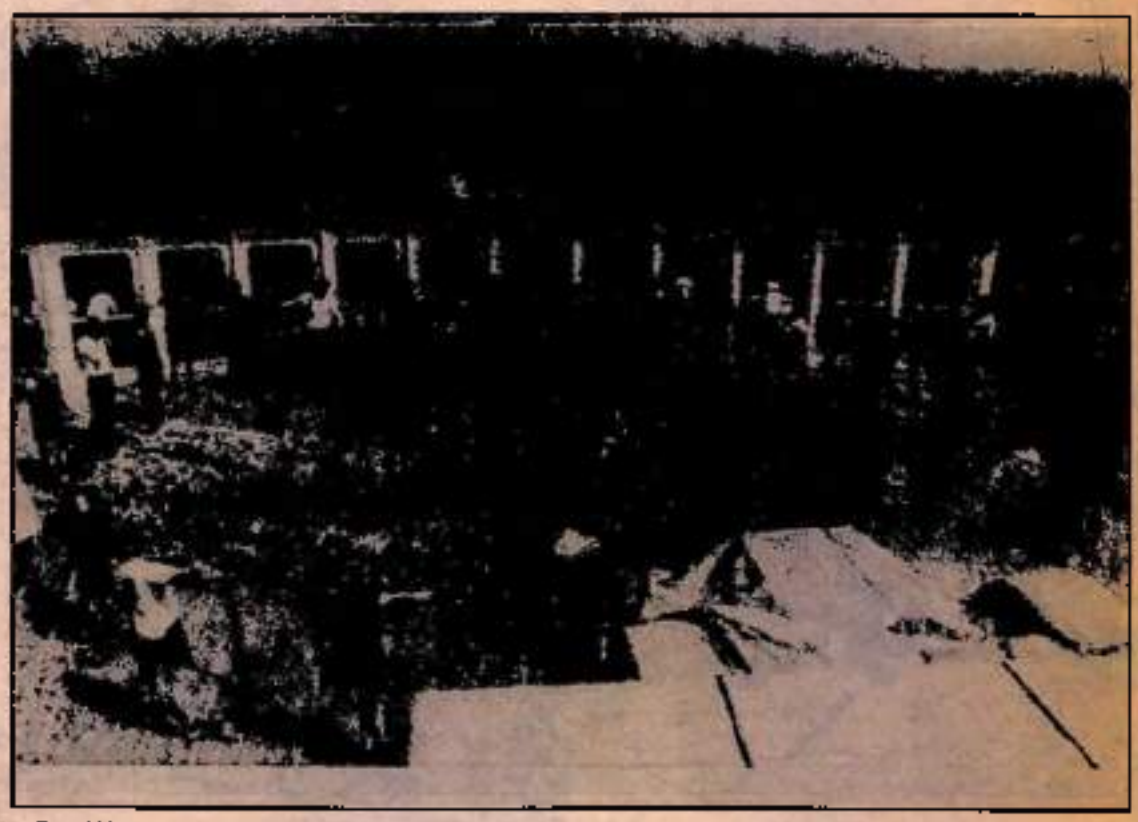

Los líderes británicos, incluida Margaret Thatcher, dieron por finalizadas las negociaciones de paz de la ONU y ordenaron al comandante de su flota, la recaptura de las Malvinas.

El papel de Venezuela

El diputado laborista Tam Dalyell dijo ayer en la Cámara de los Comunes que Venezuela romperá "automáticamente relaciones con Gran Bretaña" si la flota inglesa ataca objetivos en el territorio continental argentino. Dalyell sostuvo que el presidente Luis Herrera Campíns había hecho esta advertencia al embajador británico en Caracas.

Según el mismo diputado, en caso de escalada militar, Venezuela ofrecería a la Argentina aviones Mirages. Cuba también estaría dispuesta a prestar asistencia militar a la Argentina. Dalyell citó, además, al embajador de Brasil en Londres, Roberto De Oliveira Campos, para afirmar que Brasilia también consideraría cierta asistencia militar a la Argentina.

MENTE INICIAD
PROXIMIDAD DE
TENCIAS DE 193
LAS EMOCIONES
NATICOS DEL
TODO EL MUNDO

EUROPA VIVE CON MIEDO A LA GUERRA BAJO LA SOMBRA DEL SWASTIKA. LA ALEMANIA NAZI AMENAZA A AUSTRIA, DANZIG Y SUDETENLAND. QUE TIENE ESTO QUE VER CON FUTBOL?

EN MARZO DE 1938 EL EJERCITO ALEMAN SE APODERA DE AUSTRIA.

PERO LOS FANATICOS ALEMANES TEMEN QUE LA MEZCLA DE JUGADORES AUSTRIACOS Y ALEMANES NO PUEDAN TENER EXITO. EN EL PARTIDO INAUGURAL DE LA COPA MUNDIAL SOSTENIDO EN "PARC DES PRINCES", MANIA NO PUEDE GANA AL EQUIPO SUIZO DIRI POR TRELLO ABBEGLEN.

SI USTED QUIERE,
SOLO UNA
COPIADORA SOBRE
UNA MESA,
NO NOS LLAME.

SI USTED QUIERE:
EXCELENTE CALIDAD DE COPIA,
SERVICIO TOTAL,
PRECIOS DE VENTA
ECONOMICOS Y... EL MEJOR
FINANCIAMIENTO ¡LLAMENOS!

XEROX

Teléfonos: Caracas (02) 573.8213
573.7213 Telex 23522

SECRETO
EL DIARIO DE CARACAS
21 MAYO 1982

4914

506.M.

Brasil pidió la intervención de los "cascos azules"

En un mensaje enviado por la Cancillería al presidente del Consejo de Seguridad de las Naciones Unidas, Brasil pidió la intervención "operacional" de la ONU en la crisis de las Malvinas. La actitud fue asumida porque, según se comentaba, la guerra comenzará "en cosa de minutos".

La intervención de las fuerzas de las Naciones Unidas, si es necesario, para impedir "un desenlace sangriento" en la crisis de las Malvinas, fue sugerida la noche del miércoles, en un vehemente mensaje que el Gobierno brasileño envió al presidente del Consejo de Seguridad.

Nerviosas noticias de última hora dejaban saber desde Nueva York que la mediación del secretario general de la ONU, Javier Pérez de Cuéllar estaban llegando a un punto muerto, ante la intransigencia de las dos partes en el conflicto, tanto inglesa como argentina. Y muestra de ese temor es este pedido, que es más una exigencia.

El mensaje urgente enviado al presidente del Consejo de Seguridad de la ONU, Dao Qing Ling —representante chino— por los brasileños, evidencia el temor que ha tomado cuenta de los medios políticos y militares, de que la guerra esté comenzando, y ahora lastimosamente.

Las posiciones están tomadas, cada uno en su "Bunker", los ingleses a punto de agotárseles el oxígeno del tiempo, y enfrentados al "General Invierno", parecen desesperados. Mientras que Buenos Aires luce muy segura de sí, y según confió una alta fuente militar argentina aquí, si los británicos osan desembarcar en las Malvinas, morderán el polvo".

La posición brasileña, que desde un comienzo ha sido la de procurar una salida pacífica a través de las conversaciones, sugiere ahora una "salida honrosa, sin vencedores ni vencidos", no obstante, su posición no es nada fácil frente a esta guerra en su vecindad.

El canciller argentino Nicanor Costa Méndez, durante la conferencia de prensa ofrecida ayer, donde afirmó que su país no se rendirá.

Y según todo indica, la guerra es inevitable, y el texto brasileño lo muestra crudamente:

1) Profundamente preocupado con la perspectiva de un desenlace sangriento —dice el mensaje enviado por el canciller brasileño, Ramiro Saraiva Guerreiro—, en la crisis entre Inglaterra y Argentina, a propósito de las islas Malvinas, reiteramos, en nombre del Gobierno brasileño, la firme convicción de que es indispensable alcanzar una solución pacífica y honrosa sin vencidos ni vencedores, con la participación inclusive operacional, de la Organización de las Naciones Unidas, de acuerdo con los propósitos y principios de su Carta, y las resoluciones pertinentes de sus organismos principales.

2) El Gobierno brasileño renueva su decidido apoyo "a las gestiones ahora conducidas por el secretario general de la ONU, Javier Pérez de Cuéllar", y hace un vehemente apelo a la abstención de cualquier acción bélica que frustre sus altos objetivos, y las sugerencias que él pueda hacer. En este momento crítico, sólo la moderación demostrará de forma inequívoca lo imprescindible de una solución pacífica.

3) Como Estado miembro de las Naciones Unidas, invariablemente decidido a los propósitos y principios de su Carta, Brasil confía en que si es necesario, el Consejo de Seguridad de las Naciones Unidas, en desempeño de sus responsabilidades, tomará las medidas pertinentes, rápidas y eficaces para preservar la seguridad internacional.

Héctor Escobar
El Diario de Caracas/
Río de Janeiro

SECRETO

Mayo: 6:00 p.m.

(Elenco por or

Carlos PRATO, Ernest
Violeta ALEMAN, Har

Director de Orques
Director de Escena
Director del Coro.

ORQUEST

Precios: Patio y Sofá
Balcón, centro y Pra
Balcón, centro y Pra.
Balcón, centro y Pra
Venta de boletos pa
Telf.: 71.80.56; Taquilla

Próxima ópera: La

El Estacionamiento Pin Tu
Simón Bolívar tiene 400 p
público y habrá servicio d
horario operático. Se cob

OPERA

La orquesta clínica y [illegible]

Más campesinos fueron asesinados en Guatemala

La policía adjudicó a grupos izquierdistas una nueva matanza de 43 campesinos de un villorrio en el aislado departamento de El Quiche, donde el martes fueron muertos otros 26 personas.

[illegible]

300

SECRETO
El Universal
22 ABR 1982

501 mm. 492 p.

Servicio Internacional Exclusivo de "El Universal"

MALVINAS

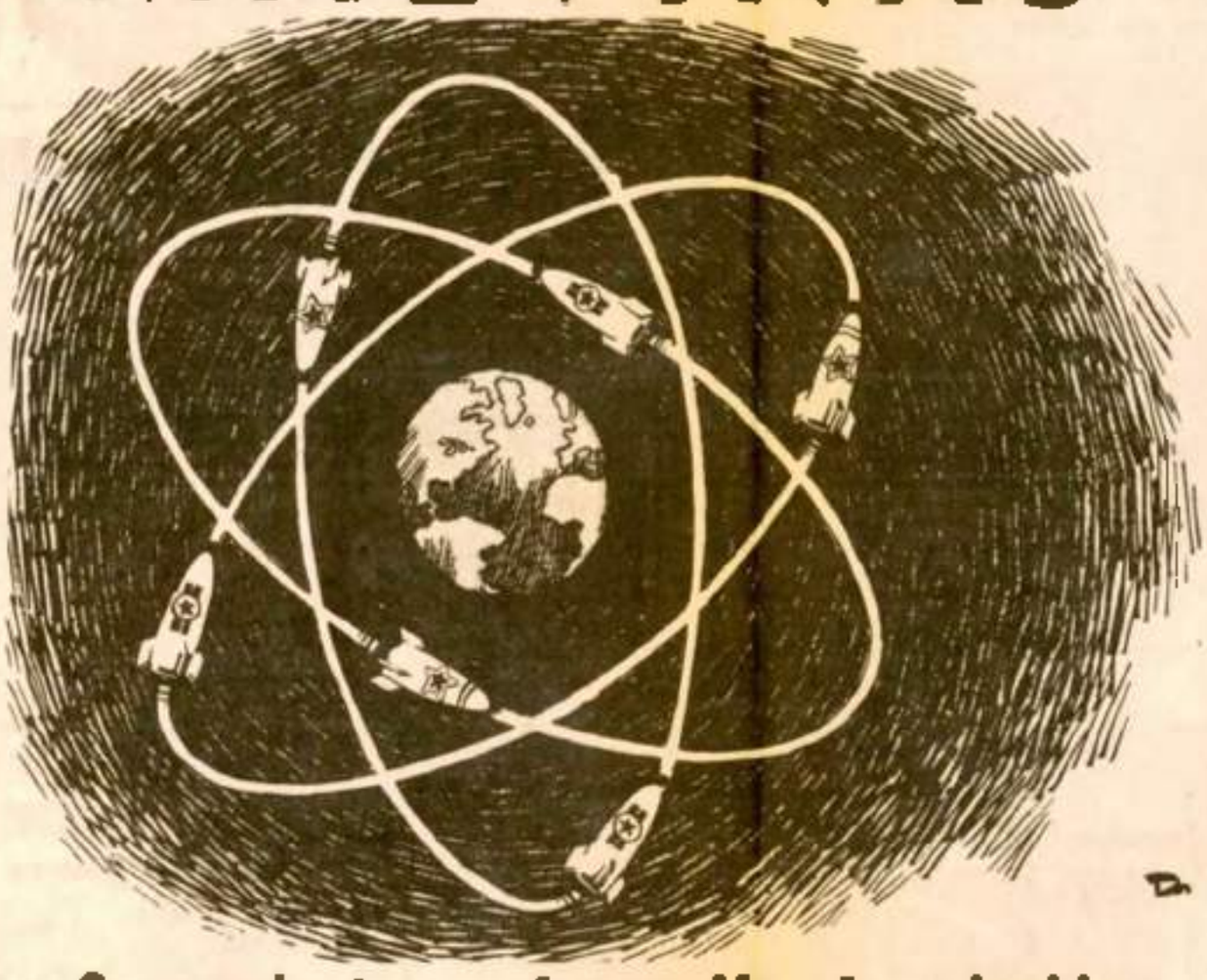

Latinoamérica Unión o Aislamiento

Mariano Grondona

BUENOS AIRES, mayo (ALA)

EN la medida en que ha puesto a una potencia europea y a una nación sudamericana frente a frente, el conflicto por las Islas Malvinas suscitó una serie de reflexiones sobre el destino de América Latina como conjunto. No hay duda que, en un comienzo, fueron varias las cancillerías latinoamericanas que, sin dejar de apoyar los reclamos argentinos sobre las islas (apoyo unánime en la región) formularon reservas acerca del método y la oportunidad de la acción argentina. A medida que se invertían sin embargo los términos del conflicto, y Gran Bretaña no podía sostener por más tiempo con verosimilitud el papel de víctima al enviar una poderosa flota al área formalmente protegida por el TIAR —Tratado Interamericano de Asistencia Recíproca—, las naciones latinoamericanas empezaron a manifestar de una manera cada día más visible signos inequívocos de solidaridad regional.

Es que las Malvinas como tales habían sido desbordadas por el conflicto. En cierto modo, a América Latina se le presentaba a través del diferendo anglo-argentino la oportunidad de meditar seriamente acerca de supuestos básicos que condicionan su presencia en el sistema internacional.

En efecto. Sean cuales fueren sus opiniones iniciales sobre la acción que desencadenó la crisis, los latinoamericanos se encontraron días después con que la flota de una gran potencia europea se hacía a la mar como en los mejores tiempos coloniales para "castigar" la osadía de un país considerado "menor" en el sistema mundial y para retener la posesión, también colonial, de un archipiélago situado a 14.000 kilómetros de distancia de la metrópolis, completamente abandonado por ella, donde viven menos de 2.000 personas consideradas "ciudadanos de segunda clase", súbditos del Imperio pero no ciudadanos británicos.

El análisis de esta pretensión movió a más de un análisis no sólo en países latinoamericanos que manifestaron de inmediato su solidaridad con Argentina, como Perú y Venezuela, sino en otros menos entusiastas. Lo que se mostraba con evidencia en esta ocasión, en suma, era el hecho de que, en la medida en que los latinoamericanos no sepamos presentar un frente unido ante las presiones externas, y en la medida que sigamos atentos a los conflictos intrarregionales, seremos incurablemente débiles ante el resto del mundo.

Esto lo aprendieron, por lo pronto, los propios argentinos —que también tienen su parte de culpa en el pasado olvido de América Latina por ella misma— al advertir que, a medida que la crisis subía de punto, no tenían ningún otro lugar más familiar adónde ir que el seno de la comunidad latinoamericana de naciones. La lección, sin embargo, se extendía todo a lo largo de América Latina. Nadie dejaría de pensar en México o en Brasilia, por ejemplo, que a la vista de lo que estaba ocurriendo en el Atlántico Sur, si Argentina quedaba al fin aislada, ninguna otra nación latinoamericana podría esperar en el futuro auxilio y protección frente a los desafíos del mundo externo. La credibilidad de América Latina como concepto quedaría anulada.

La perspectiva de una creciente solidaridad regional, en cambio, era un factor que pesaba cada día más en los planes de Washington y Londres. Había la sensación de que en cuanto la armada inglesa recurriese a la violencia, el sentimiento latinoamericano resurgiría por todas partes, y los Estados Unidos tenían que medir cuidadosamente sus acciones porque, si se apreciaba que habían abandonado a la región en esta emergencia, el panamericanismo resultaría otra de las víctimas de la crisis. Algunos signos de solidaridad económica con Argentina provenientes de ALADI y el Grupo Andino, en fin, mostraban la posibilidad de un bloque latinoamericano en respuesta al bloque europeo que formaban los ingleses en la CEE. Fueron estos signos los que, aparte de la decisión armada de los argentinos y el riesgo soviético en las puertas del Atlántico Sur, aconsejaban moderación a los operadores políticos en Washington y Londres.

De aquí los latinoamericanos debieran extraer decisivas conclusiones. Nadie podrá argüir, por cierto, que el caso Malvinas fue un ejemplo de perfecta coordinación entre las naciones del área. Argentina, por lo pronto, no preparó el ánimo de las naciones hermanas para una acción como la emprendida. Estas, a su vez, vacilaron en más de un caso entre el apoyo irrestricto y otras consideraciones. Pero todas debieran sacar en conclusión que, si los latinoamericanos aprenden a mirarse como un conjunto de naciones menores cuya capacidad de maniobra en el mundo está en relación directa con su capacidad de coordinación y solidaridad, aumentarán proporcionalmente sus posibilidades regionales y nacionales. Para ello habría que desterrar definitivamente la mira provinciana según la cual cada país atiende, con preferencia, el conflicto que lo enfrenta a su vecino. El argumento de la lucha latinoamericana no es la competencia o la rivalidad entre nuestras naciones por primacías de corto alcance, sino la unión de todas para pesar en un mundo que sólo reconoce los intereses y el poder. Ninguna flota inglesa zarpó en ayuda de Afganistán. Ningún tanque norteamericano rodó por Polonia. Separados, aislados, los países latinoamericanos no pesan en el mundo. Unidos, pueden hacerse oír.

Comerciantes en Armas Muy Agradecidos

Mientras parece un diálogo entre sordos el coloquio diplomático, los misiles suben de precio y la tensión internacional no disminuye porque los problemas de fondo están aún sin solucionar.

Rafael Ramos

WASHINGTON, (ALA)

LA destrucción del navío Sheffield y la caída de tres aviones Harrier han disminuido grandemente la maniobrabilidad y el número de opciones de la flota británica en la guerra del Atlántico Sur, y su capacidad para prolongar durante un largo período de tiempo el bloqueo naval y aéreo al archipiélago de las Malvinas, señalan los expertos del Pentágono.

El gobierno de Londres se ha decidido finalmente a pedir ayuda al de Estados Unidos, en forma de aviones-depósito Modelo KC-135 para hacer posible el reabastecimiento de combustible de los bombarderos ingleses Vulcan, con los que el ejército británico ha bombardeado varias veces el aeródromo de Puerto Stanley. Los aparatos serían probablemente trasladados a la isla de la Ascención, en caso de que Washington atendiera el requerimiento.

El hundimiento del Sheffield ha hecho de repente que los especialistas norteamericanos en cuestiones bélicas dejen de predecir una rotunda victoria militar de Gran Bretaña si el conflicto se decide finalmente con las armas, y empiecen a resaltar el dominio argentino en la batalla del aire, gracias a su contenar largo de aviones caza en comparación a los diecisiete Harrier que les quedan a los ingleses.

Sin embargo, los barcos británicos siguen siendo técnicamente muy superiores a los de Argentina, y esta circunstancia equilibra el panorama bélico, explican los estrategas del Pentágono, a quienes impresionó la forma en que el misil modelo Exocet acabó con el destructor Sheffield.

Medios políticos de Washington aseguran que Argentina está intentando adquirir en el mercado internacional nuevos misiles de ese mismo tipo. Antes del inicio de las hostilidades, el ejército de Galtieri disponía de una docena de Exocet, y usó dos de ellos en el ataque al Sheffield, con lo que únicamente le quedan diez. Su precio, que era de 200.000 dólares por unidad, se ha triplicado desde que quedó demostrada su utilidad en la guerra de las Malvinas.

De acuerdo con esos medios, próximos a la inteligencia norteamericana, Argentina estaría llevando a cabo la operación de compra de los misiles con la máxima prudencia, para impedir que Gran Bretaña, o alguno de sus aliados, se entere de ello. Uno de los posibles suministradores de los Exocet podría ser el coronel libio Gadafi. Los especialistas indican que es muy difícil seguir la pista a una transacción de este tipo en el mercado internacional de armamento.

Los últimos acontecimientos en el conflicto han dejado perplejos a los observadores de Estados Unidos, que se preguntan si la aceptación del secretario general de la ONU, el peruano Javier Pérez de Cuéllar, como mediador en la crisis significa que argentinos e ingleses están dispuestos a negociar de una vez, o si su único propósito es ganar tiempo para volver a las armas.

Tanto uno como otro ejército podrían tener razones para aplazar en unos días el reinicio de las hostilidades: desde el punto de vista argentino, el invierno es cada vez más crudo en el Atlántico Sur, y cada hora que pasa se hace más difícil para Gran Bretaña operar en la región. Desde el punto de vista de Londres, refuerzos, incluidos más aviones Harrier y el trasatlántico Queen Elizabeth, se encuentran en camino del frente de batalla.

El plan de paz de la ONU ha quedado como el único marco de negociaciones, tras el rechazo del elaborado por el presidente de Perú Fernando Belaúnde Terry, con la colaboración del secretario norteamericano de Estado, Alexander Haig. Tanto el canciller británico Francis Pym como la administración Reagan acusaron otra vez a la intransigencia argentina de su no aceptación.

Los medios políticos y diplomáticos de Washington especulan con una solución estilo Hong-Kong para las Malvinas, en la que quedaría reconocida la soberanía de Argentina sobre el archipiélago pero entregaría su posesión y administración a Londres durante un período fijo que podría oscilar entre 25 y 30 años. Otra alternativa es la de la autonomía de la región, que vendría a depender de Buenos Aires en la misma medida que Puerto Rico depende de Estados Unidos.

En las últimas versiones de los planes de paz, resaltan los observadores, no se hace mención a la palabra soberanía, para dejar ese conflictivo tema a resolver después del alto al fuego y la retirada de ambos ejércitos. Por otra parte, parece descartada cualquier fórmula de autodeterminación de los malvineses, y únicamente se respetarían sus "aspiraciones" o sus "intereses", conceptos vagos que dejan bastante margen a la maniobra.

Las propuestas del secretario general de la ONU, Javier Pérez de Cuéllar, cuyo estilo negociador es totalmente contrario al de su predecesor austriaco Kurt Waldheim, que era menos contemporizador y prudente y más agresivo, y que ha sorprendido agradablemente en los medios diplomáticos de la ONU, consta de estos cinco puntos: 1) Alto al fuego. 2) retirada simultánea de los soldados argentinos y la Royal Navy. 3) suspensión de las sanciones económicas de Inglaterra, la Comunidad Europea y Estados Unidos. 4) administración interina del archipiélago a cargo de las Naciones Unidas. 5) inicio de negociaciones para determinar la solución definitiva al problema.

En cartera sigue la posibilidad de una reunión del Consejo de Seguridad, que podría adoptar una resolución sustancialmente distinta de la 502, que si bien condenaría el uso de la fuerza por Argentina, probablemente reconocería, al estilo de la de la OEA, el derecho del gobierno de Buenos Aires a la soberanía sobre las Malvinas. Gran Bretaña y Estados Unidos quieren evitar la celebración de un nuevo consejo, conscientes de que los representantes latinoamericanos y tercermundistas y la Unión Soviética criticarían el comportamiento de Londres. Por supuesto, Margaret Thatcher puede vetar cualquier decisión contraria a sus intereses, pero el golpe moral sería inevitable.

Honduras de Ilusión

Víctor Alba

BARCELONA (ALA)

LOS ingleses tienen un término, "serendipaty", —derivado del nombre de un personaje de novela, el príncipe de Serendap— que indica las consecuencias de una acción que no se preveían, ni deseaban, por quien emprendió la acción. Algo así como resultados por carambola, como dirían los jugadores de billar.

Por ejemplo, la aventura de las Malvinas-Falkland puede provocar bien un oleada de acciones de fuerza en torno a las reclamaciones de territorio sobre fronteras, bien una serie de negociaciones en torno a esos mismos asuntos. Todo dependerá del desenlace de la cuestión, cuando llegue.

En la política la "serendipaty" es frecuente, tanto que muchos ni parecen darse cuenta de ella.

Uno de los casos más comunes es el de las ilusiones provocadas por la salida de una larga situación que parecía sin salida, y la desilusión consiguiente, porque la situación superada creó condiciones que no permiten satisfacer las ilusiones. Y, como resultado de ese valvén, una nueva situación cuyo final, eventualmente, fomentará nuevas desilusiones e impedirá, al mismo tiempo, satisfacerlas.

Hoy, en América Central, nos encontramos ante un caso evidente de "serendipaty".

Honduras, en la época en que era una "república bananera" vivió bajo la dictadura de Tiburcio Carías Andino, que duró 16 años. Fue sucedido por una serie de gobiernos civiles, que duraron hasta 1963, cuando un golpe militar instaló en el poder a Oswaldo López Arellano, que duró hasta 1971. Después de él, otra serie de gobiernos civiles, hasta 1978, cuando un golpe militar instaló en el poder a Policarpo Paz García, que duró hasta 1982.

La situación en Nicaragua pudo parecer que reforzaba la dictadura en Honduras. Muchos somocistas, refugiados en Honduras, le dieron un apoyo que hubiera podido derivar hacia un terrorismo de derechas. Pero el desarrollo de la situación en El Salvador determinó que el dictador de turno (acaso aconsejado por los diplomáticos norteamericanos) decidiera evitar, en lo posible, que algo parecido acabara sucediendo en Honduras. Guatemala, al Norte, demostraba como una dictadura persistente, en la Centroamérica de hoy, puede conducir a la guerrilla y a los terrorismos de los extremos. El dictador hondureño, pues, decidió convocar elecciones. Las ganó, en enero, el candidato liberal, partido democrático centrista. El nuevo presidente, Roberto Suazo, un médico rural, hizo la campaña advirtiendo que no había que hacerse muchas ilusiones. Honduras, decía, tiene una deuda exterior considerable (más de 1.400 millones de dólares, cantidad grande para un país pequeño). El aflujo de refugiados de El Salvador y los posibles choques con las fuerzas militares salvadoreñas (que ya en una ocasión invadieron Honduras, hace unos años), aumentaba las gravedad de la situación.

Esta se vuelve más peliaguda por la necesidad de impedir acciones de los refugiados somocistas no sólo por razones de principio, sino también porque, [illegible] frontera. Esto puede dar en cualquier momento un pretexto para un nuevo golpe militar en Tegucigalpa.

La situación se hace aún más difícil por la actitud del gobierno de Reagan. El dictador salido, general Policarpo Paz García, había pedido 100 millones de dólares en ayuda a Washington. Washington ha contestado a su sucesor demócrata que no debe contar con más de 48 millones, la mayoría de los cuales serán de ayuda a las empresas y no al gobierno. Esto, en un país en el cual las dictaduras han acostumbrado a la gente a esperarlo todo del gobierno, significará que las ilusiones concitadas por el fin de la dictadura (y pese a las advertencias del candidato liberal) pronto se transformarán en desilusión.

Cuando el país esté en abierta quiebra, esta desilusión popular puede conducir bien a un nuevo golpe, bien a la formación de guerrillas, bien a ambas cosas.

Así, el efecto benéfico indirecto de las guerrillas salvadoreñas que obligaron al restablecimiento de la democracia, puede llevar, por incomprensión de la Casa Blanca, a una situación parecida a la guatemalteca o la salvadoreña.

Entre tanto, Honduras, con Costa Rica y Panamá (los otros países democráticos del Istmo) trata de apoyar la iniciativa de México para hallar una salida a la situación salvadoreña.

Hoy Hay Tesoros en las Falkland

Patricia Tyler

LONDRES, mayo (BIS)

UNO de los conceptos más extraños que se están manejando en el contexto de la crisis de las Falkland es el de que Gran Bretaña quiere reconquistar su territorio sudatlántico debido al vasto porvenir que éste tiene para el desarrollo económico. Sin embargo, las noticias sobre inmensas reservas de petróleo y gas costa afuera no se basan en ninguna evidencia real.

Es cierto que el estudio económico encargado por el gobierno británico en 1976 sugería la posibilidad de una producción de petróleo y gas costa afuera. Pero los cálculos actuales dicen que es improbable que semejante potencial en las islas y dependencias, dada la tecnología presente, merezca los altos costos que acarrearían la exploración y explotación en mares montañosos.

Los estudios sísmicos sugieren que no es posible que las islas ni las aguas contenidas en una línea de 100 brazas que las rodea vayan a contener petróleo. Por consiguiente, las compañías petroleras tienen opiniones distintas sobre los méritos de una mayor exploración, aunque no hubiera dificultades políticas. Se han identificado tres zonas de la plataforma continental que quizás merezcan un examen mayor, pero otras áreas prometedoras se hallan en aguas demasiado profundas para las técnicas actuales de desarrollo.

Si bien hay zonas costa afuera tanto alrededor de las Falkland como de las remotas dependencias con potencial de hidrocarburos, no se conocen ni la existencia ni la extensión de ningún depósito.

Según estudios geofísicos académicos, las perspectivas de que existan hidrocarburos en la plataforma continental de Georgia del Sur son malas. Y las perspectivas para las aguas que rodean las Sandwich Australes todavía son peores. (Georgia del Sur y las Sandwich Australes son territorios dependientes de Gran Bretaña, legalmente distintas de las islas Falkland, pero administradas, por conveniencia, por el gobierno de las islas Falkland que tiene el poder de legislar para ellas).

Hasta el desarrollo potencial pesquero es incierto. El bacalao y la merluza antárticos requieren medidas de protección mientras que el merlán austral azul sólo tiene un reducido mercado para el consumo humano. El "krill" (camarón pequeño) es rico en proteínas y abunda actualmente, pero no se ha demostrado su valor comercial.

Además, la industria pesquera británica no está equipada para pescar en aguas tan distantes. De hecho, no cree que fuera económico hacerlo cualquiera que sea la situación política. En cualquier caso, hay fuertes razones conservacionistas contra la explotación incontrolada.

Queda la posibilidad de vender derechos de pesca a la zona a terceros países, pero esto dependería del establecimiento de un límite de 200 millas y de su reconocimiento y observancia por parte de las naciones pesqueras involucradas. Los recursos pesqueros también están actualmente sujetos a la Convención de Recursos Marítimos Vivos Antárticos que entró en vigencia en abril de este año. De modo que la venta de derechos de pesca daría pocos dividendos.

Lejos de sacar una fortuna de las islas Falkland, Gran Bretaña las subsidia en gran parte. Ha dado extensa ayuda —6,8 millones de libras esterlinas en 1976-80, o sea, una medida de 785 libras por cabeza y por año. Esto ha incluido proyectos claves como, por ejemplo, la central eléctrica, la carretera que une a Stanley con Darwin (el segundo asentamiento de la isla) y un albergue para escuelas secundarias en Darwin. Otros proyectos incluyen un avión y un hangar para el servicio aéreo interno, nuevos equipos radiofónicos para el hospital y maquinaria y facilidades de almacenamiento para el Departamento de Obras Públicas.

Estas mejoras han sido recibidas con júbilo por los 1.800 súbditos británicos que viven allí y que no son, como pretende la Argentina, principalmente expatriados empleados por una compañía británica. Un 75% de ellos ha nacido en las islas y la mayoría proviene de familias esta-

SECRETO

El Universal
22 MAY 1982

4934
508-m.

Caída de Helicóptero de Gran Bretaña en Chile Alteró Neutralidad de Este País

Inglaterra señala que la nave aérea se encontraba perdida, debido a las condiciones del tiempo

SANTIAGO DE CHILE, 21 (AP) — La caída en territorio chileno y tan solo a 18 kilómetros de la ciudad de Punta Arenas de un helicóptero británico alteró ayer la neutralidad de Chile en el conflicto anglo-argentino, pero el incidente fue dado por superado en el mismo día por la Cancillería.

El embajador británico, John Moore Heath, transmitió al canciller René Rojas Galdamés las explicaciones de su gobierno luego que horas antes había recibido una nota de protesta chilena.

"Con esta nota (británica) se debe entender que diplomáticamente estaría superado el incidente al recibirse las explicaciones sobre los dos aspectos fundamentales de la nota de protesta presentada esta mañana", comentó Rojas.

La respuesta británica confirmó que el helicóptero Sea King pertenecía a la fuerza de tarea que opera en el Atlántico Sur y que realizaba operaciones de reconocimiento, aunque la zona en que cayó dista unos 900 kilómetros de las islas Malvinas.

Desde Londres el Ministerio de Defensa informó que el aparato presumiblemente se extravió debido a las condiciones del tiempo cuando intentaba un aterrizaje de emergencia. El lugar en que cayó el helicóptero se encuentra sobre el Estrecho de Magallanes, a 18 kilómetros de Punta Arenas, donde hay bases de la Armada y la fuerza aérea.

La declaración de la Cancillería dando cuenta del accidente no señaló cuándo fue encontrado el aparato. Sólo precisó el hallazgo de los restos calcinados y "sin rastro alguno de su tripulación".

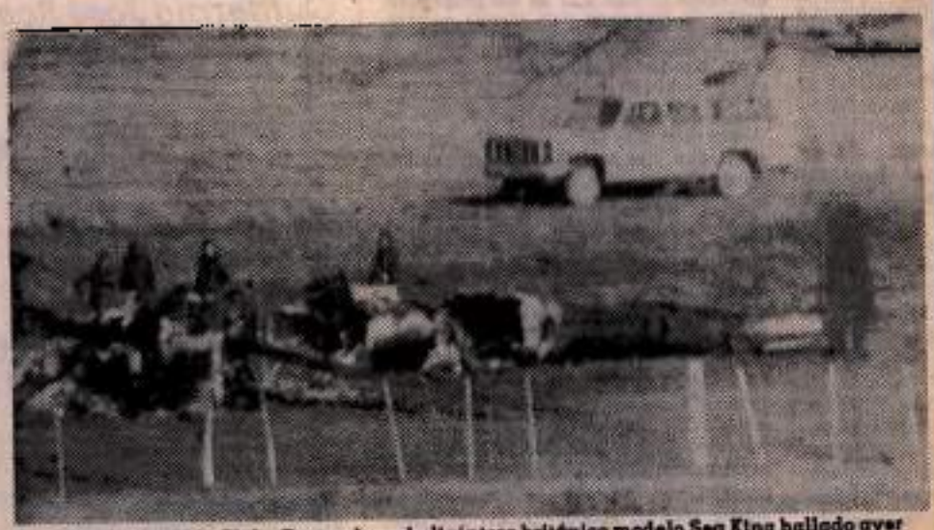

PUNTA ARENAS, Chile. Restos de un helicóptero británico modelo Sea King hallado ayer a 18 kilómetros al sur de Punta Arenas (Cortesía de "La Tercera de la Hora"). (AP)

Desde Punta Arenas, 2.500 kilómetros al sur, versiones de prensa informaron, sin embargo, que el helicóptero había caído la madrugada del martes. El corresponsal de una emisora dijo que pobladores del sector escucharon a las 06:30 horas de ese día dos fuertes explosiones provenientes del sitio en que más tarde se encontró al Sea King. Esa misma versión sostuvo que habría tres sobrevivientes.

El gobierno inglés pareció confirmar la existencia de sobrevivientes al solicitar al de Chile la búsqueda de los tripulantes. El lugar fue acordonado por la policía y patrullas militares iniciaron el rastreo. Los restos del helicóptero eran visibles desde el camino de Punta Arenas a un fuerte cercano a la ciudad.

Chile expresó su "preocupación" luego que Argentina ocupara las Malvinas y se iniciara el conflicto, al mismo tiempo que reiteró su adhesión al principio de la solución pacífica de controversias. Posteriormente declaró su neutralidad.

SECRETO

Asomado

Insistir en Fórmulas de Paz Honorable en las Malvinas

Guillermo José Schael

SECRETO
El Universal
22 JUNIO 1982

494

509.M.

Cristal de los Días

Argentina lo que Necesita son Divisas

José González González

NO se necesita ser un experto en asuntos bélicos, para darse cuenta que existe una evidente desproporción entre el material bélico, modernismo y ahora estremado, que luce Gran Bretaña y el material, sin duda alguna inferior, con que pueda combatir la Argentina.

Es por eso por lo que hemos dicho que los envíos de gobiernos y de particulares a la República Argentina deben tener, de preferencia, las divisas. Es una tremenda ignorancia pensar en enviar alimentos, a un país que alimenta al mundo. Quizás puede decirse lo mismo en materia de vestidos, puesto que la cría de ovinos es una de las actividades más prósperas de la gran nación del sur.

Es necesario, pues, ser muy cauteloso en lo que se va a remitir a la República Argentina, para no pecar de ociosos, ignorantes o negligentes y para no ofender, en lugar de ayudar.

Es por eso por lo que, desde el principio, hemos destacado aquí que la ayuda de la cual está urgida la República Argentina debe hacerse en divisas, de suerte que le sea posible adquirir los equipos bélicos de que hoy carece y cuya insuficiencia es manifiesta. Es a este respecto que nos parece conveniente sugerir una reunión de expertos de Banco Centrales de los países latinoamericanos, para determinar cuándo debe comenzar el flujo de dólares que puede mejorar la situación de la República Argentina.

Ellos han repetido, por boca del general Galtieri, que no necesitan, por ahora, recursos humanos, salvo los de especialistas en aquellos ramos que América Latina puede haber preparado.

Sería ocioso, pues, estar pensando en contingentes humanos que, además, tropezarían con inconvenientes constitucionales muy graves.

Por lo demás, estamos ciertos de que la ayuda en divisas sería gratamente recibida. Sin haber podido haber hecho, todavía, un análisis de la situación financiera de la Argentina, creemos que, por sus especiales condiciones de hoy, apreciaría, más que todo, la ayuda monetaria que América Latina, sus gobiernos y sus habitantes puedan prestarle.

CHIPOGRAMA
CARTA DE LA MINISTRA
DE AGRICULTURA Y CRIA

Por cuanto habla muy en alto de sus elevadas condiciones morales, nos permitimos publicar la siguiente carta de la doctora Nydia Villega de Rodríguez, ministra de Agricultura y Cría:

"He leído con sumo placer su columna del 12 del presente mes: 'Mujeres al poder'. En mi nombre y creo justo hacerlo también en nombre de las demás y distinguidas compañeras de Gabinete mencionadas por usted, le doy mis expresivas y sinceras gracias por tan elogiosos comentarios que formula acerca de nuestra futura actuación en las respectivas carteras ministeriales.

En la medida de mis posibilidades profesionales y de mis conocimientos del agro venezolano, trataré de dar el mayor rendimiento con entusiasta impulso a esta ardua y difícil tarea que me ha tocado como ministra de Agricultura.

En todos los actos de mi vida pública tendré muy presente como un estímulo su opinión de que hay mucha gente que está pendiente de lo que hagamos ahora, no sólo para tomarnos el pelo, sino para tomarnos el pulso".

Nydia Villega de Rodríguez.

REFLEXIONES DE JUAN CUCARACHO

"Vale más un avión en mano, que otros de solidaridad vacía".

SECRETO

que su gran sabor no
lo pueden imitar.

CLUB SOCIAL
...tan social

de Nabisco
Favorita

SECRETO

El Universal

22 MAYO 1982

485

510.00

Bajas Británicas y Argentinas Según Ministerio de Defensa Inglés

LONDRES, 21 (AP).— Las bajas de Gran Bretaña y Argentina en el conflicto de las islas Falkland (Malvinas) aumentaron hoy considerablemente, al desembarcar las tropas británicas en las islas y producirse batallas aéreas, terrestres y navales.

He aquí las bajas, según informó el Ministerio Británico de Defensa, desde que la fuerzas argentinas capturaron las islas el 2 de abril:

Bajas argentinas, según los británicos:

Aviones:

Se estiman en 47, incluyendo 11 Mirage III franceses e interceptores Dagger construidos en Israel; 10 Pucaras A-58 de contrainsurgencia; 8 Skyhawk A-4 bombarderos de combate, construidos en Estados Unidos; 1 Canberra B-62 (bombardero táctico); 4 transportes Skyvan, 4 helicópteros Puma SA-330, un helicóptero Chinook Ch-47. Varios aviones averiados.

Barcos:

El crucero General Belgrano de 13.645 toneladas, hundido; el submarino Santa Fe de clase Guppy; el rastreador de inteligencia Narwal; una lancha patrullera; un carguero inter-islas, hundido. Una fragata, un bote patrullero, dos pequeños cargueros seriamente averiados.

Personal: Más de 400 soldados, marinos y pilotos muertos. Las bajas de la lucha de hoy no han sido incluidas.

Bajas británicas, según el Ministerio Británico de Defensa:

Aviones:

Cuatro Harriers verticales de despegue, dos derribados, dos en choque con patrulla de combate. Cinco helicópteros Sea King y dos helicópteros Weasex de tropas perdidos en el mal tiempo o en accidentes. Dos "pequeños" helicópteros que se cree son Gazelles de reconocimiento de la Infantería de Marina.

Barcos:

El destructor Sheffield de 4.100 toneladas, hundido. Cinco fragatas averiadas, dos seriamente, en los ataques aéreos de hoy.

Personal:

21 soldados, 20 marinos, tres o posiblemente cuatro pilotos, muertos.

El ministro de Defensa dijo que los británicos sufrieron bajas en la lucha de hoy, pero no dio cifras.

Dice Margaret Thatcher

Nuestros Hombres son los Mejores Combatientes del Mundo

LONDRES, mayo 21 (ANSA) — "Son excelentes combatientes nuestros hombres, son los mejores combatientes del mundo", dijo esta noche la primer ministra Margaret Thatcher al concluir la primera jornada de la mayor escalada que ha conocido hasta ahora la guerra no declarada de las Malvinas.

Momentos antes, el ministro de Defensa, John Nott, había afirmado que hoy, "después de siete semanas de la agresión argentina, las tropas británicas lograron establecer en las islas una segura cabecera de puente, con armas, vehículos y equipo suficiente".

El periodista de la BBC, Robert Fox, comenzó esta noche a ser famoso aquí debido a su crónica enviada desde las mismas islas y su dramático relató de cómo se produjo el desembarco del grupo de marines al que él se había sumado.

Esta noche, el Ministerio de Defensa, entretanto, había presentado el siguiente balance de la jornada.

Pérdidas inglesas: cinco barcos dañados, dos de mucha gravedad, dos helicópteros derribados y un avión "Sea Harrier" abatido.

Pérdidas argentinas: nueve aviones "VJ Kagriba", cinco "Skyhawk" y tres "Pucara", dos helicópteros abatidos y probablemente otro "Mirage".

Sobre bajas humanas no se ha hablado con precisión en el informe, sólo dijo que hubo "varias bajas" en ambos frentes.

El periodista Fox aseguró que en la operación en que participó los marines británicos sorprendieron a los argentinos de manera total y los tomaron prisioneros.

Dijo que hubo resistencia muy fuerte a otras tanchas de desembarco, pero que a la suya nadie la había atacado.

"Era una noche de luna brillante, sin una sola nube", relató el periodista en un mensaje que estaba siendo referido aquí por la televisión y la radio y seguramente será publicado mañana en los diarios.

El periodista dijo asimismo que el ataque aéreo de los aviones argentinos era "casi suicida" y que por ello lograron dañar a algunos barcos británicos.

Relató que los aviones argentinos hacían sus disparos y lanzaban sus bombas en incursiones que duraron toda la tarde, pero que el fuego antiaéreo los mantenía a cierta distancia.

Esta noche, los británicos comenzaron a hacer un balance de la jornada en un ambiente de pesadumbre, según lo reflejó el propio líder del opositor Partido Laborista, Michael Foot, quien dijo que a él le habría gustado que se siguieran buscando soluciones pacíficas.

Aunque no pudo precisar cuáles serían las vías para esa solución, dijo que quizás no habría que haber descartado los últimos ofrecimientos del Secretario General de las Naciones Unidas.

Se estima que este fin de semana la oposición podría crear los primeros graves problemas al gobierno conservador, sobre todo después de los informes sobre las pérdidas de vidas británicas.

Esta noche, sin embargo, surgió una competencia para Fox; Alistair MacQueen, del "Daily Mirror" envió un despacho en que aseguraba haber sido el "único periodista que desembarcó con las tropas".

SECRETO

Para un selecto grupo de familias que buscan una vivienda definitiva.

La armonía y el lujo en cada detalle, en cada acabado de las Residencias MIRAVALLES, las hacen merecedoras del calificativo impecable; calidad esmerada sin escatimar costos, esfuerzos; todo lo cual garantiza lujo perfecto y exclusivo con el máximo aprovechamiento de la luz.

Ubicados en la avenida principal de Lomas de Prados del Este, en un sitio privilegiado con vista al Valle de Caracas para todos los apartamentos pues hay sólo 2 por planta de 180 m² cada uno.

Apartamentos de tres Dormitorios más Estudio. Tres Baños. El Dormitorio principal con Baño y Vestier incorporados. Amplísima área social (Recibo Comedor). Dependencias de Servicio. Ascensores privado y de servicio. Tres puestos de Estacionamiento y un Maletero de 7 m².

Y además, están listos para habitar.

Kids
VALLES
PERFECTO!!

SECRETO

El Universal
22 MAYO 1982

4964

511.m.

Reagan Cumplirá Compromisos de Apoyo a la Gran Bretaña

Al mismo tiempo dice estar buscando una solución pacífica para la crisis

El Presidente norteamericano se reunió ayer con el Consejo de Seguridad

WASHINGTON, mayo 21 (Latin-Reuter)—El presidente Reagan cumplirá los compromisos estadounidenses de apoyo a Gran Bretaña en el conflicto armado con Argentina, al tiempo de continuar buscando una solución pacífica para la crisis, dijo la Casa Blanca hoy.

El respaldo de los Estados Unidos a Gran Bretaña, expresado formalmente hace tres semanas, fue subrayado en una declaración emitida después que Reagan se reunió hoy con el Consejo Nacional de Seguridad para considerar la guerra del Atlántico Sur.

La declaración de la Casa Blanca que, dijo el vocero Larry Speakes, representa el pensamiento del presidente Reagan, reiteró el apoyo a la declaración 502 de las Naciones Unidas.

Esta resolución exigió el cese del fuego, el retiro de fuerzas y una reanudación de las negociaciones entre Gran Bretaña y Argentina sobre el futuro de las islas.

La declaración de la Casa Blanca no contuvo una sola palabra de crítica a la decisión británica de iniciar operaciones de gran escala contra las fuerzas argentinas en las islas.

Emitidas pocas horas después del desembarco británico, la declaración reflejó básicamente la posición del gobierno Reagan que delineó el secretario de Estado Alexander Haig el 30 de abril.

Fue en ese momento que fracasó la gestión mediadora estadounidense. Reagan calificó a Argentina de nación agresora, impuso sanciones económicas y militares y ofreció apoyo material a Gran Bretaña.

La declaración de hoy expresó: "Cumpliremos nuestros compromisos con Gran Bretaña".

Agregó que las solicitudes de ayuda que pueda formular Gran Bretaña serán consideradas caso por caso, y que no se proporcionará información ni sobre las solicitudes ni sobre l respuesta estadounidense a las mismas.

Fuentes del Pentágono dijeron ayer a Reuters que los Estados Unidos enviarían varios aviones tanque KC a Gran Bretaña para que este país pueda disponer de sus propios aparatos de este tipo en las acciones de las Malvinas.

Los aviones tanque británicos, actualmente al servicio de la OTAN, quedarán en condiciones de atender a los aparatos asignados a la flota.

Sin proporcionar detalles, las fuentes dijeron que los Estados Unidos estaban proporcionando otros tipos de apoyo militar.

Respondiendo a preguntas de los periodistas sobre la posibilidad de que los Estados Unidos se vieran directamente involucrados en las acciones bélicas, el vocero de la Casa Blanca Larry Speakes respondió: "Permítanme subrayar que no habrá intervención de ningún tipo por parte de personal militar estadounidense en el conflicto del Atlántico Sur".

La declaración expresó que la preocupación del presidente Reagan por las Malvinas había sido evidente para comunidad internacional desde tiempo atrás.

"Continuamos hoy manteniendo contacto con aquéllos en las Naciones Unidas y otras partes que también están buscando una solución pacífica sobre las bases de la Carta de las Naciones Unidas y la resolución 502 del Consejo de Seguridad...", expresó la declaración.

"Nuestra posición a lo largo del conflicto ha sido la de hacer todo lo que esté a nuestro alcance para promover la posibilidad de un arreglo pacífico, y así seguimos pensando".

La declaración agregó: "Cada paso, cada acto del Presidente y del Gobierno de los Estados Unidos será dado con una meta en mente: una solución pacífica. Estamos listos para ayudar de la forma que sea".

Poco después de la reunión del Consejo de Seguridad Nacional, entre cuyos miembros se cuentan los principales asesores diplomáticos, militares y de inteligencia del Presidente, el embajador británico Nicholas Henderson se entrevistó con el secretario de Estado Alexander Haig para considerar el desembarco británico en las Malvinas.

Henderson dijo luego a la prensa que Haig, quien realizó gestiones mediadoras que luego fracasaron, no está actualmente involucrado en ninguna otra gestión diplomática, pero que se encuentra siempre dispuesto a prestar su apoyo.

El embajador británico afirmó que se ha mantenido en constante comunicación con el gobierno estadounidense y que Haig supo a lo largo de todo el conflicto que Gran Bretaña buscó una salida pacífica a la situación.

Agregó que no existen dudas sobre la "solidez e integridad" del apoyo estadounidense a Gran Bretaña.

El embajador argentino Esteban Takacs también estuvo en la sede del Departamento de Estado hoy, pero rehusó revelar el propósito de su visita.

El vocero del Departamento de Estado Dean Fischer dijo que el embajador Takacs había solicitado una entrevista con el secretario de estado asistente Thomas Enders.

SECRETO

Vértice

eo Liberado

uel García Quiñones

TRACTORES

USADOS - RECONSTRUIDOS - JOHN DEERE

De 79 a 275 HP.

Cosechadoras Usados John Deere - Reconstruidos pozos

Sorgo - Maíz - Arroz y Algodón

MAQUINARIAS MAHACAY C.A.

Maracay Tel. (043) 35.11.05 - Calabozo (046) 74.024 - 74.075

San Carlos (054) 33.271 - 33.325 - Caracas (02) 41.06.15

Valle de Pascua (035) 29.91

VALLES

Pent-House

de Caracas

SECRETO
El Universal
22 MAYO 198..

4974
512.m.

Instituto Internacional de Estudios Estratégicos

Las Fuerzas Argentinas Superan en Tierra y Aire

LONDRES, mayo 21 (AP) — Las fuerzas británicas destacadas en las islas Malvinas son superadas por las argentinas en tierra y en aire, pero cuentan con un mayor poderío naval, según datos publicados por la Editorial Jane y el Instituto Internacional para Estudios Estratégicos

A continuación, detalles sobre esas fuerzas, tomados de esas y otras fuentes militares:

GRAN BRETAÑA

Marina:

Por lo menos 21 buques de guerra de gran envergadura. Dos portaaviones, dos cruceros livianos, cinco destructores, siete fragatas, dos naves de asalto, y por lo menos tres submarinos nucleares, todos equipados con cohetes dirigidos antiaéreos. El destructor Sheffield fue inutilizado el 4 de mayo por un cohete disparado desde un caza argentino.

La flota cuenta con el apoyo de cinco buques cisterna, varios de abastecimientos, y seis navíos civiles asignados a tareas navales. Entre éstos, el trasatlántico Canberra, para el transporte de tropas; el carguero Atlantic Conveyer, convertido en improvisado portaviones; y por lo menos otros tres cargueros para el transporte de artillería y otros equipos pesados.

Tropas:

4.000 comandos de infantería de marina, paracaidistas, unidades de comando de artillería, un escuadrón de tanques livianos Scorpion, y por lo menos una unidad antiaérea de la Real Fuerza Aérea con cohetes dirigidos Rapier. Otros 3.000 hombres a bordo del transatlántico Queen Elizabeth 2 no han llegado aún a la zona de combate. Por otra parte, se considera que en las islas ya opera un número no conocido de efectivos especiales.

Aviones:

La fuerza especial cuenta con unos 30 cazas y cazabombarderos Sea Harrier de despegue vertical y hay otros 20 en camino, según dijeron fuentes militares. Diez bombarderos Vulcán de largo alcance, y alrededor de una docena de aviones de patrulla marítima Nimrod de largo alcance y aviones antisubmarinos en la Isla Ascensión, situada a 4.600 kilómetros al nordeste de las Malvinas. Alrededor de 40 helicópteros Sea King, Wessex y Chinook.

ARGENTINA:

Marina:

Catorce buques de guerra de gran envergadura. Un portaviones, siete destructores de fabricación británica y norteamericana, tres fragatas de fabricación francesa, tres submarinos. Nueve de las nave de guerra incluyen cohetes dirigidos Exocet, y sólo dos llevan cohetes dirigidos antiaéreos. Argentina perdió su único crucero, el General Belgrano, hundido el 2 de mayo por un torpedo

Tropas:

Unos 9.000 hombres en las Malvinas, que incluyen por lo menos seis batallones de infantería con alrededor de 15 tanques y cañones automáticos de 105 milímetros. Transportes blindados de personal, algunos equipados con cañones de 90 milímetros. Algunas baterías de cohetes dirigidos antiaéreos Tigercat, de fabricación británica.

Aviones:

Unos 80 cazabombarderos Skyhawk A-4 de la fuerza aérea y de la marina, 17 interceptores Mirage, de fabricación francesa, 25 cazas de ataque terrestre Dagger, de origen israelí, unos 30 aviones Pucará A-58, 10 bombarderos Neptune de patrullaje marítimo, 10 bombarderos tácticos Canberra, seis detectores S-2A antisubmarinos, un número no determinado de helicópteros Puma, Chinook, y Augusta A-100A.

SECRETO

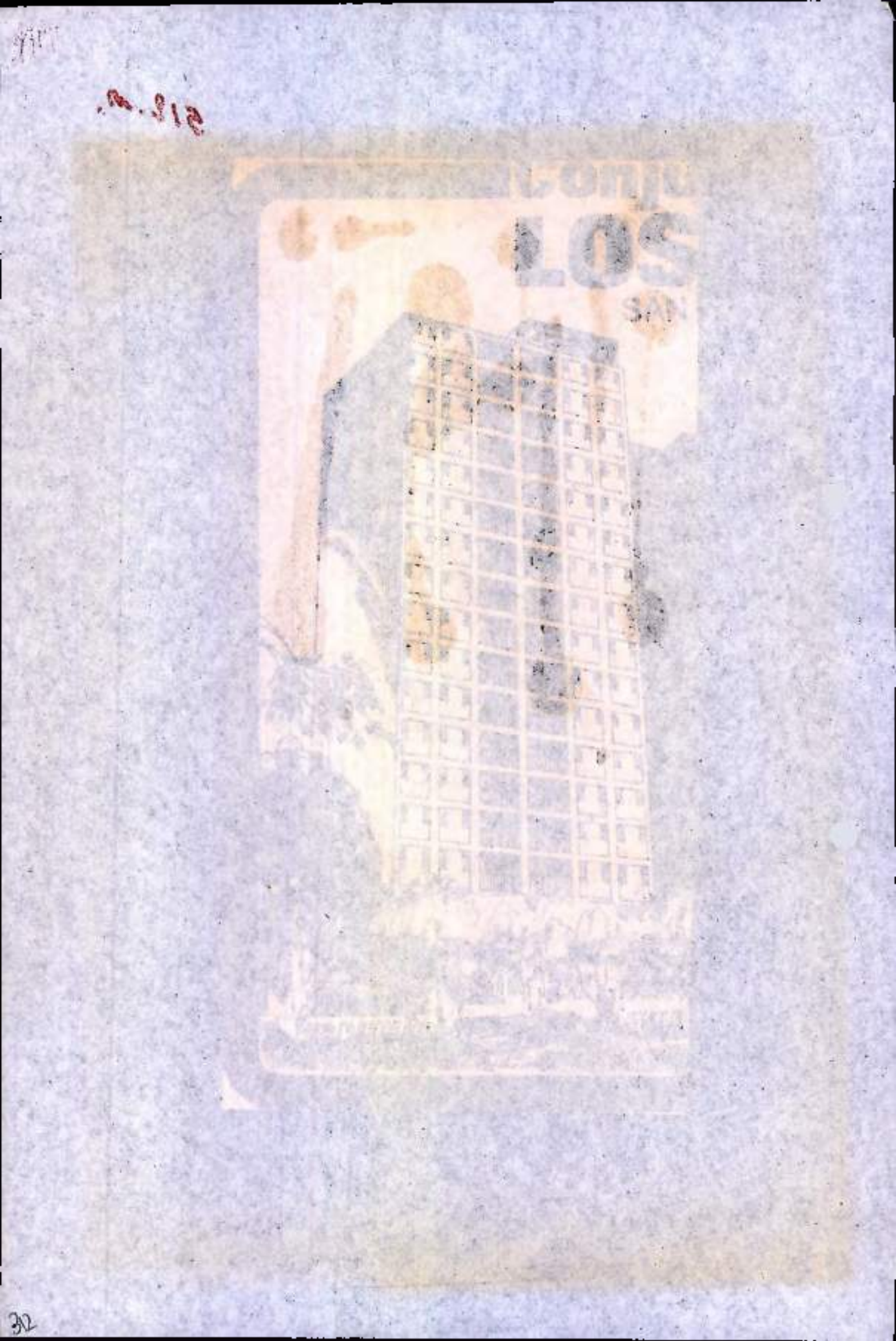
LOS

SECRETO
El Universal
22 MAYO 1982

513-M.

498/2

Gran Bretaña desembarcó 1.6

Dijo que la decisión de OPEP de reducir los niveles

Una Cabecera d a Costa de Grave

Sustitu el Prim

BUCAREST, 21 de ma

El ministro de Defensa Nott admitió que habían perdido dos helicópteros y sufrido daños en cinco fragatas, dos de ellas seriamente averiadas

Fuentes extraoficiales reconocieron la pérdida de 2 Harrier

21 efectivos murieron en accidente de helicóptero

El total de bajas británicas es de 45 desde que la flota partió hacia el Atlántico Sur

La Thatcher dijo que sus soldados están a 12.800 kilómetros pero a sólo un latido de corazón de distancia

Los Sea Harrier abatieron 14 aviones y dos helicópteros argentinos y hay varios prisioneros

LONDRES, 21 mayo (ANSA) — El ministro de Defensa, John Nott informó esta noche que las fuerzas británicas habían logrado establecer una cabecera de puente en las islas Malvinas, pero al costo de graves pérdidas.

Nott dijo que las fuerzas británicas sufrieron la pérdida de dos helicópteros y cinco fragatas fueron dañadas —dos de ellas muy seriamente— por la aviación argentina.

Nott dijo que hubo bajas humanas en las filas británicas, pero no se conoce aún el detalle.

Nott dijo que los aviones "Sea Harrier" que operan desde los portaviones británicos abatieron a catorce aviones argentinos: siete Mirage III, cinco Skyhawk y dos Pucara.

Dos helicópteros argentinos fueron abatidos y fueron capturados varios prisioneros, dijo Nott.

El Secretario de Defensa ofreció una rueda de prensa en la que indicó que "siete semanas después de la agresión argentina, las fuerzas británicas han establecido una firme cabecera de puente en las Malvinas".

"Comandos de la Marina Real y el regimiento de paracaidistas están actualmente desembarcando artillería, defensa antiaérea y otro grueso equipo bélico", dijo el Ministro.

"Estos desembarcos no fueron repelidos. Una segura base está siendo consolidada", dijo Nott

"Las fuerzas argentinas han sufrido grandes bajas y algunos prisioneros están ahora bajo control británico las operaciones continúan", dijo Nott.

Como supondrán, nuestras unidades navales fueron objeto de un grueso ataque aéreo argentino cinco naves fueron dañadas, dos de ellas muy seriamente".

"Ha habido bajas británicas, pero no tenemos detalles. Nuestros Harriers han destruido siete Mirage, cinco Skyhawk y dos Pucara".

El Ministro informó que dos helicópteros argentinos fueron destruidos en tierra.

Fuentes oficiosas dijeron que la flota británica fue atacada por cazas Aeromacchi, de fabricación italiana, especiales para ataques contra naves.

Los Aeromacchi de la armada argentina fueron los que causaron mayores daños.

Un analista militar indicó que se estima que hay unos mil soldados británicos en las islas malvinas.

Las tropas incluyen a 600 soldados de batalla, apoyados por escuadrones de ingenieros y señaleros, dijeron las fuentes.

Una fuente del Ministerio de Defensa dijo que las tropas están llevando armas y artillería, municiones, morteros, jeeps, vehículos ligeros y equipo de comunicaciones.

'Los hemos sometido a presión durante todo el día con incursiones que lograron confundirlos', dijo la fuente.

El Ministro de Defensa prometió un informe completo para mañana.

LONDRES, mayo 21 (AP) -Efectivos británicos desembarcaron en medio de la oscuridad en las islas Malvinas, y lanzaron los más importantes ataques de comandos hasta ahora contra posiciones argentinas, anunció hoy el Ministerio de Defensa.

Al producirse este nuevo intento para recuperar las islas tras el fracaso de las conversaciones de paz, Gran Bretaña sufrió sus peores bajas en lo que va del conflicto, cuando 21 soldados murieron en un accidente en que un helicóptero cayó a las aguas del Atlántico Sur.

Respecto al desembarco, informaciones de prensa y radiales dijeron en Londres que participaron seis grupos de más de 100 hombre cada uno.

El vespertino londinense "Evening Standard" informó que más de 1.000 soldados británicos, en su mayoría comandos de la infantería de Marina y paracaidistas, desembarcaron en las islas, en poder de unos 8.000 efectivos argentinos.

El vocero McDonald indicó que el helicóptero perdido con 20 hombres a bordo "sufrió un accidente" mientras se realizaba una operación de transferencia de soldados entre naves

De esa tripulación fueron rescatados nueve hombres, se recogió un cadáver, y otros 21 se consideran desaparecidos y probablemente muertos.

Estas muertes hacen que el total de bajas británicas alcance ahora a 45 desde que las fuerzas de la Marina Real partió rumbo al Atlántico Sur, tres días después de la acción argentina para apoderarse de las islas, lanzada el dos de abril.

Los desembarcos fueron los primeros admitidos por Gran Bretaña desde la incursión efectuada el 16 de abril contra la isla Pebble, en el extremo norte de las Malvinas. Esta ofensiva se inició a menos de 12 horas luego quen fuentes del gobierno británico dijeron que estaba por iniciarse una "guerra de desgaste".

Durante los desembarcos, agregó McDonald, fragatas y destructores de la Marina Real bombardearon el principal emplazamiento argentino en Port Stanley, capital de las islas, así como otras fortificaciones en la Malvina Oriental, mientras aviones Sea Harrier bombardeaban Fox Bay, a 152 kilómetros de la Malvina Occidental.

Esta serie de ataques tenían por objeto afectar las dos principales concentraciones de tropas argentinas, que se estima alcanzan a 6.500 hombres en Port Stanley y 1.500 en Fox Bay, localidad donde viven unos 50 de los 1.800 isleños.

El bombardeo luego sirvió de protección al desembarco de paracaidistas y comandos en seis puntos distintos, dijeron fuentes militares informadas.

La primera ministra Margaret Thatcher, tras una reunión con su gabinete interino "de guerra", habló sobre los soldados que luchan a 12.800 kilómetros de aquí, en el Atlántico sur:

"Sólo están a un latido de corazón de distancia, y les deseamos a todos que Dios los acompañe en sus objetivos"

WASHINGTON, mayo 21 (Latin-Reuter) — Gran Bretaña desembarcó 5.000 efectivos en las islas Malvinas en su última ofensiva contra las fuerzas argentinas, dijeron hoy fuentes de Inteligencia estadounidenses.

Las fuentes agregaron que los principales objetivos parecían ser asegurar áreas desde las cuales pudieran operar los caza bombarderos Harrier de aterrizaje y despegue vertical y la destrucción de depósitos de municiones y combustible y otras instalaciones militares.

Dijeron las fuentes de inteligencia que era probable que los británicos por el momento evitaran un ataque directo contra Puerto Argentino, en donde parece que está concentrada la principal fuerza argentina.

LONDRES, 21 mayo (EFE) — Dos aviones Harriers de la Fuerza expedicionaria británica habrían sido abatidos por los argentinos durante los enfrentamientos bélicos de hoy viernes en las Malvinas, según dijo aquí el corresponsal de Defensa de la cadena independiente de televisión británica.

a largo plazo

el apartamento decorado
ve sábados y domingos.

OCIONES CONHABI

Altos
ive

561.22.79 - 561.44.92 en horas

SECRETO
El Universal
22 JUNIO 1982

499

514.

Buenos Aires

Ataque Británico a las Malvinas Contraría Todas las Reglas Militares

Alto oficial de la marina señaló que los británicos parece que saltaron diez páginas del manual, al haber enviado fragatas misilísticas y otras embarcaciones al estrecho de San Carlos

BUENOS AIRES, 21 (AP) — Fuentes militares argentinas expresaron hoy "asombro" por la conducción de los ataques británicos esta mañana en las islas Malvinas y dijeron que "contrarían todas las reglas militares".

Un alto oficial de marina, que pidió no ser identificado, afirmó que "parece que los británicos se han saltado diez páginas del manual", al haber enviado fragatas y otras embarcaciones al estrecho de San Carlos, que separa a la Gran Malvina (al Oeste) de la isla Soledad (al Este)

Otro informante, del ejército, manifestó que los británicos aparentemente quisieron eludir la acción de los cohetes Exocet, que hace algunas semanas hundieron a la fragata Sheffield. "Pero al internarse en el estrecho, de apenas diez kilómetros de ancho, quedan a merced de los aviones", añadió.

Las fuentes militares argentinas aseguran que, al promediar la tarde, los británicos habían sufrido las siguientes bajas:

—La fragata de la clase 42, presuntamente la Plymouth, hundida;

—Una fragata incendiada.

—Entre tres y cinco buques acorazados, entre ellos el transporte de tropas Farley

—Dos lanchones de desembarco hundidos

—Tres aviones Sea Harrier derribados

—Dos helicópteros derribados.

Las fuentes, en información que no ha sido confirmada por el Estado Mayor Conjunto, único organismo argentino que proporciona noticias oficiales sobre el conflicto, añadieron que por lo menos un batallón de infantes de marina británica habría sido prácticamente diezmado, al intentar un desembarco.

No descartaron, sin embargo, que algunas tropas británicas podrían haber establecido cabeceras en las costas de las Malvinas. "En las próximas horas esperamos dar cuenta de ellas", añadió un informante militar.

En las Malvinas

Se Estrelló Helicóptero Británico Cuando Transportaba Tropas de Asalto

WASHINGTON, 21 (AP) —Se cree que fuertes vientos causaron la caída al mar de un helicóptero británico que transportaba tropas en la operación realizada por Gran Bretaña para desembarcar en islas Malvinas, dijeron hoy fuentes de inteligencia de los Estados Unidos.

Los informantes, que pidieron no ser identificados, expresaron que los vientos en la zona eran de 20 a 40 nudos, y que los especialistas norteamericanos consideran esa velocidad altamente peligrosa para ese tipo de helicópteros.

Según la escasa información llegada a esta capital dice que los británicos enviaron sus tropas en embarcaciones de asalto de superficie como también en helicópteros para desembarcar en la isla Malvina occidental, que está menos defendida.

La medida fue interpretada como una táctica para establecer una base terrestre y aérea para un asalto posterior a la isla Malvina oriental donde está el grueso de las fuerzas argentinas.

Se desconocía el número de soldados argentinos en la isla occidental, pero fuentes británicas calculan el total de defensores en ese lugar entre 1.000 y 1.500.

La totalidad de las fuerzas argentinas en las dos islas ha sido estimada por la inteligencia de Estados Unidos en alrededor de 12.000 hombres, una cantidad mayor que la mencionada por fuentes británicas en Londres.

Analistas norteamericanos han advertido que las condiciones del clima iba a ser uno de los mayores problemas y riesgos para desembarcar una fuerza en las islas.

El invierno se aproxima en la región y se han registrado fuertes vientos y oleajes.

La información de que disponen las fuentes norteamericanas de inteligencia indica que el helicóptero se estrelló mientras volaba de un barco a otro, y no en el asalto mismo contra las islas.

No se sabía si las unidades de desembarco de superficie tuvieron dificultades con el mar picado, con olas de seis a ocho metros.

El pronóstico para mañana tampoco es bueno para los británicos, dijeron funcionarios norteamericanos.

Los funcionarios pronosticaron vientos de 25 a 30 nudos y grandes olas. La temperatura durante el día será de sólo unos grados sobre cero y de varios grados bajo cero por la noche, todo ello con lluvias aisladas mezcladas con nieve

SECRETO

En enfrentamientos con la Guardia Nacional

Guerrilleros Dinamitaron Tren de Carga en El Salvador

Muertos siete soldados en la acción

[illegible]

[illegible]

Fase final de la campaña electoral

Incidentes en Calles

[illegible]

Retros Donde Viaj por Supuesto

SECRETO
El Universal
22 MAY 1982
5004
515.m.

Armada Boliviana Dispuesta a Enviar Tropas a Argentina

LA PAZ, 21 (AP) — El comandante de la Armada boliviana, viceaimirante Oscar Pammo, anunció aquí que su arma está dispuesta a enviar efectivos para apoyar a la Argentina en el conflicto con Gran Bretaña por las islas Malvinas.

"Si el Gobierno así lo dispone, estamos dispuestos a enviar nuestros efectivos en ayuda de la Argentina", dijo Pammo.

"Nuestra solidaridad con esa nación hermana ha sido ya formulada, no sólo a nivel de la Armada, sino de todas las Fuerzas Armadas", agregó.

El comandante de la Armada explicó que gran parte del personal boliviano que reviste en esa arma recibió "permanente entrenamiento en operaciones de desembarco, técnicas de navegación y en cruceros de la Armada argentina", dentro de un programa de cooperación técnica con ese país.

En la actualidad un número no precisado de oficiales y cadetes bolivianos se encuentran en Argentina, siguiendo cursos de entrenamiento, especialmente en Puerto Belgrano y Bahía Blanca.

Ninguno de ellos, empero, participa en las acciones vinculadas con el conflicto en las Malvinas, ni podrá hacerlo a menos que reciba instrucciones específicas del comando de la Armada boliviana, explicó Pammo.

Los Tres Frentes de la Batalla

BUENOS AIRES, mayo 21 (AFP) — La primera fase de la batalla de las islas Malvinas —vista del lado argentino— se desarrolló en tres frentes.

—La bahía de Puerto San Carlos, en el norte del estrecho que separa las dos islas principales de las Malvinas, donde se realizó una importante operación de desembarco de las unidades británicas.

—Puerto Darwin, en medio del estrecho, donde se produjo un intento de desembarco helitransportado por las fuerzas británicas.

—Bahía Zorro, donde se produjo un desembarco. Contrariamente a los otros dos puntos, bahía Zorro se encuentra en la isla de Gran Malvinas, la más grande del archipiélago.

Muy poca información fue proporcionada del lado argentino sobre las operaciones en Puerto Darwin y en la bahía del Zorro.

En cambio, todos los comunicados oficiales del Estado Mayor Conjunto y las informaciones oficiosas proporcionaron numerosos detalles sobre el desembarco en la bahía de Puerto San Carlos.

La operación comenzó a las 06H50 (11H50 GMT) e inmediatamente comenzaron duros combates, en los cuales perecieron numerosos hombres.

Del lado argentino, la infantería resistió el intento de desembarco y el grueso de las tropas habría sido rechazado.

Al mismo tiempo, aviones de ataque ligeros Aer Macchi, de origen italiano, atacaron a las tropas que trataban de llegar a las playas y las lanchas de desembarco.

Esas fuerzas, también fueron bombardeadas por la artillería que, al parecer, logró destruir varias embarcaciones, provocando duras pérdidas.

Poco después del comienzo de las operaciones, cazabombarderos de la aviación y de la aeronaval —Dagger, Mirage y Skyhawk— partían de los aeropuertos de la costa argentina para atacar a los navíos de la flota que participaban en la operación de desembarco.

En apoyo del desembarco, tres fragatas se encontraban en el estrecho de San Carlos y varias otras en el extremo norte de ese brazo de mar.

Según un comunicado oficial, cinco unidades fueron alcanzadas por el fuego de las tropas argentinas: una resultó incendiada y se estaría hundiendo, otra recibió 14 cohetes y las tres restantes resultaron gravemente dañadas durante el primer raid, que se produjo entre las 13H30 y 14H00.

Un avión Sea Harrier que participaba en la operación resultó abatido y su piloto fue capturado.

Una nueva ola volvió a atacar a la flota después de las 15H00 GMT, según fuentes dignas de fe, pero no se suministró ninguna indicación sobre el resultado de ese ataque.

Tampoco se suministró ninguna información sobre las pérdidas argentinas ni sobre la situación de los combates en el propio territorio de las islas.

SECRETO

VENDO

FABULOSA PARCELA
EN LOMAS DE LA LAGUNITA

PAN DE AZUCAR
PARTE MAS ALTA
Se vende
DOS PARCELAS

SECRETO

EL DIARIO DE BUENOS AIRES
2 / MAYO 1982

501

516 .M.

Las primeras bajas de la guerra tonta

Con la fatalidad de la insensatez humana, el conflicto jurisdiccional de las Malvinas ha desembocado en una guerra abierta. El mundo asiste, atónito, a un proceso demencial, donde políticos y militares de una de las potencias globales a cuya responsabilidad está confiada la paz planetaria, han convertido el inofensivo tema del archipiélago (reducido desde hace más de medio siglo a la ruina diplomática) en una sangrienta batalla, sin término o solución previsible.

Todas las instancias han sido agotadas. Las relaciones internacionales no poseen otros procedimientos en su portafolio, y ello puede ser una reflexión pesimista sobre las instituciones que dicen preservar a la humanidad: si este conflicto menor se ha envenenado de repente y ha empezado a crecer como un tumor maligno y no extirpable, ¿qué pasará cuando el litigio tenga que ver con intereses más vitales y en él esté involucrada alguna de las superpotencias? Si el Foreign Office y el Departamento de Estado asumen la modesta cuestión de las Malvinas como un desafío insoportable a su prestigio e intereses, ¿qué harán cuando entiendan que una crisis de más envergadura también lesiona esa anacrónica imagen de "guardián de la seguridad y el orden internacionales" que se adjudican unilateralmente las potencias anglosajonas?

Ya se verá, en los próximos días, el rumbo por donde una guerra imbécil y un sedicente liderazgo occidental conducen a la desmembrada comunidad mundial y, en primer término al Continente latinoamericano y a un país, como la Argentina, desgarrado por años de dictadura y de recesión, movilizado por principios pero todavía no autorizado para asumir democráticamente su futuro. Por ahora, la guerra de las Malvinas ha sido el banco de pruebas para aquellas instituciones en las que se nos incita a confiar.

Todavía no puede decirse cuál de los países enfrentados en el archipiélago será el perdedor. Pero desde ayer es posible enumerar con certeza las primeras bajas reales del conflicto. Han sido derrotados, en primer término, las Naciones Unidas como instrumento de la paz, la Organización de Estados Americanos como recurso máximo de la estabilidad regional, el Tratado Interamericano de Defensa como escudo contra una agresión exterior, la Comunidad Económica Europea como socio pacífico y benéfico del desarrollo de los países débiles, la ficción de unos Estados Unidos igualitarios y fraternales en el sistema hemisférico. Algunas de esas bajas ya son cadáveres, otras permanecen mal heridas.

Pero, sobre todo, ha sido derrotada una simple idea, cuya desaparición costará más aún que toda aquellas superestructuras: la de que el hombre había aprendido, a costa de terribles tragedias, el valor insustituible de la paz.

Carlos María Gutiérrez

salvo de los ataques con misiles Exocet, como el que acabó con el destructor **Sheffield**, lanzado desde gran distancia y a ras de agua, y porque la defensa antiaérea se podría organizar allí mejor que en mar abierto.

Hasta ayer en la noche no se había informado de enfrentamientos entre los aviones argentinos y los **Sea Harrier** ingleses, ni Argentina había reconocido pérdidas de aviones en el transcurso de los combates.

Observadores señalaron que debía esperarse en cualquier momento un bombardeo británico con aviones **Vulcan** sobre las bases aéreas argentinas ubicadas en el territorio continental, que constituyen —aparentemente—

SECRETO
EL DIARIO DE CARACAS
22 MAYO 1982

5024

517.

EDITORIAL

La guerra idiota (II)

Estalló la "guerra idiota" como la llamó el general norteamericano Vernon Walters, diplomático itinerante y embajador personal del presidente Ronald Reagan. Y estalló a pesar de que Argentina, según el ex subsecretario —también norteamericano— de Asuntos Hemisféricos, William Rogers, había hecho dos importantes concesiones, según la óptica de Washington: retiro de sus tropas y discusión posterior de la cuestión de la soberanía. Pero para la señora Thatcher estas concesiones no fueron suficientes. Era "todo o nada" y optó por el todo. El todo significa —hasta la fecha— lo siguiente desde el punto de vista de las pérdidas británicas:

Un destructor (el Sheffield).
5 aviones Sea Harrier.
7 helicópteros Sea King.
100 muertos, según informaciones confirmadas por Londres.

Más de 10 mil millones de bolívares en costos financieros para la movilización de la flota y el armamento utilizado sin contabilizar los equipos perdidos en acción.

La "guerra idiota" tomó un giro aún más dramático, en la madrugada del viernes, cuando la flota intentó desembarcar un contingente de tropas. Según Buenos Aires, cuyas informaciones hasta la fecha se han comprobado razonablemente acertadas, implicaron la pérdida de otro Sea King, la muerte de 20 jóvenes soldados británicos más, el incendio de una fragata y averías a otras tres. Las cifras argentinas pueden, obviamente, ser el producto de la guerra sicológica, pero Buenos Aires afirma que tomó prisionero al piloto del Sea Harrier abatido y que una fragata británica se incendió luego de un ataque aéreo argentino. Es difícil inventar una fragata con semejantes averías, ubicada en el estrecho de San Carlos, donde supuestamente se habría colocado la escuadra de desembarco. De ser así, Londres no suele confirmar sus pérdidas con prontitud; la primera fase del desembarco habría sido un total fracaso.

La "guerra idiota", que comenzó la señora Thatcher sin una necesidad realmente imperativa, no se lucha sólo en las Malvinas. Tendrá ahora los pronosticados dos efectos en el campo diplomático.

Venezuela está en estrecho contacto con una serie de gobiernos latinoamericanos, determinando las posibilidades y la envergadura de una acción común frente a esta nueva escalada. Las próximas horas serán decisivas, no tanto en el "Teatro de Operaciones", como se llama eufemísticamente las aguas heladas y la tierra congelada de las Malvinas, sino en las cartas de la Historia. La brecha creciente que va separando a Latinoamérica de Gran Bretaña, las ya importantes defecciones europeas de las filas pro londinenses van aislando progresivamente a la señora Thatcher en esta aventura. Los expertos del Pentágono, que pensaban "aprender mucho" del desembarco de los marines ingleses, ("una prueba de laboratorio"), tendrán que revisar sus planes ante la nueva realidad que indica que la guerra de las Malvinas será costosísima en vidas humanas y pérdidas materiales, y que Argentina ha demostrado ser una potencia militar de consideración que está dispuesta a defender sus derechos mediante el uso de la fuerza.

¿Sobrevivirá la señora Thatcher la evidencia de esa realidad?

SECRETO

Jaime Lusinchi no tiene problemas en debatir con Caldera

"Copei está acostumbrado a hacer malabarismos"

El candidato presidencial de AD señaló que la crítica que la oposición le hará al mensaje presidencial, será deliberadamente discreta. Destacó que su supuesta negativa al debate con Caldera es una "necedad de Curicato".

Jaime Lusinchi, [illegible] para criticar la gestión del Gobierno.

ARTEFACTOS PARA

SECRETO
EL DIARIO DE CARACAS
22 MAYO 1982

5034.

518-m.

La crisis angloargentina por las islas Malvinas

Se revela que había un acuerdo entre Argentina y Gran Bretaña

No se cree que el órgano de las Naciones Unidas pueda encontrar solución inmediata a la guerra iniciada ayer. Se espera hoy en Nueva York al canciller argentino Nicanor Costa Méndez, para participar en el debate.

Nueva York. El secretario general de las Naciones Unidas, Javier Pérez de Cuéllar, dijo ayer ante el Consejo de Seguridad que había abandonado sus gestiones de paz en el conflicto de las Malvinas debido a que no logró un compromiso del Reino Unido y Argentina para superar las dificultades existentes.

El consejo comenzó ayer por la tarde una reunión de emergencia, que se aplazó luego hasta hoy. Fue convocada cuando se supo que las gestiones de paz del secretario general habían fracasado. La convocatoria fue casi simultánea con la decisión británica de invadir el archipiélago en disputa, acción iniciada en la madrugada de ayer.

En el debate del consejo están previstas intervenciones del canciller de Argentina, Nicanor Costa Méndez, y de sus colegas venezolano y panameño, José Alberto Zambrano Velasco y Jorge Illueca, respectivamente. Según informaciones procedentes de Buenos Aires, Costa Méndez llegará hoy a Nueva York.

El subsecretario argentino de Relaciones Exteriores, Enrique Ros, dijo ayer ante el consejo que "en estos momentos la Argentina está sufriendo una agresión militar británica".

Pérez de Cuéllar advirtió al Consejo que "la perspectiva a que hacemos frente es destrucción, conflicto continuado y, sobre todo, pérdida de muchas, muchas vidas de jóvenes" y pidió que continúen los esfuerzos para evitarlo y restaurar la paz.

Pérez de Cuéllar recibió el plan peruano.

En su intervención, el secretario general hizo el primer relato detallado y público, según la UPI, de las 12 días de negociaciones que él mismo dio por terminadas el jueves último por la noche, transfiriendo el problema de la paz en las Malvinas al Consejo de Seguridad.

Hablando en castellano, Pérez de Cuéllar dijo que había propuesto a Argentina y el Reino Unido los siguientes puntos como base de un acuerdo, sin perjuicio de derechos o reclamaciones a plantear luego del alto al fuego: 1) negociaciones diplomáticas dentro de un plazo convenido; 2) se revocarían bloqueos y zonas de exclusión, cesando actos hostiles. 3) se levantaría toda sanción económica mutua; 4) comenzarían arreglos de transmisión, para supervisar lo anterior.

Al término de los 12 días de negociación, añadió Pérez de Cuéllar, se habían logrado estas coincidencias: a) el acuerdo a llegar sería interino, dejando a salvo derechos y reclamaciones. b) abarcaría alto al fuego, retiro de ambas fuerzas, fin de las zonas de exclusión y las sanciones económicas, administración interna del territorio. Esas medidas serían simultáneas, c) el retiro de fuerzas sería supervisado por las Naciones Unidas, d) la administración del territorio se ejercería por la ONU, con su bandera. Habría allí oficinas de enlace de ambas partes, e) el plazo final de arreglo sería el 31 de diciembre de 1982.

Al parecer, ambos países no pudieron ponerse de acuerdo sobre cómo y cuándo debería retirarse la flota, qué papel jugarían los 1.800 habitantes de las islas y quién impondría su soberanía sobre las islas Sandwich y Georgias del Sur.

Belaúnde esperaba las respuestas a su plan

Londres dijo que el gobierno de Margaret Thatcher respondería en breve plazo al plan del Presidente peruano, quien recibió, la noche del jueves, una llamada "espontánea" del canciller argentino, Nicanor Costa Méndez.

Lima. El gobierno peruano del presidente Fernando Belaúnde Terry, esperaba todavía ayer respuestas de Gran Bretaña y Argentina, a su nuevo plan de paz, que contemplaría, según fuentes oficiales en Lima, el cese inmediato de las acciones militares en las islas Malvinas.

Desde Londres, el Gobierno británico de Margaret Thatcher, anunció oficialmente ayer que "responderá probablemente hoy" a la propisición de Belaúnde Terry, que los representantes peruanos entregarán ayer al secretario general de las Naciones Unidas, Javier Pérez de Cuéllar, y al presidente del Consejo de Seguridad, Ling Qing, según UPI y AFP.

Un vocero del Foreing Office, mientras tanto, insistió ayer que "el Gobierno británico sigue teniendo interés por negociar" y añadió que "si Argentina hiciese prueba de un sincero cambio de su posición, sobre todo mostrándose dispuesta a retirar sus fuerzas (de las Malvinas), en aplicación de la resolución 502 del Consejo de Seguridad, las perspectivas de negociaciones quedarían transformadas".

Anteanoche, mientras Javier Pérez de Cuéllar, anunciaba que abandonaba sus esfuerzos por lograr la paz entre los dos contendientes en las Malvinas, casi simultáneamente, el Presidente peruano declaraba que Perú había planteado una nueva propuesta, que contaba con el apoyo de Venezuela y Colombia. Concretó su posición diciendo que "su fórmula de paz abrirá el camino de la solución" al conflicto, y cuenta con el apoyo de los presidentes de Colombia, Julio César Turbay Ayala, y de Venezuela, Luis Herrera Campins.

Belaúnde Terry, un arquitecto que es Presidente de Perú por segunda vez, señaló que presentó el planteamiento pacificador "breve y simple" después de recibir los informes "pesimistas" sobre la marcha de las negociaciones de las Naciones Unidas.

Después de haber entregado su propuesta, Belaúnde Terry recibió anteanoche una "espontánea" llamada del ministro de Relaciones Exteriores de Argentina, Nicanor Costa Méndez, quien le informó que el presidente Leopoldo Galtieri le respondería "en breve".

SECRETO

Bolsa de valores

BOLETIN DEL DIA MIERCOLES

4.350	Acciones	15 Operaciones
	Derechos	1 Operaciones
	Bonos	17 Operaciones
	Total:	33 Operaciones

Cantidad	Denominación
140 acciones	Arrid-BanVenez
44 acciones	Bco. Hip. de Amgr
46 acciones	Bco Venezuela
830 acciones	Bco. Venezuela
810 acciones	Elect. Caracas
579 acciones	Elect. Caracas
14 acciones	Elect. Caracas
300 acciones	Elect. Caracas
10 acciones	Elect Caracas
10 acciones	Elect. Caracas
200 acciones	Fivesa
274 acciones	Fivesa

Los fondos interfinancieros

Banca Comercial

	Tasa pasiva	Tasa activa

Banca Hipotecaria

Tasas de los Bancos Hipotecarios

SECRETO
EL DIARIO DE CARACAS
22 MAYO 1982

5044

519.M.

La crisis angloargentina por las islas Malvinas

Gran Bretaña dijo haber triunfado ayer

Las partes de guerra siempre difieren según las fuentes, como es lógico. Establecer claramente lo ocurrido en combates librados en el sur austral, es tarea difícil. Pero en las Malvinas los comunicados oficiales de Argentina y Gran Bretaña ofrecían ayer notorias coincidencias. La invasión británica es un hecho indisimulable. Otra coincidencia: ninguno de los dos países osa todavía confesar las pérdidas humanas.

El secretario de la Defensa anunció: "Las fuerzas británicas han establecido firmemente una cabecera de puente en las islas Falkland".

El Primer Ministro comentó: "Tenemos la fuerza de combate más maravillosa del mundo".

Un periodista, a bordo de uno de los buques de la flota, proclamó: "La Unión Jack flamea otra vez sobre las Flakland.

Anoche, los ingleses creían haber ganado la primera batalla de la guerra. Sin embargo, los gestos eran adustos. La Fuerza Aérea argentina había puesto fuera de combate a 5 buques, probablemente más de 10 por ciento de la escuadra. Según el periodista A.J. McIlroy, que viaja a bordo del Invencible, "la flota está compuesta por más de 40 barcos". En la operación, además, las fuerzas británicas perdieron un Sea Harrier, dos helicópteros y —antes de entrar en combate— un Sea King que cayó al mar mientras transportaba tropas. El Ministerio de la Defensa destacó los daños causados a la Argentina: 19 aviones derribados y 2 helicópteros destruidos en tierra. La Argentina comenzó esta guerra con 236 aviones de combate.

A última hora de ayer, parecía evidente que las fuerzas británicas habían logrado su primer objetivo, a un costo muy alto. No había información sobre las bajas sufridas, por lo menos dos "sufrieron serios daños". Versiones no confirmadas indicaban anoche que se trataba de un destructor Tipo 42 —idéntico al Sheffield— y una fragata Tipo 22, que transportaba el sistema Sea Wolf: el único capaz de neutralizar a los misiles Exocet, como el utilizado por la Argentina para destruir el Sheffield.

No se sabía cuáles eran los otros tres barcos averiados, pero se aclaró que los portaaviones Invincible y Hermes no habían sido alcanzados por la ofensiva aérea argentina.

Según la información disponible en Londres, la secuencia del operativo es la siguiente:

La noche del jueves (hora de Londres), las fuerzas de desembarco penetraron en el estrecho que separa a las dos islas principales del archipiélago. El principal recurso argentino —la Fuerza Aérea— no puede operar en la oscuridad. La noche del jueves, además, era cerrada.

Varios helicópteros despegaron de los buques participantes en la operación para transportar a marines, miembros de los regimientos especiales (SAS, SBS) y paracaidistas a distintos puntos sobre las islas. Las fuerzas invasoras se descolgaron por cuerdas, y fueron lanzadas por paracaídas.

Otros efectivos utilizaron lanchas de desembarco que zarpaban desde los buques. En todos los casos, las fuerzas invasoras transportaban pertrechos para instalarse en tierra firme.

Los mayores esfuerzos se concentraron en San Carlos, un pequeño asentamiento con una pista de aterrizaje, situado en la costa occidental de la misma isla donde se encuentra Puerto Argentino (ex Puerto Stanley). Normalmente, en San Carlos viven 30 personas. Ahora había allí vecinos de Puerto Argentino, que habían abandonado la capital de la isla en busca de sitios aparentemente más seguros. Fuerzas argentinas estaban acantonadas en sus proximidades: aparentemente fueron sorprendidas por las fuerzas de asalto. Es muy probable que muchos soldados argentinos hayan muerto. Según el Ministerio de la Defensa hay un número no especificado de prisioneros.

Antes del amanecer, los barcos se acercaron a la costa y desembarcaron tropas, armamento, tanques de ligeros y equipos de defensa antiaérea. Voceros del Ministerio de la Defensa estimaban que, en total, unos 1.000 hombres habían sido establecidos en la "cabecera de puente".

Ayer amaneció despejado. Las fuerzas británicas estaban alerta, esperando la llegada de los aviones argentinos. Ahora, parte de la flota británica estaba concentrada, por primera vez, dentro del radio de acción de la Fuerza Aérea argentina, que opera desde tierra firme, unas 300 millas al Oeste de las islas. Los primeros bombarderos llegaron a las 9 am (hora de Caracas) y lanzaron su primer ataque. La batalla se extendió hasta la noche.

Rodolfo H. Terragno
El Diario de Caracas/
Londres

SECRETO

argentina: "¿Apretar dientes y cerrar puños?"

SECRETO

EL DIARIO DE CARACAS
22 MAYO 1982

505 p.
520.1.

La convergencia se conjuga con la cautela

Los políticos quieren que el apoyo material sea colectivo

Gonzalo Barrios (AD) sigue pesimista ante la misión que viajó a Europa. Gustavo Tarre (Copei) dice lo contrario: la labor cobra "más importancia". Jesús Paz Galarraga (MEP) propone la coerción política y económica contra Inglaterra.

Las diversas corrientes políticas del país, a propósito de la crisis que se registra por el conflicto de Atlántico Sur, desmenuzaron ayer algunas alternativas que pueden desarrollarse en las próximas horas, en aras de la solidaridad con Argentina y, por supuesto, con la intención de buscar fórmulas que le permitan que el enfrentamiento concluya, o que por lo menos aminore su actual potencialidad.

Fueron consultadas diversas figuras del espectro ideológico nacional, apreciándose, en ocasiones, puntos convergentes como también de reserva o cautela...

Gonzalo Barrios, presidente de Acción Democrática, dijo, por ejemplo, que debería actuarse discretamente, sin apresuramientos, evaluando el contexto de los hechos...

"..."No debemos adelantar posiciones —expresó— sin antes realizar consultas muy serias y sin reflexiones muy detenidas sobre los pasos que podrían darse".

Cuidadosamente, midiendo cada frase, contestó las preguntas que se le formularon. Así, pues, al planteársele si no consideraba conveniente un apoyo particular de parte del Gobierno venezolano hacia su homólogo de la Argentina, dijo: "Yo prefiero las actitudes colectivas en este caso". Pero se le insiste sobre la posibilidad de tomar algún tipo de medidas en el orden diplomático. Barrios sólo reafirmó: "Yo prefiero las actitudes colectivas y sólo, en última instancia, el apoyo aislado".

Reiteró, además, que el lunes regresaría a Venezuela el representante de Acción Democrática en el grupo que viajó a Europa, Enrique Tejera París. Compromisos de índole académico le obligan al retorno; sin embargo, indicó que Luis Esteban Rey lo sustituirá "para que continúe la presencia del partido en la misión. Así lo comuniqué al canciller Zambrano, quien está muy interesado en que no deje de contarse con la presencia de AD", añadió.

Para AD hay que realizar consultas "muy serias".

No obstante el presidente del principal partido de oposición, fiel al criterio que había sostenido en anterior oportunidad, comentó que se mostraba "pesimista" frente a los alcances que la misión venezolana podría tener en sus contactos por Europa...

Copei: una consulta de cancilleres

Gustavo Tarre, dirigente de la democracia cristiana, además de diputado al Congreso de la República, dijo que debe evaluarse la extensión de los ataques ingleses sobre las Malvinas y verificar si tienen "intención definitiva". Si es así, "habría que iniciar un proceso de consulta con los cancilleres latinoamericanos y definir una posición continental en relación al problema". Añadió que habrá que tomar en cuenta, en este orden, la nueva gestión de paz del presidente peruano Fernando Belaúnde Terry... Consideró que la misión venezolana cobra, ahora, "mayor importancia".

El MEP: solidaridad con aportes

Jesús Angel Paz Galarraga, secretario general del MEP, propuso que la respuesta a la agresión británica "debe materializarse", por lo cual sugirió que se apliquen medidas concretas. En esta línea, manifestó que la coerción política y económica, también la ruptura de lazos diplomáticos, son alternativas factibles... "Así lo reclama la situación", puntualizó. Coincidió con Barrios y Tarre en la urgencia de establecer reuniones entre los diversos gobiernos del área.

Américo Martín, por su parte, remitió sus juicios a un documento que entregó a la prensa nacional, el cual recoge las conclusiones de un encuentro de partidos políticos latinoamericanos. En un marco global, en el texto se plantea la solidaridad con Argentina, el levantamiento de sanciones económicas y se respaldan las iniciativas de la ONU para lograr la paz.

SECRETO

Pérez Díaz: "La campaña interna le hace daño a Copei"

SECRETO
EL DIARIO DE CARLOS
22 MAY 1982

506

521.M.

Hubo abrumadora mayoría en los Comunes a favor de la invasión

Por 296 votos contra 33, el Parlamento británico respaldó el desembarco iniciado anoche en las islas Malvinas. Sólo 33 diputados se pronunciaron por el cese de las acciones de la fuerza aeronaval. Por primera vez, desde que comenzó el conflicto, el apoyo parlamentario a la política de guerra de la señora Thatcher no ha sido unánime.

Londres. El gobierno de Margaret Thatcher ha ido a la guerra abierta contra Argentina, con un respaldo parlamentario en la Cámara de los Comunes de 296 votos contra 33.

Aunque la oposición había dirigido acerbas críticas por el envío de la expedición interventora en el Atlántico Sur, el Parlamento había votado en conjunto las medidas bélicas. Esta ha sido la primera vez, desde que hace siete semanas fuerzas argentinas recuperaron el archipiélago, que la Cámara de los Comunes se divide.

Esa división no reviste suficiente importancia como para tener efecto sobre la estrategia puesta en marcha desde ayer contra la guarnición argentina, pero muestra que sólo un segmento minoritario del mosaico político inglés se opone a la acción bélica.

La división se produjo anoche, al final del sexto debate sobre las Malvinas. Los cinco anteriores habían terminado sin votación y con unanimidad implícita a favor de la señora Thatcher. Finalmente, sin embargo, el ala izquierda del Partido Laborista forzó la votación, contra los deseos del propio jefe de ese grupo, Michael Foot. El fundamento del voto izquierdista fue que debía evitarse la pérdida de vidas en enfrentamientos masivos. Foot dijo que los laboristas rebeldes habían asestado "una puñalada por la espalda a las unidades de combate que estaban invadiendo las islas".

Nott y Thatcher recibieron apoyo en el Parlamento.

El líder de la minoría laborista crítica es el diputado Tony Benn, quien podría estar usando la disputa sobre las Malvinas para cuestionar a Foot en la lucha por el futuro liderazgo del partido. El argumento de Benn es que la señora Thatcher acordó en última instancia, entregar el archipiélago a la Argentina, de una u otra forma en el futuro y que, por lo tanto, no vale la pena perder vidas británicas en la recaptura de las Malvinas.

Otro de los diputados rebeldes, Andrew Faulds, dijo en la sesión de los Comunes: "Gran Bretaña ha llegado a esta situación casi increíble y trágica, en una demencial ola de errores patrióticos, alentada por la pasmosa irresponsabilidad de la prensa popular, las exclamaciones nacionalistas de escritores histéricos e idiotas, y la mística imbecilidad de un reciente artículo del Times".

"¿Cuántos hombres deben morir en esta guerra innecesaria para probar el temple de la señora Thatcher y proveer justificación al envío de la fuerza de operaciones?", preguntó Faulds.

Los diputados laboristas rebeldes, pese a todo, siguen siendo minoría en Gran Bretaña, dice la UPI, al informar sobre el debate parlamentario de anoche. Las más recientes encuestas de opinión muestran que 78 por ciento de los interrogados apoyan la forma en que la primer ministro Thatcher enfrenta la crisis del Atlántico Sur.

SECRETO

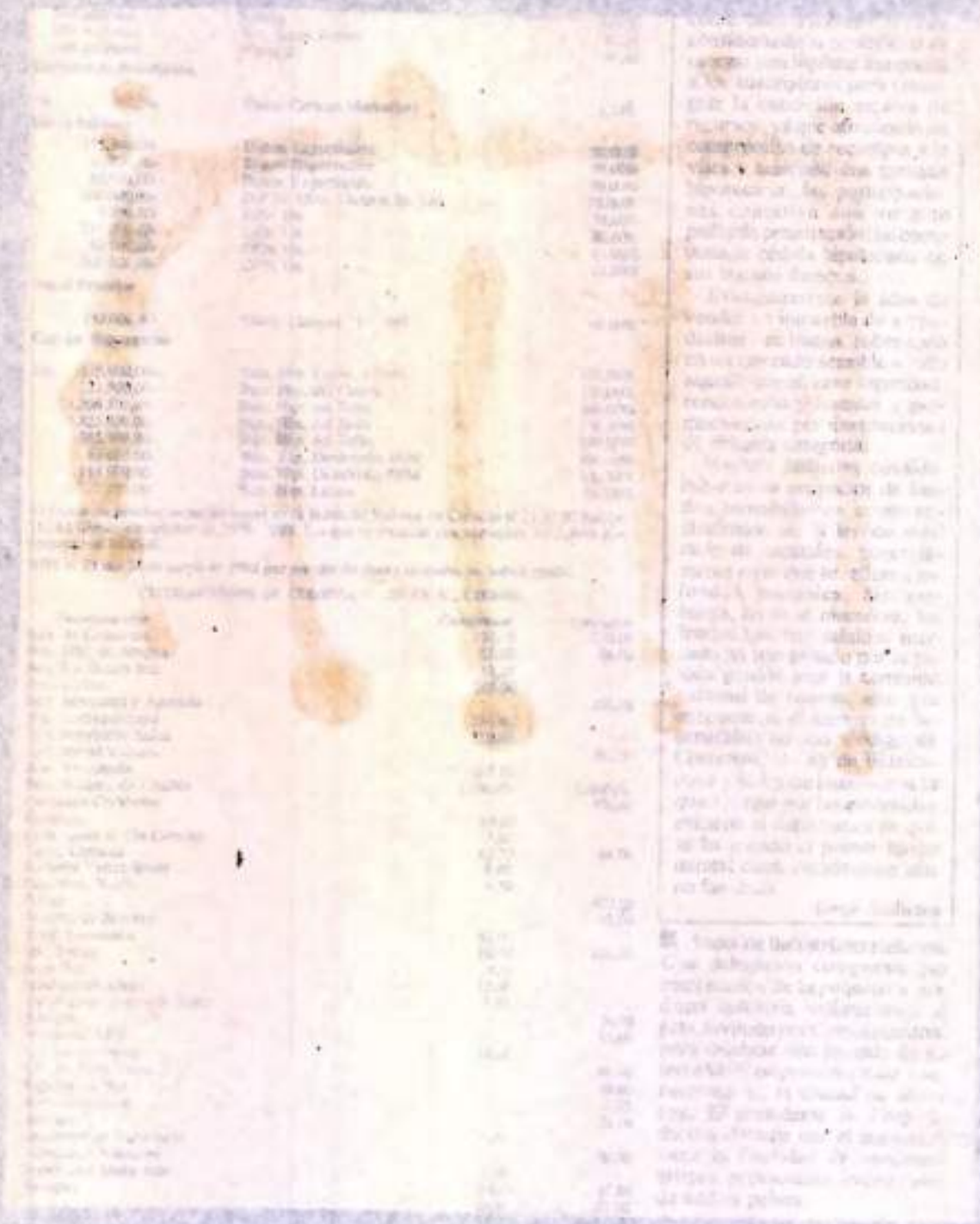

SECRETO
EL DIARIO DE CARACAS
22 MAY 1982
Soft.
522 M.

ONU: ayer hubo recriminaciones mutuas

El Consejo de Seguridad se reunió ayer para tratar la crisis de las Malvinas, en una larga sesión donde Argentina y Gran Bretaña se acusaron, una a la otra, del fracaso por no haber alcanzado una solución negociada. Varios países demandaron al organismo que emitiera un mandato para que el secretario general, Javier Pérez de Cuéllar, reanude sus esfuerzos de paz. Hoy habrá una nueva reunión, en la que intervendrá el canciller Nicanor Costa Méndez. El respaldo latinoamericano se haría presente en esta sesión.

En una reunión del Consejo de Seguridad que duró tres horas, y en la cual Gran Bretaña y Argentina reiteraron sus posiciones en la disputa por las islas Malvinas, y se culparon del fracaso de una salida pacífica en las Naciones Unidas, varios países intervinieron solicitándole al Consejo de Seguridad que emitiera un mandato para que el secretario general, Javier Pérez de Cuéllar reanudara sus esfuerzos para buscar una solución a la crisis.

Ayer en la mañana, el Consejo de Seguridad se reunió informalmente para analizar el conflicto. Las discusiones giraban en torno a la necesidad de que el organismo se reuniera formalmente. Estados Unidos propuso una reunión formal pero a puertas cerradas, y que ocasionó que Panamá, la Unión Soviética, España e Irlanda protestaran, y que Argentina rechazara asistir a esa sesión de carácter "privado".

Por la tarde, se realizó la sesión "extraordinaria y urgente", donde Pérez de Cuéllar informó acerca de sus esfuerzos, y de los resultados de unas treinta reuniones que durante doce días tuvo con los representantes de Argentina y Gran Bretaña. El secretario general leyó nueve cuartillas, reiterando en que se había logrado un progreso en las negociaciones, pero que habían faltado por diferencias en "ciertos aspectos de la administración interna del territorio, previsión de la prórroga del plazo para llevar al término las negociaciones y la duración conexa de la administración interina, ciertos aspectos del retiro mutuo de fuerzas, y por último, la zona geográfica que habrían de abarcar las disposiciones del acuerdo interino". Finalizó sosteniendo que enfrentamos una perspectiva de "desunión", y que "deben proseguir los esfuerzos para evitar eso y restaurar la paz".

El Consejo de Seguridad volverá a reunirse hoy para discutir el problema del Atlántico Sur.

La arrogancia británica

El vicecanciller argentino, Enrique Ros, habló de la unidad que existe en su país frente a "la arrogancia y prepotencia agresora", y destacó el apoyo latinoamericano y de los países no alineados que ha recibido Buenos Aires en su reclamación. Ros se refirió a la "ceguera política de los dirigentes del Reino Unido" y a la "escalada militar sangrienta a que está dando lugar el afán de nostálgico prestigio imperial del Gobierno británico".

Expresó que mientras el Consejo de Seguridad se pronunciaba por una cesación de hostilidades, el Gobierno británico disponía la zarpada de la mayor flota británica que se hubiera constituido, desde que en 1956, el Reino Unido se lanzara a la aventura de Suez".

Enrique Ros, dijo que "Argentina quiere paz, pero que está dispuesta a defenderse" y advirtió que "no se equivoque una vez más el Gobierno británico y quienes lo apoyan en esta empresa sangrienta: la hora de la restauración colonial ha pasado para siempre y no habrá fuerza que se sobreponga a la voluntad de todo un pueblo unido por la integridad de su territorio nacional".

El embajador británico Anthony Parsons, respondió enfatizando el rechazo de Argentina a acatar la resolución 502 del Consejo de Seguridad, y puntualizó que su país "no es militarista ni sanguinario". Su argumento estuvo basado en la "agresión argentina al invadir las islas" y el derecho de los habitantes de las islas a "vivir en paz y a la autodeterminación". "Es grotesco que Argentina critique el sistema de las Falklands como "colonial", dijo Parsons quien comenzó a hablar sobre la democracia británica y la dictadura militar argentina.

Las intervenciones

La sesión fue básicamente la oportunidad para que Argentina y Gran Bretaña repitieran de nuevo sus posiciones, pero intervinieron Irlanda, Japón, Brasil y Ecuador, manifestando sus preocupaciones por el agravamiento de la crisis, y demandándole al Consejo que solicitara al secretario general que reanudara sus esfuerzos de paz para buscar una salida negociada a la disputa. Brasil incluso dijo que las Naciones Unidas deberían "adoptar medidas preventivas".

Ayer se notó la preocupación mundial ante la impotencia de no poder detener una guerra de consecuencias irremediables. Irlanda dijo que "la comunidad internacional no puede lamentar las acciones en el Atlántico Sur como el coro de una tragedia griega". Ecuador puntualizó la necesidad de "exigir el inmediato cese de hostilidades", mientras que Australia y Antigua y Barbuda intervinieron en defensa británica, y sosteniendo que "Argentina es la autora de su propio infortunio".

De la sesión de hoy, se espera un fuerte apoyo latinoamericano a Argentina y una condena a las acciones militares británicas. El canciller Nicanor Costa Méndez intervendrá, y además han pedido la palabra Cuba, Venezuela, México, Nicaragua, y Uruguay. Fuentes diplomáticas estiman que el consejo estaría reunido todo el fin de semana, y que al final emitiría una resolución exigiendo el "cese al fuego". Un diplomático latinoamericano dijo que "se hablará mucho, pero poco se conseguirá pues Gran Bretaña y Estados Unidos, vetarán cualquier decisión que no sea de su agrado".

Marisol González
Enviado Especial/
Nueva York

SECRETO

La paja en el ojo ajeno...

El Universal
24 MAYO 1982

508 fr.

523 p.

Averiaron uno

Aviones Argentinos Bombardearon Barcos Ingleses en las Malvinas

Pero entre seis y nueve aparatos atacantes fueron derribados por los británicos

Londres ordena reconquistar la capital de las islas Malvinas

E[illegible]jetivo ahora es la claudicación argentina, advierte la declaración británica

LONDRES, mayo 23 (AP) — Un buque británico fue averiado hoy por el fuego de aviones de la Fuerza Aérea argentina cerca de la cabeza de playa establecida por los británicos en las islas Malvinas y entre seis y nueve de los aviones atacantes fueron derribados, informó el Ministerio de Defensa.

En un incidente separado, aviones británicos Harrier atacaron a tres helicópteros argentinos sobre el estrecho que separa las dos islas principales de las Malvinas, cerca de la costa de la isla occidental, dijo el Ministerio.

Un helicóptero, un Puma, fue visto estallar, otro se incendió y el tercero, un Bell, podría haber resultado dañado, informó el Ministerio.

El ataque argentino contra los buques de guerra británicos comenzó alrededor de las tres de la tarde, mientras los corresponsales a bordo estaban transmitiendo sus despachos a Londres por radio-teléfono.

Al cabo de un poco más de tres horas, el portavoz del Ministerio de Defensa, Ian McDonald, dijo a los periodistas que "numerosos" ataques habían sido lanzados contra los buques en aguas de San Carlos, donde las fuerzas británicas tienen su cabeza de playa desde el viernes.

"[illegible] aviones fueron recibidos por cohetes desde buques de super[illegible]. Rapier (cohetes antiaéreos) emplazados en tierra y por (aviones) Sea Harrier", dijo. "Se sabe que cinco Mirages y un Skyhawk fueron derribados. Otro Mirage y dos Skyhawks fueron probablemente derribados".

En el transcurso de los ataques "una de nuestras fragatas recibió cierto daño", dijo McDonald, quien agregó que no se había recibido hasta ese momento un informe detallado sobre las averías, ni tampoco indicaciones de bajas. No reveló el nombre de la nave.

Los helicópteros atacados hoy fueron detectados por Sea Harriers que realizaban "una patrulla de rutina" frente a las costas de la isla occidental, dijo McDonald. Añadió que el incidente ocurrió antes de que los aviones argentinos atacaron a los buques.

"Los Harriers atacaron y un Puma estalló. El helicóptero Bell aterrizó pero fue visto en llamas, y el segundo Puma podría haber sido dañado también", informó el portavoz.

Fuentes de inteligencia británica han calculado las tropas argentinas en la isla Malvina occidental entre 1.000 y 2.000 hombres, la mayoría de ellos concentrados en Fox Bay. McDonald no dió la localización exacta del choque de hoy con los helicópteros.

La posición británica está a unos 50 kilómetros de Puerto Argentino, donde se encuentra el grueso de las fuerzas argentinas.

La cadena de televisión independiente sostuvo que "el objetivo ahora es la capitulación argentina. Gran Bretaña quiere a las tropas argentinas fuera de la isla y hay posibilidades, parece, de otras negociaciones".

"La flota no perderá el tiempo. Se estima que estarán en Puerto Stanley en cuestión de días, no semanas", dijo el periodista David Walter.

—Más información páginas 1-5, 1-6, 1-7, 1-8 y 1-11—

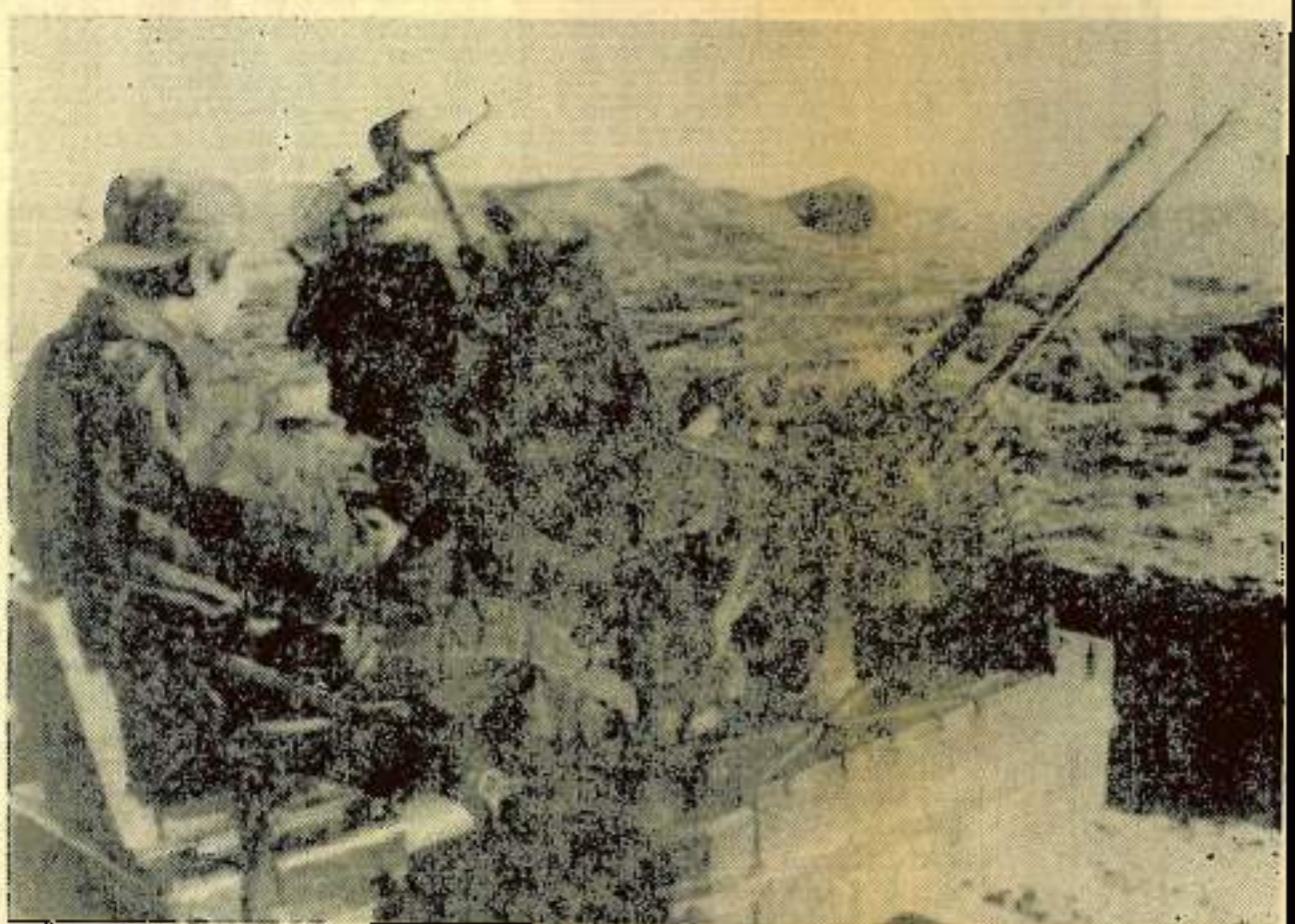

Un soldado argentino monta guardia durante la situación de alerta en Comodoro Rivadavia. (Lasertoto AP)

Las Bajas Según Argentina

BUENOS AIRES, mayo 23 (AFP) — De acuerdo con los informes oficiales emanados del Estado Mayor Conjunto de las Fuerzas Armadas, las bajas en los combates librados a partir del viernes último en el estrecho San Carlos del archipiélago de las Malvinas son las siguientes.

Bajas argentinas: seis aviones, tres helicópteros.

Bajas británicas: dos fragatas destruidas, otras dos seriamente averiadas, cuatro al parecer con daños importantes no evaluados, cuatro aviones Sea Harrier, dos helicópteros.

ISLAS MALVINAS: Un helicóptero Sea King británico entrega provisiones a los comandos en las islas Malvinas. (AP)

pías

a causa del primero tuvo

DA" por razones de sa-

s, el gobierno oeste-ale-
rmado que Guillaume
lidad de su pena (trece
n. Los intercambios de
er, por otra parte, par-
eresantes para la RDA.
dios especializados de
ste ha encajado varios
millones de marcos, des-
: los año 1960, a cambio
frecuencia de personas
o tales pero que no te-
ver, en realidad, con la

cia oeste-alemana, cada
en el país, aproximada-
espías del Este.

chenbach",
íticos

la "guerra de los es-
veces, molesta a los po-
urre actualmente con el
enbach", un teniente-
mán que el dos de junio
ladó al Oeste, y luego,
le, volvió cincuenta y
tarde "voluntariamen-
ca Democrática Alema-
ido convencido durante
n el consejero de la em-
en Bonn, Hans Schin-
a esposa, venida urgen-
in-Este.

el teniente coronel era
xcepcional", puesto que
ior fronterizo de seten-
metros, lo que significa
n duda alguna de una
ación inestimable para
inteligencia occidenta-
nente, sobre los agentes
ue operan al otro lado
a RFA

autoridades oeste-ale-
on casi inmediatamen-
ntante de la RDA a en-
do no había sido toda-
por los servicios de in-
alemanes? ¿Ha ejerci-

MEX

P
estud
der
clear
el mu
Es
dustr
cia.
mani
desde
tros y
una s
mexi
lares
El
cuyo
energ
plan
sos
país.
inicia
to el
Es
const
los 2
sulta
año 2
Pe
propi
mero
mexi
sión
petro
de 7
fue
lo qu
sin
ción
tos fi
La
dad
la pr

WA

E
te
rea
ves
(
sa
per
dor
una
es
no
las
S
nor
rep
tim
par

mento que Shawhan contribuyó a diseñar y construir.

"El transbordador espacial es más tranquilo y acogedor de lo que se esperaba", dijo. "Crea poco ruido electromagnético y constituirá un buen laboratorio para futuros experimentos sobre ondas de radio".

Shawhan dijo que el descubrimiento señala que el ruido eléctrico que el ADP detectó cuando el brazo mecánico lo sacó del compartimiento de carga, probablemente se originó fuera del orbitador. Dijo que esto tal vez se debió a la colisión del Columbia con "el plasma" —un gas ligero con carga eléctrica que compone la atmósfera superior de la Tierra— al igual que cuando se pasa un peine por los cabellos se crea electricidad estática.

Shawhan dijo que el transbordador espacial no era lo suficientemente grande ni estuvo suficiente tiempo en el espacio como para que estos niveles eléctricos llegasen a proporciones peligrosas, pero advirtió que las estaciones espaciales en órbita que planea en el futuro la Administración Nacional de Aeronáutica y el Espacio, podrían enfrentarse a niveles de radiación peligrosos.

Shawhan informó que casi todos los 15 instrumentos científicos que contenía el ADP funcionaron durante toda la misión del transbordador. El Columbia, según se esperaba, creó una estela —igual que una embarcación

SECRETO
El Universal
24 MAYO 1982

509 fs.

524.m.

Fuerzas Británicas en San Carlos Suman Hombres, Armas y Alimentos en Cabeza de Playa de las Malvinas

LONDRES, May. 23 (EFE)— Las fuerzas británicas están sumando hombres, municiones y abastecimientos a su cabecera de playa en puerto San Carlos, lo que hace suponer que comparten el presagio del comandante de su flota, Almirante Woodward, sobre "Una larga y sangrienta lucha en las Malvinas".

En la mañana del domingo, el Ministerio de Defensa informó en Londres de que las tropas británicas "consolidan su posición en las Malvinas antes de su avance hacia el interior de las islas".

Las últimas horas han sido de replanteamiento estratégico para los dos bandos, que se recuperan de las consecuencias de la feroz batalla aeronaval de San Carlos.

Los británicos, que aseguran tener cinco mil hombres en la isla Soledad, se proponen acentuar el bloqueo aeronaval y al mismo tiempo hostigar por tierra a las fuerzas de la capital.

Los medios militares de Londres sostienen que en los próximos dos días se reanudarán con intensidad los combates en las islas. "Vamos a movernos rápidamente", anunció el jefe del Estado Mayor, almirante Terence Lewin.

Las mismas fuentes señalaban anoche su asombro por el hecho de que la aviación argentina no haya atacado otra vez, inmediatamente después del desembarco mientras que un almirante argentino declaraba a la televisión británica:

"La armada real va a tener que acercarse para apoyar su cabecera de playa, y en ese momento nosotros vamos a dar el golpe".

Desde que las tropas británicas pusieron pie en las Malvinas, ha crecido la presión militar y política sobre el gobierno de Margaret Thatcher para que el conflicto sea resuelto en el menor plazo posible.

Existe visible inquietud por la posibilidad de que se prolongue la crisis y los intentos de negociación diplomática se alternen con episodios bélicos de desgaste, lo que sería particularmente lesivo para la armada real, lejos de sus bases y en las penosas condiciones del Atlántico Sur.

El gobierno conservador deberá hacer frente esta semana a un debate parlamentario sobre la crisis y el ministro de Defensa, John Nott, informará mañana a los comunes sobre la situación.

El conflicto de las Malvinas tiene en el Reino Unido diversas derivaciones políticas, y una de ellas es la crisis planteada en el primer partido de la oposición.

Tres Submarinos Argentinos Representan Importante Amenaza para la Fuerza Naval Británica

LONDRES, 23 AP)— Tres submarinos argentinos representan una importante amenaza a la fuerza de tarea naval británica alrededor de las Islas Malvinas, dijeron fuentes militares aquí, que señalaron que los principales objetivos serían dos portaaviones y el transatlántico Queen Elizabeth 2, convertido en transporte de 2.000 efectivos.

"Buenos Aires buscará una rápida y significativa victoria ahora que los británicos han reinvadido exitosamente las Malvinas. El hundimiento de una gran nave podría ser una forma de lograrla", dijo ayer una fuente naval británica.

"Los submarinos argentinos son actualmente un factor desconocido en el Atlántico Sur. Tienen la capacidad para infligir grandes daños si pueden penetrar el cerco sonar establecido alrededor de la fuerza de tarea", agregó la fuente, que pidió no ser identificada.

Luego dijo que la fuerza de tarea intensificó sus patrullajes antisubmarinos, por medio de helicópteros Sea King y aviones radar de largo alcance Nimrod, que operan desde la Isla Ascensión, principal base británica a 6.080 kilómetros al nordeste de las Islas en disputa.

Argentina cuenta ahora con sólo tres submarinos, luego que el Santa Fe, de fabricación norteamericana, fue averiado y capturado el 23 de abril cuando infantes de marina británicos recuperaron la isla Georgia del Sur, a 1.287 kilómetros al este de las Malvinas.

Se cree que su nave hermana, el Santiago del Estero, merodea por el Atlántico entre las Malvinas y la Isla Ascensión. Fuentes de inteligencia norteamericanas conjeturaron que ese submarino, de clase Guppy y 2.420 toneladas, armado con torpedos de 520 milímetros, aguarda para atacar al Queen Elizabeth 2 de 60.852 toneladas en el que viaja la Quinta Brigada del ejército británico rumbo a la zona de guerra.

Versiones británicas dijeron que no se conoce la ubicación exacta del Santiago del Estero, cuyos motores son "extremadamente ruidosos", según dijo la fuente naval, lo que la podría hacerlo fácilmente detectable, agregó.

Asimismo, los británicos creen que por lo menos uno de los dos submarinos argentinos de fabricación alemana occidental, el Salta y el San Luis, se encuentra en aguas de la "zona de exclusión" de 200 millas alrededor de las islas.

SECRETO

Quince Países Latinoamericanos Apoyan a Argentina en la ONU en Conflicto con Gran Bretaña

Ayer logró el apoyo de siete naciones en la reunión de emergencia del Consejo de Seguridad

SECRETO
El Universal
24 MAY 1982

325.

Flota Británica Autorizada a Utilizar Armas Atómicas

BONN, mayo 23 (DPA) — El comandante en jefe de la flota británica que opera en el Atlántico Sur, contralmirante J.G.Woodward, está autorizado para defenderse con el uso de armas atómicas cuando se vea ante "graves circunstancias", afirma el semanario alemán "Der Spiegel" en su edición del lunes 24 de mayo.

Basándose en fuentes del servicio secreto norteamericano, el semanario de Hamburgo revela que, según expertos del "Pentágono", esas "circunstancias graves" se presentarían solamente cuando un masivo ataque de la aviación argentina amenazase con destruir la armada británica.

SECRETO

Argentina
Llamado de

SECRETO
El Universal
24 MAYO 1982

511 p

526.m.

Contraofensiva Británica

LONDRES, mayo 23 (AP) — Aviones británicos atacaron posiciones argentinas en el aeródromo de Goose Green, cerca de Port Darwin, en la isla que los argentinos llaman Soledad (East Falkland) en las Malvinas, al reanudarse hoy las acciones militares, según informó hoy el Ministerio de Defensa.

Fuentes de defensa dijeron que el ataque fue realizado por aviones Harrier, que utilizaron bombas de 454 kilos y cañones de 20 milímetros.

No se conocía el alcance de los daños, pero el Ministerio dijo que pudieron verse los restos de varios aviones turbo hélice Pucará cerca de la pista del aeródromo, 32 kilómetros al sur de la cabeza de playa establecida el viernes por los británicos en San Carlos.

La actividad militar en general "fue de un bajo nivel en las últimas 24 horas", dijo la declaración del Ministerio. Las fuerzas británicas "no tropezaron con oposición alguna" en consolidar sus posiciones, añadió.

Advierte Montes de Oca

Si Argentina Invoca al TIAR Venezuela Debe Intervenir Militarmente

CARACAS, mayo 23 (Venpres) — La solidaridad de Venezuela con Argentina no es una acción puramente lírica y si el país agredido por el colonialismo británico invoca los tratados de la OEA, la nación venezolana tendría que intervenir militarmente, dijo el líder político Rafael Andrés Montes de Oca, en acto público al cual acudió en esta ciudad.

Montes de Oca está activo en la lucha por la candidatura presidencial en Copei para 1983.

"Si Inglaterra insiste en atacar militarmente a Argentina y ésta acude a la OEA para invocar la aplicación de los tratados existentes, Venezuela tendría que intervenir militarmente en el conflicto", comentó Montes de Oca.

No tiene duda alguna de que Venezuela cumplirá con sus compromisos internacionales y que al respecto, la política del presidente Luis Herrera Campins, de una solidaridad activa con la causa de Argentina, "no es una acción puramente lírica".

Al referirse a asuntos nacionales señaló que en cuanto a la crisis fiscal, a pesar de que se rebajó el 20 por ciento del presupuesto nacional "la situación económica del país se solventó satisfactoriamente".

"Copei requiere de la unidad y del ejercicio de la democracia", señaló Montes de Oca más adelante.

Durante las actividades que desempeña actualmente el ex ministro de Relaciones Interiores, se mantiene informado sobre lo que acontece en el plano internacional.

Aplazado Debate en la ONU

NUEVA YORK, mayo 23 (AFP) — Los debates del Consejo de Seguridad sobre el conflicto de las Malvinas fueron aplazados a las 11:20 locales (15:20 GMT) de hoy, hasta las 10:30 (14:30 GMT) de mañana lunes.

Los debates se habían sucedido prácticamente sin interrupción desde la tarde del pasado viernes.

Antes de suspender la sesión, el Consejo de Seguridad escuchó una requisitoria del canciller panameño, Jorge Illueca, contra Gran Bretaña y Estados Unidos.

Jorge Illueca acusó a Londres de presentar "ultimátum", y a Washington de "dar órdenes" a los países de Latinoamérica.

SECRETO

SECRETO

EL DIARIO DE CARACAS
24 MAYO 1982

512p.

527.M.

EDITORIAL

Venezuela en la ONU

El discurso pronunciado, el sábado, por José Alberto Zambrano Velasco, en la reunión del Consejo de Seguridad de la ONU, supone un sólido reforzamiento de la actitud venezolana en el conflicto del Atlántico Sur.

En la exposición del ministro de Relaciones Exteriores de Venezuela —cuya repercusión fue destacada por las agencias internacionales— quedan claramente remarcadas las razones que asisten y explican la postura de franco apoyo a la Argentina en la disputa por las Malvinas.

Allí sobresale el razonamiento, según el cual no se trata de un enfrentamiento bilateral entre Inglaterra y Argentina. Las dimensiones y las proyecciones del conflicto envuelven de manera irremediable a las demás naciones latinoamericanas y se reflejarán, de modo directo, en las relaciones de éstas con los países europeos.

Este ángulo resulta indispensable para visualizar, en toda su dramática magnitud, los alcances de la confrontación bélica que se libra en el archipiélago de las Malvinas.

En segundo término, los más recientes hechos han demostrado la vocación colonialista y la prepotencia militar del gobierno de Margaret Thatcher. La decisión de enviar la flota británica al Atlántico Sur —tal como lo subrayó Zambrano Velasco— constituye una flagrante violación de la Resolución 502 de la ONU, invocada por la misma Inglaterra como respuesta diplomática a la recuperación de las Malvinas por las tropas argentinas.

Pero allí no se detiene la suma de violaciones y agravios de la legalidad internacional por parte del gobierno de Thatcher. Las sanciones impuestas por la Comunidad Económica Europea a la Argentina —a instancia del Gobierno británico— representan otro acto de incalificable provocación y subestimación del orden jurídico que rige entre las naciones. ¿Qué significa dentro de este orden de ideas la presencia de submarinos nucleares en una región definida por el Tiar como de seguridad hemisférica? ¿Acaso América latina no es una zona desnuclearizada? ¿Las medidas de exclusión marítima y aéreas alrededor de las Malvinas no son acciones de abierta hostilidad?

En el discurso del canciller venezolano queda perfectamente clara una idea esencial: la solidaridad con Argentina no parte de mezquinas consideraciones políticas. En el fondo, se trata de la única actitud que aconsejan la razón y la dignidad.

SECRETO

Los quintas jornadas del bloque [illegible]

Exigen la elección directa de lo

Los parlamentarios [illegible] se declararon en sesión [illegible] el financiamiento para el proyecto [illegible] parlamentario [illegible] en La [illegible] Fernando Chumacero.

Roberto Marubio, fue reelecto coordinador del bloque

La campaña electoral

El MAS destaca el sovietismo

SECRETO

EL DIARIO DE CARACAS
24 MAY 1982

SBP.
528-A.

Los políticos hablaron sobre la guerra

La agresión británica provoca la unidad nacional

Los políticos venezolanos condenaron, en términos enérgicos, la intensificación de la agresión bélica de Gran Bretaña contra Argentina por el conflicto de las Malvinas. Los periodistas acordaron un paro simbólico de protesta para el miércoles 26 de mayo.

El desarrollo de los enfrentamientos bélicos entre las fuerzas militares de Gran Bretaña y Argentina por el control de las islas Malvinas ha producido la reacción del país político nacional. Esta es una de las pocas ocasiones en que todos los dirigentes venezolanos han coincidido en unir esfuerzos para mantener y profundizar la solidaridad con Argentina en los momentos difíciles que confronta esa nación por la agresión imperialista británica en el Atlántico Sur

Absurda agresión

Una de las primeras impresiones fue la de Eduardo Fernández —secretario general de Copei— quien señaló: "Nosotros estamos conmocionados por la absurda agresión, que en nombre de los remanentes de un poder colonial, ha tenido, en sangre y pérdida de vidas humanas la situación de las Malvinas. Creemos que es una amenaza intolerable, no sólo contra Argentina, sino contra toda América latina".

"Reiteramos el sentimiento de solidaridad de todos los venezolanos y del Gobierno, expresado nuevamente por el canciller José Alberto Zambrano Velasco en el Consejo de Seguridad de las Naciones Unidas en un discurso lleno de firmeza y de dignidad, que ha puesto en alto el nombre de Venezuela (...) Se impone la acción colectiva de América latina contra Inglaterra, acción que le haga ver a los países de Europa que no es una cuestión aislada entre Argentina y Gran Bretaña, sino el enfrentamiento entre los Estados Unidos de Europa contra los Estados Unidos de América latina".

Un problema de todos

Jaime Lusinchi, candidato de AD, no vaciló en volver a condenar la agresión británica contra Argentina, y destacó que "esa siempre ha sido la posición de AD, lo único que buscamos es un diálogo con el Gobierno para evitar que se sectorice la solidaridad de todos los venezolanos, que no es la de un sólo sector político, sino la de todos los sectores del país". Agregó que la respuesta ante la guerra en el Atlántico Sur "tiene que ser de toda América latina", con decisiones colectivas de sus gobiernos"

Típica del siglo XVI

Teodoro Petkoff, presidente del MAS consideró que las acciones británicas en las islas Malvinass "no sólo eran una agresión brutal, típica del siglo XVI, sino la modificación sustancial de las relaciones entre los pueblos de América latina con el resto de Europa y Estados Unidos. Esos hechos afectan las relaciones Norte-Sur y significan un trastocamiento del sistema planetario, de un poder tal, que llegan a coincidir gobiernos como los de Venezuela y Cuba, los cuales estaban al borde del rompimiento de relaciones".

No es una acción lírica

El precandidato de Copei, Rafael Andrés Montes de Oca observó "que la solidaridad de Venezuela con Argentina no es una acción puramente lírica, y si el país agredido por el colonialismo británico, invoca los tratados de la OEA, la nación venezolana tendría que intervenir militarmente porque se trata de la agresión de una potencia extracontinental contra un país miembro del Sistema Interamericano, y los tratados existentes tendrían que ser aplicados a esa situación".

Paro continental de periodistas

Por otra parte, ayer se anunció que la Federación Latinoamericana de Periodistas acordó para el miércoles 26 de mayo la realización de un paro continental de los trabajadores de los medios de comunicación en solidaridad con el pueblo argentino.

Elenzar Díaz Rangel, presidente de la organización, declaró que el paro "durará de 10 a 20 segundos en las televisoras y radios del continente, así como títulos relámpagos en los medios impresos de acuerdo al carácter simbólico del paro que sólo es en repudio a la agresión británica, al apoyo de Estados Unidos y en solidaridad con Argentina. Díaz Rangel exhortó a que el paro se efectúe a nivel nacional.

SECRETO

ELD

Año 4 Nº 1 016 Lunes 24 de mayo de 1982

LHC espera dec

Argentina perdió más de 1

Pelean cu en las is

Fuentes militares de Buenos Aires s acorralar a los comandos británic como un hecho la recuperación especula sobre la posibilidad de q escenario del conflicto.

El frí

SECRETO

514p.

EL DIARIO DE CARACAS

24 MAYO 1982

529-M.

El conflicto anglo-argentino por las islas Malvinas

Podría convertirse a las islas en base aliada

En Londres se descuenta que las fuerzas británicas reconquistarán las islas en los próximos días. A la vez, se señala que el esfuerzo militar, administrativo y financiero que exigiría la posterior defensa y desarrollo del archipiélago no guarda relación con el interés británico. Pero el canciller Francis Pym dio ayer una clave para descubrir la intención de Londres y —posiblemente— los términos de un acuerdo secreto con Washington. "Otros países" cooperarían con Gran Bretaña en la defensa de las islas. Reviviría una idea que ya se discutió en 1975: convertir a las Malvinas en una base para la defensa del Atlántico Sur.

"¿Cuál será la situación una vez que la Argentina se haya rendido y nosotros reconquistemos las islas?" Ayer, el Sunday Times respondió, de este modo, a su propia pregunta: "Ahora que una guerra a gran escala ha dejado atrás a las negociaciones, sería muy difícil considerar una transferencia de soberanía a la Argentina en el futuro previsible. Pero retener las Falkland requeriría un esfuerzo militar, administrativo y financiero que no guarda proporción con las necesidades y posibilidades británicas. Esta es una suprema ironía: esas islas no están vinculadas al interés nacional de Gran Bretaña".

Este tema ha sido objeto de comentarios y especulaciones desde el comienzo de la crisis. La semana pasada, Christopher Roper, uno de los periodistas ingleses que mejor conoce América latina, advirtió que las islas podrían convertirse en "el Sinaí de Gran Bretaña". Según Roper, Londres debería destinar recursos extraordinarios a la defensa y desarrollo de las islas, una estrategia que siguió Israel en el desierto del Sinaí, con el resultado conocido".

En una entrevista que concedió a la cadena norteamericana ABC, el canciller Francis Pym dio ayer la clave para interpretar las intenciones del Gobierno británico y —posiblemente— los términos de un arreglo secreto con Estados Unidos. Pym anunció, en efecto, que Gran Bretaña solicitaría a otros países" que cooperasen en la defensa de la islas.

Está claro que, si Gran Bretaña recupera las Malvinas, no será para entregárselas luego a la Argentina. Tampoco para conservarlas indefinidamente, lo cual le resultaría a la vez costoso e inútil.

En 1975, la Otan consideró la posibilidad de extender su jurisdicción al Atlántico Sur. La clausura del canal de Suez había convertido al Atlántico Sur —vía Cabo Buena Esperanza— en una ruta vital para Occidente, que transportaba a través de ella, el petróleo del Medio Oriente. En 1975, la situación del canal de Panamá era todavía objeto de disputas y la posibilidad de que también esa vía fuera cerrada en algún momento, agregaba un motivo para prestar atención al Atlántico Sur. Allí, además, la Unión Soviética comenzaba a consolidarse, luego de la sucesiva incorporación de Guinea y Angola al bloque comunista.

Los delegados de Gran Bretaña y Estados Unidos ríen durante la sesión del Consejo de Seguridad de la ONU.

En aquella oportunidad circularon versiones sobre la posibilidad de que Gran Bretaña ofreciera las islas Malvinas como base naval: un modo de aliviar la carga que representaba un archipiélago tan distante y conflictivo; a la vez, un modo de consolidar su soberanía allí.

Fue entonces, cuando la Marina argentina comenzó a sentir la urgencia y a analizar las posibilidades de recuperar las islas. En primer lugar, trató de desactivar el plan discutido en la Otan. Apenas instalada la Junta militar, a comienzos de 1976, la Argentina celebró contactos con Brasil y Sudáfrica, para hacer causa común contra el proyecto de extender la jurisdicción de la Otan. A la vez, discutió con esos países y con Estados Unidos la posibilidad de formar una Otas (Organización del Tratado del Atlántico Sur). En mayo de aquel año, la revista argentina Cuestionario citó a un alto jefe naval en estos términos: "Si las potencias occidentales decidieran que el Atlántico Sur pasara a ser controlado por la Otan, Gran Bretaña podría ofrecer las Malvinas como base operativa, y ello consolidaría la presencia británica en las islas. En cambio, si la Argentina se anticipara a cualquier decisión externa y lograse la formación de un sistema defensivo regional —con Brasil, o con Brasil y Sudáfrica; contando con la cooperación de Estados Unidos, pero sin su participación formal— Occidente pasaría a intereses activamente en la solución del diferendo argentino-británico, y Estados Unidos podría utilizar su ascendiente para lograr que, por fin, Londres reconociera los derechos argentinos sobre las Malvinas. Si las islas son recuperadas, es una decisión que la Armada nacional instale allí una base. Por supuesto, si la Argentina integra un organismo dedicado a la defensa del Atlántico Sur, esa base naval serviría al mismo propósito, pero como base argentina, instalada en territorio nacional.

Ese proyecto estaba vigente aún a fines del año pasado, cuando Leopoldo Fortunato Galtieri participó en Washington en la Conferencia de Comandantes en Jefes de Ejércitos Americanos. En esa oportunidad, Galtieri anticipó a altos funcionarios de la administración Reagan que se proponía desplazar al presidente Roberto Eduardo Viola y hacerse cargo del Gobierno argentino. En esa época, el proyecto de Galtieri era convertir a la Argentina en una pieza de la estrategia continental norteamericana y enviar tropas a América Central. A cambio de eso pidió la ayuda norteamericana para forzar a Gran Bretaña a devolver las Malvinas, algo que Galtieri ya vislumbraba como un factor capaz de unir a la Argentina y ensanchar las bases del deteriorado régimen militar.

Para completar la cadena que conduce a la situación actual, falta un eslabón: ¿qué fue lo que decidió a Galtieri a intentar la recuperación por la fuerza?

El hecho es que, desatado el conflicto del 2 de abril, Estados Unidos intentó disuadir a Galtieri, luego medió entre la Argentina y Gran Bretaña, y finalmente decidió apoyar a Londres, inclusive en el plano militar.

En este ejercicio, Washington puso en juego sus relaciones con América latina. Sería ilógico que no hubiera previsto obtener un rédito. Las ventajas y desventajas que representaba la alianza con Gran Bretaña debieron ser discutidas en detalles por el secretario de Estado, Alexander Haig, y con el canciller Francis Pym.

Si ofrecer las islas como base a la Otan era una idea atractiva para Gran Bretaña en 1975, ahora debería resultarle verdaderamente seductora. Desde el punto de vista norteamericano, el triángulo Ascensión - Malvinas - Diego García (esta última, isla en el Océano Indico) ofrecería una perspectiva de asegurar el control naval de un área donde, hasta ahora, la Unión Soviética parecía estar en condiciones de establecer un predominio.

Rodolfo H. Terragno
El Diario de Caracas
Londres

Renace un viejo proyecto

En los círculos políticos militares de Londres (ver la nota de Rodolfo Terragno, en esta página) se ha planteado un debate paralelo a la guerra: ¿qué hacer con las Malvinas después de la victoria? lo cual lleva a una conclusión bastante acertada: no se estará en condiciones de asumir el costo de unas Malvinas recuperadas, y después a la idea de compartir esa carga con otros países (Pym dixit).

El razonamiento británico está al borde de caer en una vieja ilusión estratégica, nacida cuando empezó la descolonización del Africa Suroccidental y enfatizada cuando Cuba entró en el campo socialista: la necesidad de una Otan del Atlántico Sur (u Otas). La hipótesis de una Otas fue criticada por los estrategas británicos de los años 60, porque alteraba el equilibrio de los mares: o sea, permitía una mayor intervención norteamericana en el área y otorgada a Africa del Sur y Argentina, dos potencias mediapas ribereñas con cuyos regímenes discrepaba el Reino Unido, participación en el reparto de las responsabilidades geopolíticas.

Paradójicamente, en Londres se empieza a discutir ahora en términos que podrían conducir a un pacto defensivo del Atlántico Sur, donde las Malvinas serían (como se pensaba por los padres de la idea) punto estratégico predominante. A mediados de los años 70, los mandos navales argentinos trabajan con reserva y dedicación por convencer a Estados Unidos de la viabilidad del proyecto, y su reclamación de las Malvinas las destinaba a esa función de enclave geopolítico controlado desde Buenos Aires, pero inserto en el sistema estratégico occidental dirigido por Europa y los anglosajones. La futura Otas, mediante la alianza con Africa del Sur sería, al mismo tiempo, un puesto de vigilancia sobre los procesos revolucionarios africanos.

La idea murió hace unos años de muerte natural, cuando Brasil, que entonces iniciaba su inteligente política exterior de buenas relaciones y penetración comercial y política en los jóvenes países de la descolonización africana, rehusó respaldar la aventura. Y una Otas sin Brasil no era enviable.

Los acontecimientos de las Malvinas han desplazado a los protagonistas. Como en el juego de las "sillas musicales", ahora cada uno ocupa otros asientos: Gran Bretaña, con un gobierno conservador que acelera su viraje a la derecha, está de acuerdo en supeditarse en el Atlántico Sur a Estados Unidos, y aún en tragar la agria píldora de asociarse a los racistas de Pretoria; Argentina ha abandonado sus sueños de virrey de la Otan y vuelve a la clasificación correcta de amigos y enemigos. No es esta la última lección que el conflicto de las Malvinas dará a los gobernantes que quieran forzar las leyes de la realidad.

Carlos María Gutiérrez

Habrían recapturado la pista de Goose Green

La información fue publicada hoy en el diario londinense "Guardian", y aparentemente burló la censura naval. La Federación Latinoamericana de Periodistas convocará a un paro continental en solidaridad con Argentina.

Londres. Un periodista que acompaña a la fuerza de operaciones británica en el Atlántico Sur, dijo hoy que informes sin confirmar señalaban que las tropas de su país recapturaron el vital aeródromo de Goose Green, en la isla Soledad, o Malvina Oriental.

El periodista del diario Guardian, Gareth Parry, envió la información, la cual no fue censurada.

No hubo confirmación inmediana del Ministerio de Defensa británico, el cual ordenó una investigación para determinar cómo la información se había filtado a través de los censores.

La Federación Latinoamericana de Periodistas, con sede en México, convocó a un paro continental "de carácter simbólico" a todos los trabajadores de los medios de comunicación de América latina, en solidaridad con Argentina, el cual se efectuará el 26 de este mes.

El presidente de Felap, Eleazar Díaz Rangel, anunció hoy en Caracas que el paro tendrá una duración entre 10 a 20 segundos en las televisoras y emisoras, y en que los medios impresos consistirá en mitines relámpagos.

Al señalar que los trabajadores de los medios de comunicación social de México, Panamá y Argentina ya han manifestado su adhesión al paro, Díaz Rangel dijo que "la acción gremial también expresará repudio y rechazo a la agresión británica.

Haig reafirmó el apoyo de USA a los ingleses

El secretario de Estado norteamericano, Alexander Haig, confirmó, por primera vez ayer, que Estados Unidos ya entregó "una cierta ayuda militar" a Gran Bretaña.

Washington. Estados Unidos mantendría su apoyo diplomático y militar a Gran Bretaña en la crisis de las Malvinas, a pesar de las grandes consecuencias que esta posición provocará en sus relaciones con América latina, se informó en Washington.

El secretario de Estado, Alexander Haig, que confirmó ayer por vez primera que Estados Unidos ya entregó "una cierta ayuda militar" a Londres, reconoció que el apoyo acordado a Gran Bretaña ya "dañó" los intereses norteamericanos en América latina.

El secretario de Estado, Alexander Haig, reafirmó ayer el apoyo de Washington a Gran Bretaña en la guerra por las islas Malvinas y dijo que hay pocas posibilidades de lograr una solución diplomática a menos que cambie la situación militar.

Haig dijo que la invasión británica a las disputadas islas presenta un "cambio notable" en la ecuación bélica y que Estados Unidos aún tiene esperanzas para un arreglo negociado del conflicto entre la Argentina y Gran Bretaña.

"Por supuesto esperamos que haya una nueva ronda de negociaciones en cualquier momento, pero está claro que hasta que produzca alguna evidencia de un cambio en la situación militar, puede haber un corrimiento estancamiento", indicó el secretario.

Haig, entrevistado en un programa periodístico de la cadena televisiva CBS, sostuvo que el conflicto anglo-argentino coloca a Estados Unidos en una posición difícil frente a sus aliados y vecinos, pero defendió el apoyo norteamericano a Gran Bretaña.

(UPI-AFP)

Argentina

Buenos Aires.- Hasta ayer, la respuesta oficial argentina a las sonrisas optimistas del ministro de Defensa británico, John Nott, era un relativo silencio, y reiterando llamados a la paz, contenidos en la respuesta del presidente Leopoldo Galtieri a un mensaje del papa Juan Pablo II, enviado simultáneamente a Londres y Buenos Aires.

La agencia oficial Telam informó que aviones de la Fuerza Aérea y la Armada argentina, habían iniciado ayer en la tarde un ataque a los comandos y paracaidistas británicos que desembarcaron el viernes pasado en las Malvinas. Se informó, además, que junto con el hostigamiento aéreo, tropas de infantería habían iniciado una contraofensiva en la zona.

Los medios de prensa y agencias noticiosas locales, entretanto, atribuyen a "fuentes militares" la versión de que las tropas argentinas están controlando la situación en las Malvinas, y derrotando al enemigo.

El presidente Galtieri dijo en su respuesta al Papa que Argentina "está dispuesta a compartir un cese de hostilidades que permita establecer la paz, y en ese clima anunciar un acuerdo pacífico, honorable y justo".

"Doloridos con Su Santidad por la pérdida de vidas humanas escuchamos con humildad cristiana su exhortación a la paz, y comprensión y la prudencia" señala la nota, subrayando que "nuestro pueblo y nuestro gobierno han efectuado todos los esfuerzos para evitar un enfrentamiento bélico y el derramamiento de sangre", participando con espíritu de renunciamiento y flexibilidad" en las gestiones de paz.

En la madrugada de ayer, un parte militar afirmó que las acciones argentinas en las Malvinas, durante el sábado 22, tuvieron el

Costa Rica sig

Edén Pastor expulsión y va

A raíz de sus actividades dente de Costa Rica, Luis celó su visa de permanen actividades constituían u legal "tico".

San José.- "Respetaré la decisión del Gobierno de Costa Rica", dijo Edén Pastora, el "Comandante Cero" de la guerrilla sandinista, al enterarse que las autoridades costarricenses habían decretado su expulsión del país. Pastora, ex viceministro del Gobierno nicaragüense y actualmente ardoroso opositor, viajó ayer a Honduras.

El presidente Luis Alberto Monge ordenó la expulsión de Pastora en una reunión secreta de Gabinete, después que once simpatizantes suyos y miembros de las Fuerzas Armadas nicaragüenses, desertaran esta semana (dando muerte, en la huida, a un oficial con mando) y entraran por la frontera, desde Nicaragua.

Un comunicado presidencial, expresó anoche: "Hemos decidido cancelar la visa de permanencia en el país del nicaragüense Edén Pastora y de otros extranjeros que lo acompañan, debido a que sus actividades constituyen una flagrante violación del orden

hecho, había convenido a San José en su cuartel general.

Durante los últimos días se registraron varios incidentes en la frontera entre ambos países, especialmente en las comunidades costarricenses de Poco Sol, Medio Queso, Los Chiles y Upala, y en San José, el ministro de la Presidencia, Fernando Berrocal, afirmó que patrullas sandinistas habían efectuado "violaciones territoriales y de la soberanía". Managua ha rechazado la imputación, alertando a Costa Rica sobre la presunta impunidad conque ex guardias somocistas y hombres de Pastora se concentran en esa zona para ataques a guardafronteras nicaragüenses.

(UPI, ANSA)

Otras repercusiones internacionales del enfrentamiento bélico en el archipiélago sureño, han sido las siguientes:

● En Lima, el ministro de Aeronáutica, general José García Calderón calificó como "falsas" las acusaciones del general ecuatoriano Luis Pineiros, en el sentido de que la ayuda ofrecida por Perú a la Argentina, en el conflicto del Atlántico Sur, "no es desinteresada" y se dirige a cambiar "la estructura política sudamericana".

● En México, el embajador soviético Rostilav Sergeiev, señaló el peligro de que "la pugna por las Malvinas se internacionalice" y dijo que los Estados Unidos deben abstenerse de intervenir en el conflicto.

● En Jerusalén, el Gabinete se declaró ayer "sumamente preocupado" por la guerra

PDC crece la violencia

El arzobispo Rivera y Damas criticó ayer a la Asamblea Constituyente porque está "realizando un juego político" favorable a la influencia norteamericana.

San Salvador.- Carlos Alberto Moreno, un alcalde democratacristiano de la población de El Paisnal, 20 kilómetros al norte de esta capital, fue asesinado en la madrugada del domingo por desconocidos, que después de bajarlo de un autobús rural lo asesinaron a tiros. Con la muerte de Moreno, ya son tres los dirigentes democrato cristianos asesinados en El Salvador, en menos de un mes.

Esta semana, la pugna entre la extrema derecha que tiene mayoría en la Asamblea Constituyente, y la Democracia Cristiana, se exasperó a raíz de la suspensión de disposiciones sobre expropiación de tierras improductivas. Ambos sectores integran el nuevo Gabinete de "unidad nacional".

El arzobispo de San Salvador, monseñor Arturo Rivera y Damas, criticó ayer a la Asamblea, a la que señaló como realizando "un juego político" para aplazar a los enemigos de la Reforma Agraria y mantener la puerta abierta a la influencia de los Estados Unidos en el país.

En la ciudad oriental de Zacatecoluca, continúa una huelga de maestros primarios, que podría extenderse a San Salvador y extenderse a otros dos mil docentes.

(AFP-UPI).

SECRETO
EL DIARIO DE CARACAS
25 MAY 1982
515
530 M.

El conflicto anglo-argentino por las islas Malvinas

La CEE prolongó sus sanciones económicas

El Gobierno de Buenos Aires replicó de inmediato a la decisión de la Comunidad Económica Europea, decidiendo —a su vez— mantener bloqueadas las importaciones de siete de las diez naciones miembros de la CEE. Italia e Irlanda se abstuvieron nuevamente en la reunión de Bruselas.

Bruselas. Sin dificultades y con la abstención formal de Italia e Irlanda, la Comunidad Económica Europea (CEE) otorgó ayer un fuerte respaldo a Gran Bretaña en el conflicto por las islas Malvinas, al extender indefinidamente sus sanciones comerciales contra la Argentina.

La decisión europea tuvo inmediata réplica por parte del régimen de Buenos Aires, cuyo ministro de Economía, Roberto Alemán, anunció ayer mismo que la Argentina mantendrá bloqueadas todas las importaciones de siete de las diez naciones de la Comunidad Económica Europea, que decidieron sanciones prolongadas contra su país para apoyar al Reino Unido en la crisis del Atlántico Sur.

La reunión de la CEE en Bruselas, sirvió para devolverle la sonrisa al canciller británico Francis Pym, a quien se ve con su colega italiano, Emilio Colombo.

Las sanciones

Bruselas fue, para el ministro británico de Relaciones Exteriores, Francis Pym, lo que no fue la semana pasada, motivo de gran satisfacción. La razón: la extensión indefinida de las sanciones contra la Argentina.

Sin ocultar su alegría, Pym describió la medida asumida ayer por la CEE como "un acuerdo muy bueno" y dijo que demostraba un alto grado de respaldo al Reino Unido, el cual apreciamos profundamente en esta etapa del conflicto".

Por su parte, el canciller francés Claude Cheysson manifestó a la prensa que la extensión fue aprobada casi sin discusión. Dijo que todos los ministros coincidieron en que no debía producirse un cambio en el apoyo de la comunidad a Gran Bretaña en el conflicto en momentos en que las fuerzas británicas trataban de lograr el control de las islas. Subrayó además que la duración de las sanciones dependerá del éxito de eventuales negociaciones para lograr una solución negociada a la crisis.

En el nuevo marco de la reunión de la CEE, la rapidez conque las sanciones fueron renovadas ayer, contrastó con las horas de tensas discusiones, que precedieron a la extensión de las sanciones por sólo una semana.

Funcionarios de la Comunidad indicaron que la prolongación indefinida de las sanciones contra la Argentina superó toda esperanza británica, cuyo Gobierno había solicitado la ampliación del embargo por sólo un mes.

Italia e Irlanda

Italia e Irlanda, que se abstuvieron nuevamente ayer, dijeron —como la semana pasada— que comerciarían con la Argentina, pero que acordaron impedir el tránsito de productos sureños por su territorio hacia otras naciones del Mercado Común.

Un alto funcionario holandés declaró, por su parte, que se decidió extender las sanciones en forma indefinida antes que por un mes (la máxima expectativa británica), porque algunos países miembros creyeron que era "chocante" mencionar algún lapso "cuando mucha gente estaba muriendo".

El canciller italiano Emilio Colombo, a pesar de la abstención, declaró que Italia reitera el respaldo político y diplomático a Gran Bretaña. El pasado fin de semana, Italia se unió a la mayoría de las otras naciones de la CEE en una declaración de la Organización del Tratado del Atlántico Norte (Otan), que expresa su apoyo a Gran Bretaña.

El único miembro de la Comunidad que no integra la organización del Atlántico Norte es Islandia, cuya posición oficial es de neutralidad.

Argentina

En Buenos Aires, el ministro de Economía, Roberto Alemán dijo que Argentina mantenía suspendidas las importaciones de siete de las diez naciones de la CEE, en respuesta a las sanciones europeas.

"La decisión tomada por siete países de la Comunidad Económica Europea contra la Argentina hará que nuestro país mantenga bloqueadas las importaciones procedentes de ese origen", puntualizó Alemán. La decisión argentina se extenderá hasta que la CEE "revea esa medida", aclaró.

(AFP, UPI y Latin-Reuter)

El Río de la Plata será bloqueado

Naciones Unidas. El delegado uruguayo ante las Naciones Unidas, Jorge Azar Gómez, reveló ayer que Gran Bretaña informó oficialmente a la Cancillería de su país, que considera al Río de la Plata como parte del Océano Atlántico y, por ende, en la zona de exclusión marítima impuesta hace varias semanas como emergencia del conflicto por las islas Malvinas.

Fuentes diplomáticas de Argentina y Uruguay puntualizaron que el hecho, en la práctica, constituye un bloqueo naval dentro del Río de la Plata —que separa a ambos países sudamericanos— y afecta también los intereses de **Paraguay** y **Bolivia**, cuyas importaciones y exportaciones se realizan por esa vía.

Azar Gómez indicó que esperaba una comunicación de su cancillería para presentar una nota de protesta como documento oficial ante el Consejo de Seguridad de las Naciones Unidas.

Por otra parte, en Montevideo, el Gobierno uruguayo dijo haber aceptado recibir en su territorio un buque británico con heridos de esa nacionalidad procedentes de las Malvinas. El canciller Estanislao Valdés Otero, señaló que aún no tenía información sobre la fecha de llegada de ese buque inglés.

(AFP, UPI, Latin-Reuter)

Sudáfrica estaría dando ayuda a Buenos Aires

Johannesburgo. Sudáfrica estaría enviando ayuda militar a la Argentina, en forma de misiles de superficie Gabriel, de fabricación israelí, y repuestos para cazabombarderos Mirage, según ha informado el diario local **The Star**. La afirmación fue recogida ayer en Londres, donde el ministro de Defensa británico, John Nott, denunció en la Cámara de los Comunes esa presunta actitud de Pretoria. Por su parte, en Nueva York, el canciller argentino Nicanor Costa Méndez calificó las afirmaciones de Nott como "totalmente falsas", y negó que su país estuviese recibiendo esa asistencia.

El **Star** afirmó que los misiles y los repuestos aeronáuticos son expedidos desde hangares fuera de uso en el aeropuerto Malan de Ciudad del Cabo, a bordo de aviones DC8 de transporte con matrícula de Uruguay. Viajan en cajas marcadas "repuestos de tractores", agregó el diario.

Antes de que Nott citara el asunto en la Cámara de los Comunes, La Embajada británica en Pretoria se había negado a comentar la noticia del **Star**, pero un vocero de la sede diplomática habría dicho, según el diario: "La reacción pública inglesa será de indignación, cuando se sepa que Sudáfrica está enviando a Argentina equipo militar que será usado contra tropas británicas en el presente conflicto". Un vocero del Gobierno sudafricano, por otro lado, se negó igualmente a comentar la cuestión.

(AFP, UPI)

El Tiar se reunirá el próximo jueves para adoptar medidas

Argentina oficializó ayer su pedido de una reunión del órgano de consulta del Tratado Interamericano de Asistencia Recíproca para considerar "la agresión de Gran Bretaña a las islas Malvinas".

Washinton. Los cancilleres se reunirán nuevamente, el próximo jueves, en el marco del órgano de consulta del Tratado Interamericano de Asitencia Recíproca (Tiar), a pedido expreso de la Argentina, cuyo embajador ante la Organización de Estados Americanos (OEA), Raúl Quijano, pidió que se considere "la agresión de Gran Bretaña a las islas Malvinas".

La solicitud está contenida en una comunicación firmada por Quijano, dirigida al presidente de la XX Reunión de Consulta de Cancilleres Americanos, el canciller uruguayo Estanislao Valdés.

El órgano de consulta se reunió ya a fines de abril pasado y suspendió sus trabajos después de aprobar una resolución favorable a la Argentina en la crisis malvinera. La conferencia, sin embargo, no se dio por clausurada, y se estableció que podría reunirse de nuevo en cualquier momento, si la situación lo exigía. En la resolución, aprobada en abril por 17 votos y la abstención de los Estados Unidos, Colombia, Chile y Trinidad-Tobago, se exigió el cese inmediato del fuego, y se urgió a Inglaterra detenga "las hostilidades que inició en el Atlántico Sur". Asimismo, pidió a las dos partes abstenerse de agravar la situación y resolver el conflicto por medios pacíficos.

Antecedentes

Exceptuando la reunión de abril pasado, desde su puesta en vigencia, en septiembre de 1947, el Tratado Interamericano de Asistencia Recíproca ha sido aplicado en 18 oportunidades, el primero de los cuales en 1948, cuando Costa Rica acusó a Nicaragua de haber invadido su territorio por medio de la fuerza armada, y la última, en las postrimerías del régimen nicaragüense de Anastasio Somoza, que pidió la reunión inmediata de la XVIII Reunión de Consulta de Cancilleres Americanos para denunciar la situación de su país "debido al marxismo-leninismo internacional".

De acuerdo con el articulado del Tratado de Río, un ataque armado de cualquier Estado contra un Estado americano, será considerado como un ataque contra todos los estados americanos, y las partes están comprometidas a dar ayuda frente al ataque.

(UPI, AFP, Latin Reuter)

En Helsinki evaluarán la guerra de las Malvinas

París. Entre los temas a estudiar por el buro de la Internacional Socialista, en la reunión que tiene fijada para el próximo día 27 en Helsinki, figura preferiblemente el conflicto de las Malvinas. Se descuenta, sin embargo, que en las resoluciones a adoptarse en la capital finesa prive una actitud matizada, ya que entre los participantes en la deliberación figurarán delegados británicos y norteamericanos.

Sobre ese particular, dijo Anselmo Sule, del Partido Radical Chileno en el exilio y vicepresidente de la Internacional Socialista, que considera a la guerra de las Malvinas como "idiota" y espera que se entable el diálogo entre los beligrantes.

En Helsinki se examinará también la situación en América Central. Cada sesión estará precedida por debates a puerta cerrada del comité para el Desarme, de la misma IS. Igualmente, el buró tratará las cuestiones del Oriente Medio y las relaciones Este-Oeste. (AFP).

Hilarión Cardozo: "Será más fuerte la condena a Londres"

La segunda sesión de la XX Reunión del Organo de Consulta de la Organización de Estados Americanos, convocada para el jueves próximo en Washington, estudiará un nuevo proyecto de resolución en búsqueda de una condena más fuerte", dijo ayer el embajador de Venezuela en la OEA, Hilarión Cardozo.

Esta segunda "acción" del órgano de consulta no puede entenderse como "definitiva y última", dijo el embajador Cardozo a **El Diario de Caracas**, al ser consultado telefónicamente. Agregó que esta reunión debe demostrar a Gran Bretaña y sus aliados que "América latina sabe responder con gran firmeza y con dignidad a las ofensas".

Dijo que la actitud norteamericana, como miembro que no acató la primera resolución, será probablemente estudiada por los cancilleres representantes de los estados firmantes del Tiar. Agregó que se presentará un nuevo proyecto de resolución "en búsqueda de una condena más fuerte" a Gran Bretaña en este conflicto. Precisó que la posición de Venezuela será la "de siempre: de apoyo y solidaridad a Argentina".

Y.M.

El conflicto angloar

Irlanda y Pan
salidas en la

Será hoy cuando, quizás, salga a
de Seguridad de las Naciones
proyectos de resolución, que
cancilleres de Argentina y Nica
reunión de la asamblea general

El representante inglés ante la ONU, sir
diplomático ruso Oleg Troyanovsky, mi
en las Naciones Unidas.

Mientras el Consejo de Seguridad celebraba ayer su cuarta sesión para tratar la crisis de las islas Malvinas, dos proyectos de resolución circulaban en la sala de las Naciones Unidas, realizados por Panamá e Irlanda. Serán presentados hoy de mañana, cuando se efectúe una nueva reunión, en la que hablarán los cancilleres Nicanor Costa Méndez, de Argentina, y Miguel D'Escoto de Nicaragua.

El movimiento diplomático, se está realizando con conversaciones informales, en las que Irlanda y Panamá tantean el apoyo que podrían obtener para las resoluciones presentadas. Nadie ignora el poder de veto británico, pero la estrategia es, según explicó un diplomático irlandés, la presentación de un proyecto tan "inofensivo" como para que Gran Bretaña no lo pueda rechazar

Ambos proyectos de resolución contemplan un cese al fuego y la reanudación de los esfuerzos de paz del secretario general de la ONU. Pero Javier Pérez de Cuéllar no aceptaría un mandato del Consejo de Seguridad para reiniciar conversaciones, hasta que Argentina y Gran Bretaña se comprometan a una tregua en las hostilidades. La dificultad es que los británicos acepten una cesación inmediata del fuego.

El esfuerzo panameño

Panamá, el único país latinoamericano representado en el Consejo y que defiende la posición argentina, preparó un proyecto de resolución que se prevé sería vetado por Gran Bretaña y Estados Unidos

Sin embargo, la estrategia panameña es que se consiga pasar un proyecto de resolución con los nueve votos necesarios y, como se presume el veto británico, que se obtenga entonces la convocatoria de la asamblea general de la Organización. En esta sesión se efectuaría una "presión política" sobre Gran Bretaña.

La resolución de Panamá hace un llamado a los gobiernos de Argentina y Gran Bretaña para

"cesar
actividad
mente"
mado a
inmedia
fuego.
resoluc
tes", y
ciones
ofenzar
del ces
cios de
Nacion
yecto
países

La r

La d
paro u
que se
en que
lidades
pone la
En la
de un
Panam
lica, Po

que
Segu
guientes puntos:

- Urgir a los gobiernos de Argentina y Gran Bretaña a que cooperen con el secretario general de la ONU en su misión pacificadora.
- Acordar un "cese completo de las presentes hostilidades" por un período de 72 horas
- Encomendar al secretario general de la ONU que establezca los términos de una continuación de ese alto al fuego, de manera mutuamente aceptable para los contendientes

Es la primera vez, desde que el Consejo reasumió el tratamiento de la crisis de las Malvinas, que un país europeo hace una propuesta para conseguir la paz.

neutral dijo que el conflicto no era más que "un asunto de honor, y que éste debe defenderse, así sea con misiles, arcos o flechas". y destacó que "Estados Unidos se ha vuelto en un acto polígamo, y que debe balancear su amor y decidir entre la esposa principal y la bienamada".

Por otra parte, el canciller nicaragüense, Miguel D'Escoto, afirmó que se debe integrar una nueva organización de los países latinoamericanos, al margen de Estados Unidos. "Es inaudito —agregó— que un país que no es latinoamericano, sea el que tiene mayor importancia dentro de la Organización de los Estados Americanos".

Marisol González
Enviado especial
El Diario de Caracas
Nueva York

norteamericano Ronald Reagan declaró ayer que estaba "encantado" por haber recibido una carta del presidente soviético, Leonid Brezhnev, en la que éste le aseguró que deseaba la realización de una reunión cumbre.

En el transcurso de una improvisada conferencia de prensa en la Casa Blanca, Reagan indicó que "no hay referencias (en la carta de Brezhnev) en cuanto a la fecha".

Más adelante, Reagan dijo que Estados Unidos estaba dispuesto a discutir con la Unión Soviética, además del primer problema que es "reducir los stocks de armas nucleares", otros "que originan tensiones entre nosotros dos y entre ellos y Occidente".

El Presidente norteamericano al ser interrogado sobre la estra-

vinas, declaró no conocerlo en detalle

Pero dijo estar "seguro que su objetivo sigue siendo el de llegar a un punto donde el problema pueda encontrar una solución pacífica, sin derramar más sangre".

Reagan reafirmó, además, que Estados Unidos no tenía la intención de enviar tropas o implicarse directamente en la zona de combate.

Al responder a otra pregunta, puntualizó que no había ninguna razón para que esta crisis pudiera obligarlo a anular o acortar su visita a Gran Bretaña, entre el 7 y el 9 de junio próximo. En Londres, grupos pacifistas han reclamado el cese de la alianza anglonorteamericana.

(AFP)

SECRETO
EL DIARIO DE CARACAS
25 MAY 1982

516f.

531

Londres afirmó haber derribado otros siete aviones; Buenos Aires dijo que averió al "Canberra"

Nuevos y más duros combates conmueven al Atlántico Sur

Informes contradictorios sobre la situación real en el estrecho de San Carlos, proporcionaron ayer Londres y Buenos Aires. En lo único que coincidieron es en el hecho de que otro ataque —el tercero en cuatro días—, fue lanzado por la aviación argentina contra la flota inglesa.

Oleadas de aviones argentinos Mirage y Skyhawk se lanzaron ayer contra la fuerza de operaciones británicas, causando serias averías a un número no precisado de buques, antes de ser repelidos, mientras la fragata inglesa "Antelope" se hundía en el Atlántico Sur, y el lujoso transatlántico "Canberra" estaría también averiado.

En Londres, el Ministerio de Defensa se encargó de anunciar el hundimiento de la "Antelope", explicando que, el incendio provocado por los ataques argentinos del domingo último, no pudo ser dominado y toda la tripulación fue transferida a otras embarcaciones.

Una fuente del Ministerio puntualizó que una bomba de 500 libras cayó en la sala de máquinas sin estallar, y que luego del abandono del navío por su tripulación, un grupo de expertos intentó desactivarla. En el curso de esa operación, al estallar la bomba, un hombre resultó muerto y otros siete quedaron heridos. La "Antelope" es el tercer barco hundido por la aviación sureña. El "Sheffield" fue hundido el 4 de abril y la fragata "Ardent", el viernes último.

El Canberra ¿herido?

En Washington, simultáneamente que en Buenos Aires, la embajada argentina en Estados Unidos informó ayer en un comunicado oficial que "durante las acciones realizadas en el día de hoy en las islas Malvinas, las fuerzas inglesas sufrieron los siguientes daños: un buque de transporte de tropas, el Canberra, con daños de gran magnitud; dos fragatas seriamente averiadas y un avión Sea Harrier derribado. Las fuerzas argentinas perdieron un avión. El piloto fue automáticamente expelido salvando su vida al caer en territorio insular".

El lujoso navío, según se informó el viernes, había escapado "milagrosamente" al fuego de dos Mirage argentinos.

Sin mencionar al Canberra, el Ministerio de Defensa británico informó que la Fuerza Aérea argentina lanzó ayer una serie de ataques contra la fuerza de operaciones inglesas en la Bahía de San Carlos, y "varios buques" resultaron dañados. Al mismo tiempo, dijo que durante esos enfrentamientos, siete aviones argentinos fueron derribados por aviones Sea Harrier, misiles disparados desde navíos y por fuego de cañones y de misiles Rapier apostados en la ribera.

Otro ataque más...

Respecto a la lucha de ayer, el enviado especial del canal comercial de televisión ITN a bordo de un navío de intervención, Michael Nicholson, relató que "a las 14:20 de esta tarde, resonaron disparos y nos vimos atacados de nuevo, por tercera vez en cuatro días. A lo lejos, en el estrecho de San Carlos, podíamos escuchar los disparos de cañones y cohetes. También oíamos tabletear las ametralladoras de los aviones que se dirigían hacia nosotros. Eran Mirage. La primera oleada venía del Oeste, y la segunda del Sur, detrás nuestro".

Nicholson explicó que "los Mirage volaban más bajo de lo que nunca habíamos visto, franqueaban las colinas que bordean la bahía y descendían de nuevo siguiendo la pendiente, hasta quedar a 15 metros del agua".

Los soldados argentinos requisan los lugares donde podrían encontrarse infiltrados británicos, en tanto que éstos muestran a un sargento sureño apresado durante sus incursiones.

"Los rechazamos..."

Aunque en Londres se aseguraba que el contraataque aéreo del domingo fue rechazado con éxito por los británicos, expertos militares creían, sin embargo, que había mucha preocupación por la vulnerabilidad de la Royal Navy después del incendio y posterior hundimiento de la fragata "Ardent". Al contrario, se destacó la eficacia demostrada por los cazabombarderos Harrier y las baterías de misiles tierra-aire Rapier instaladas en tierra por las fuerzas desembarcadas en San Carlos, al derribar siete aviones y entre uno y tres helicópteros. Por otra parte, Gran Bretaña destacó la acción emprendida por un civil encargado de vender tabaco y alcohol a los tripulantes de la "Ardent", quien con una inscripción "muerte antes que la deshonra" tatuada en un brazo, encabezó una docena de artilleros en su lucha contra los aviones argentinos.

"Están acorralados"

Desde el otro frente informativo, en Buenos Aires, altas fuentes militares argentinas indicaron ayer que los combates, palmo a palmo, entre tropas de ambos bandos continuaban en Puerto San Carlos, y que la infantería del Ejército y de la Marina tenían acorralados al medio millar de comandos ingleses que desembarcaron el viernes en la región.

De acuerdo con esos informes, los británicos ocuparon un lugar pero no pueden avanzar ya que fueron contenidos. "Lo único que pueden hacer los ingleses, es esperar", resaltaron.

Por su parte, el ministro de Defensa, Amadeo Frúgoli, puntualizó que las tropas inglesas están cercadas y los efectivos del Ejército controlan la situación.

Otra fuente militar afirmó que aunque "esporádicamente y aislados", los combates en la región "son duros". Intensos patrullajes son realizados en toda la zona norte de la bahía y sus cercanías, para impedir cualquier infiltración. "El cerco es estricto y les resultará sumamente difícil (a los ingleses) sortearlo", señaló el informante.

Un herido cuenta la odisea

"Estábamos en el estrecho de San Carlos cuando recibimos el primer impacto. Después de ello recibimos cuatro cañonazos y el buque empezó a hundirse en plena noche", contó uno de los dos supervivientes del naufragio del mercante argentino "Isla de los Estados", hundido el pasado 10 de mayo.

Balances que confunden

En tanto que en las islas los enfrentamientos encarnizados se suceden momento a momento, en Londres y Buenos Aires las informaciones sobre número de bajas muy pocas veces son coincidentes.

Gran Bretaña afirma, por ejemplo, haber desembarcado 5.000 hombres, Argentina desmiente la versión y dice que únicamente son 500. Londres dijo que no encontró resistencia muy grande, mientras Buenos Aires afirma que los británicos están asilados en sus posiciones y bajo ataques argentinos.

Ilustrando esa especie de desinformación de parte y parte, un oficial argentino citó a Alejandro de Macedonia para indicar: "Si me pides que te cuente cómo va la guerra, te diré que en el campo de batalla el enemigo se dividió en cuatro partes. Una huyó, a la otra la matamos, la otra fue tomada prisionera y la otra se ahogó".

El Reino Unido fue repudiado por otros cuatro cancilleres

Naciones Unidas. "La ofensiva guerrerista de Gran Bretaña" y la decisión británica de extender "su acción bélica naval y aérea al Río de la Plata", lo que lleva "la agresión británica al corazón mismo del continente", fueron repudiadas ayer en Nueva York por los cancilleres de Venezuela, Argentina, Nicaragua y Panamá.

Tras una larga reunión, los cuatro ministros elevaron una declaración en esos términos al Consejo de Seguridad de las Naciones Unidas. En el documento, ratificaron el "repudio de la América Latina, frente a la ofensiva guerrerista de Gran Bretaña contra el continente sudamericano".

Asimismo, expresaron una "protesta enérgica, frente a la decisión británica, comunicada oficialmente al Gobierno de Uruguay, según la cual el Reino Unido ha resuelto extender su acción bélica naval y aérea al Río de la Plata".

Por otra parte, señalaron su "justa indignación ante la decisión de la Comunidad Económica Europea, con la honrosa excepción de Irlanda e Italia, por la que se prolonga indefinidamente la agresión económica que, bajo el pretexto de sanciones, se le ha impuesto a la Argentina".

Los cancilleres de los cuatro países manifestaron también su alarma, porque después de transcurridas varias semanas desde el inicio del ataque británico contra la República Argentina, el Consejo de Seguridad no hubiese adoptado ninguna medida para alcanzar el restablecimiento de la paz".

SI USTED QUIERE, SOLO UNA COPIADORA SOBRE UNA MESA, NO NOS LLAME.

SI USTED QUIERE:
EXCELENTE CALIDAD DE COPIA,
SERVICIO TOTAL.
PRECIOS DE VENTA
ECONOMICOS Y... EL MEJOR
FINANCIAMIENTO ¡LLAMENOS!

XEROX

Teléfonos: Caracas (02) 573.8213
573.7213 Telex 23522

SECRETO
EL DIARIO DE CARACAS
25 MAY 82
532-M.

El conflicto angloargentino por las islas Malvinas

Castro pide a Libia que ayude a Galtieri

Países antagónicos, como Sudáfrica y Cuba, coinciden en la necesidad de ayudar al Gobierno de Buenos Aires. Argentina no está en condiciones de discriminar y debe comprar a quien le venda. Londres hace gestiones diplomáticas para cortarle abastecimientos. Nott busca un activo rol norteamericano en las Malvinas del futuro.

Gran Bretaña está esforzándose por evitar que Buenos Aires se reaprovisione de armas y equipos militares. Este es, para Londres, el aspecto más importante del boicot decretado por la Comunidad Económica Europea contra la Argentina. En la capital británica se recibió, con preocupación, una noticia proveniente de Johannesburgo, según la cual el Gobierno sudafricano está proveyendo a la Argentina misiles Gabriel, de fabricación israeli.

El Gabriel es uno de los pocos misiles que ya había sido probado en combate antes de la crisis de las Malvinas. Una versión —Mk 3, de radar activo— es del tipo dispare-Y-olvídese, como el Exocet que hundió al Sheffield. La Marina israeli prefiere los modelos Mk 1 y Mk2 de radar semiactivo, menos vulnerable a los sistemas electrónicos de contraataque. Los sistemas de guía de estos misiles incluyen un comando óptico y contacto radial con el punto de lanzamiento. El Mk 1 puede alcanzar objetivos dentro de un radio de 22 km. Los Mk2 y Mk3 son efectivos hasta una distancia de 41 km.

Las versiones provenientes de Johannesburgo indicaban que Sudáfrica está proveyendo a la Argentina de repuestos para Mirages. El régimen militar argentino y el Gobierno de Sudáfrica mantenían óptima relaciones antes de la crisis.

Londres ha hecho gestiones diplomáticas para evitar que Pretoria abastezca de armas a los argentinos durante la presente crisis.

En el Foreing Office se aseguraba ayer, que al menos, existían garantías de que Sudáfrica no proveería a la Argentina de misiles Exocet. Sudáfrica es un proveedor posible de los temibles misiles franceses. Otro proveedor posible es Libia.

La semana pasada, el líder cubano, Fidel Castro, dirigió una carta a Muammar Kaddafi, en la cual le requirió el apoyo de Libia a la Argentina en la guerra que este país libra con Gran Bretaña. El gesto de Castro ha causado, también, preocupación en Londres. Esta es una peculiaridad que viene a agregarse a las muchas que caracterizan a la crisis. Regímenes antagónicos como el sudafricano y el cubano aparecen cooperando con el mismo lado.

La Argentina no está en condiciones de discriminar: cerradas las fuentes de aprovisionamiento de EEUU y Europa necesita desesperadamente de fuentes alternas. Mientras Gran Bretaña, dispone de la posibilidad de reponer equipo en forma prácticamente indefinida, la Argentina depende de recursos bélicos limitados, que ya han mermado notablemente como resultado de la confrontación. Desde luego, Gran Bretaña teme que países sobre los cuales no puede ejercer control, como Cuba, Libia, la Unión Soviética o los de Europa Oriental, abastezcan de material bélico a la Argentina. Lo teme no sólo por que de ese modo el país sudamericano puede romper el bloqueo norteamericano y europeo, sino porque el compromiso contraído por la Argentina con esos abastecedores podría tener serias consecuencias políticas en el futuro.

Personal de tierra se dispone a cargar bombas en un aparato de la Fuerza Aérea, en una base no identificada de la Argentina austral, preparando un raid contra la flota británica.

El futuro de las islas

El ministro británico de la Defensa, John Nott, confirmó ayer que, si reconquista las Malvinas, Gran Bretaña buscará "algún tipo de amplia garantía internacional" para la defensa de esas islas. Entrevistado en Panorama BBC, Nott admitió que EEUU tendría un papel en el sistema defensivo.

El ministro descartó que, una vez recapturadas las islas, pudieran reanudarse las negociaciones con Argentina. "Hemos movilizado a 25.000 hombres y enviado una flota a 8.000 millas de distancia; hemos hecho eso con el pleno apoyo del pueblo británico; tuvimos que librar batallas con pérdidas trágicas. Ahora que estamos allá, y estamos ganando, no vamos a decirle a los argentinos: 'Señores, muchas gracias; sentémonos, pues, a discutir la soberanía'".

Nott descarta también la posibilidad de otorgar la independencia a los malvinenses porque "es muy poca gente para ser independiente". Pero, a lo largo de la entrevista ratificó que el Gobierno británico no está dispuesto a devolver las islas a Argentina ni a retenerlas indefinidamente. La idea es, en lo inmediato, restaurar la administración británica; luego, las Malvinas podrían evolucionar hacia una forma de internacionalización, en la que EEUU tendría un rol prominente. En una entrevista concedida a periodistas británicos, el secretario de Estado norteamericano, Alexander Haig, dijo ayer que era "demasiado temprano" para pensar en el futuro de las Malvinas.

Ayer, El Diario de Caracas mencionó la posibilidad de que, si Gran Bretaña las recuptura, las islas integren un triángulo Ascensión-Malvinas-Diego García, que permitiría a EEUU un más firme control naval del Hemisferio Sur.

Ascensión, que en la Segunda Guerra Mundial sirvió de base a los aliados, es una isla británica —dependencia de Santa Elena— donde se ha instalado una base norteamericana. Diego García es un atolón británico, 1.000 millas al sudoeste de la India, donde existen también una base mayor norteamericana. Para permitir la instalación de ésta, a partir de 1965 Gran Bretaña evacuó a los 1.300 habitantes de Diego García, trasladándolos compulsivamente a la isla Mauricio.

Rodolfo H. Terragno
El Diario de Caracas
Londres

Argentina se retira de la JID

Naciones Unidas. El canciller argentino Nicanor Costa Méndez, anunció hoy que su país ha resuelto retirar a sus representantes de la Junta Interamericana de Defensa, y al mismo tiempo reconoció que las relaciones con Estados Unidos están "en un plano muy negativo".

Añadió que Estados Unidos "cada vez se aleja más de la América latina".

En una conferencia de prensa ofrecida en la sede de la misión argentina ante las Naciones Unidas, Costa Méndez fue preguntado si la posición norteamericana está causando resquemor en Latinoamérica, especialmente en Argentina, que estaría estudiando una congelación de sus relaciones con Washington.

Costa Méndez respondió que "resquemor es una palabra muy diplomática, para mencionar los sentimientos a raíz de la posición de Estados Unidos, que cada día se aleja más de América latina y es más solidario con Gran Bretaña".

"Tanto más en lo que se refiere a cuatro países, con motivo de la decisión del Río de la Plata (un virtual bloqueo británico, más allá de las 12 millas de la costa argentina). Eso perjudica a Argentina, Uruguay y también a Paraguay y Bolivia, cuyos productos salen por el Río de la Plata, salida que será encarecida y dificultada", manifestó el canciller. "No entiendo como Estados Unidos no se da cuenta de la situación", dijo.

Preguntado si hay congelamiento de relaciones dijo: "Yo no diría congelamiento: diría que las relaciones están en un plano muy negativo".

(UPI)

La URSS podría enviar armas a Argentina

Ante la posibilidad de una guerra prolongada y si se mantienen las pérdidas materiales y humanas de su Fuerza Aérea, Buenos Aires tendría que optar por la ayuda bélica ofrecida por la Unión Soviética, la cual, para poderse utilizar efectivamente, requeriría de varios meses de adiestramiento.

La posibilidad de una guerra prolongada parece estar asomando en el horizonte del régimen argentino. El domingo, en una reunión de oficiales superiores retirados, donde habría participado el comandante en jefe de la Fuerza Aérea, brigadier Basilio Lami Dozo, se habló por primera vez, a ese nivel, de la alternativa de las armas soviéticas.

Según el diario derechista La Nación, en la reunión de oficiales —en la que estaba presente "por lo menos uno de los comandantes en jefe", que no identifica, " se comentó que el apoyo de Estados Unidos a Gran Bretaña podría llevar las cosas, para Argentina, hasta el límite de sus posibilidades materiales. "Al fin nos quedaremos sin equipo —dijo un oficial— a menos que aceptemos los que nos son ofrecidos, vengan de donde vengan". Luego, para aclarar dudas, señaló que Argentina tiene en sus manos la decisión de aceptar o no armamento soviético.

El Diario de Caracas pudo conocer en medios gubernamentales que el brigadier Lami Dozo fue el autor de los comentarios, y un funcionario manifestó que, en realidad, se trata de una "advertencia" a Estados Unidos, de lo que podría pasar si sigue apuyando a los ingleses.

Desde que la guerra empezó en serio —el viernes pasado— el mayor peso de la respuesta está sobre las espaldas de la Fuerza Aérea, que ha logrado debilitar considerablemente a las fuerzas navales británicas, pero a un costo material y humano demasiado alto, si se mantiene su presente nivel, aun sin dar crédito al número de aviones que dice haber derribado Gran Bretaña —30— en tres jornadas de combates.

Para que un aprovisionamiento militar soviético sea efectivo, tendrían que ampliarse considerablemente los plazos de este conflicto. Argentina necesitaría meses para adiestrar a sus hombres en el manejo de los aviones y sistemas de cohetes soviéticos —las necesidades principales— antes de entrar en acción.

De todos modos, fuentes gubernamentales manifestaron ayer a El Diario de Caracas que los militares están tranquilos frente a la amenaza de los soldados británicos desembarcados en las Malvinas. Según esa versión, la "cabeza de puente" es en realidad un cebo para desarticular la defensa de Puerto Argentino y efectuar un desembarco en otra parte.

En círculos periodísticos extranjeros se comenta que la situación militar no está todavía clara para ninguna de las partes, y que un asalto definitivo sobre las posiciones argentinas —como amenaza Londres— es perfectamente factible, sobre todo si Inglaterra está decidida a soportar duras pérdidas para conseguir una victoria, con el apoyo norteamericano detrás.

El jefe del Gabinete del Ministerio de Relaciones Exteriores argentino, Gustavo Figueroa, declaró ayer por teléfono, desde las Naciones Unidas, que "el apoyo de Estados Unidos a Gran Bretaña es para que las islas Malvinas se conviertan en una base anglonorteamericana que domine el Atlántico Sur".

Desde el Este hay nuevas reacciones. El agregado comercial de la Embajada de Checoslovaquia en Buenos Aires, Ludek Pokorny, anunció ayer que su país está interesado en comprar trigo argentino en "gesto solidario por su lucha contra el colonialismo" y manifestó la intención de Praga de incrementar el comercio con Argentina. Según Pokorny, a cambio de los productos argentinos: carne, granos, pescado y otros, Checoslovaquia podría ofrecer tractores, aviones, máquinas herramientas plantas energéticas".

La primera reacción oficial a la decisión de la Comunidad Económica Europea de prorrogar indefinidamente las sanciones contra Argentina, adoptada ayer, vino del ministro de Economía, Roberto Alemann, quien declaró: "La decisión de siete de los diez países de la CEE nos obliga a mantener cerradas las importaciones procedentes de esos países, hasta tanto revean la medida", y anunció medidas similares en represalia.

El ministro —a quien todos vaticinan un negro porvenir político, pero que se mantiene hasta ahora en el cargo— agregó un poco de condimento a la ensalada política que se está preparando para cuando termine el conflicto: "Durante el año 1982 —afirmó— continuará el proyecto de privatización ya iniciado".

Alejandro Kirk
Enviado Especial
El Diario de Caracas
Buenos Aires

Humor inglés a costa de Italia

● Los ingleses tienen un indisimulado resentimiento por la actitud de Irlanda e Italia en el seno de la Comunidad Económica Europea, donde ambos países se opusieron a prorrogar las sanciones contra la Argentina. En el caso de Irlanda, ese resentimiento se manifiesta en la indiferencia. En el caso de Italia, el resentimiento ha hecho resucitar el mito de la cobardía. La semana pasada, en el propio gabinete de guerra, un ministro se permitió un gesto de humor, mientras sus colegas discutían con gesto adusto la posible reacción argentina al intento de invasión. "Los argentinos son mitad españoles y mitad italianos. Si prevalece la mitad española, van a pelear, si prevalece la mitad italiana se rendirán".

● Hoy es 25 de mayo, fiesta patria en Argentina. El 25 de mayo de 1810, Buenos Aires destituyó al virrey español y se dió el primer gobierno propio. 172 años después, la fecha sería propicia para el lanzamiento de una heroica batalla para la soberanía por las islas Malvinas. Al menos eso es lo que se espera en Londres. Fuentes del Ministerio de la Defensa dijeron anoche que la flota británica estaba en estado de máxima alerta, esperando lo que podría ser la mayor batalla de la presente campaña.

RHT

Mercado de cap

Wall Stree

Indice Dow Jo

Estadísticas

Indices Dow Jones

836,37 aumentó 0,86	30 Industrial
330,60 bajó 2,96	20 Transporte
113,77 estable	15 Servicios pú
327,59 bajó 0,76	60 acciones

Indices oficiales de la Bolsa de Nue

Indice general
Industrial
Financiero
Transporte
Servicios públicos

Las 15 empresas más negociadas en

Acciones	Ventas	Pre Últi
Am Tel & Tel	563.200	53
Clues Svc	519.200	37
Long Island Lt	508.800	15
Aetna Lf	467.200	39
Exxon Corp	443.200	28
IBM Corp	439.500	62
Cigna Corp	436.700	39
Houst Ind	433.400	19
Hewlett Pack	430.500	45
Tenneco Inc	384 900	25
Cent So Wes	363.300	16
Nat Corp	344 200	29
Warner Comm	324.900	52
Gen Motors	310 400	43
Citicorp	299.300	26

Fuente: UPI

Resultados Mixtos en Wall Street

La bolsa, aquejada por las dudas que los inversores experimentan sobre la economía y la intensidad de la lucha en las islas Malvinas, terminó ayer la jornada con resultados mixtos en el cuarto día más lento del año en cuanto a contratación se refiere.

Los bancos Bankers Trust, Irving Trust y Manufacturers Hanover Trust desataron una tardía ola de compra al aburatar sus tipos de interés a instituciones á 14,75 del 15. 25 por ciento.

La media industrial del Dow Jones, que cayó 21.88 puntos las semana pasada, cerró a 836,38

El índice de la bolsa neoyorquina totalizó solamente 38.310.000 acciones frente a 45.260.000 negociadas el viernes, la jornada más lenta desde que cambiaron de manos 37.079.290 títulos el 29 de marzo.

La flojedad de la jornada, al igual que en la semana pasada, indica que las instituciones permanecieron al margen o metieron su dinero en fondos de inversión.

El índice de la bolsa neoyorquina cayó 0,09 y cerró a 66.17 y el precio medio de una acción decreció cuatro centavos de dólar. Los retrocesos superaron a los avances 798 a 589 entre las 1 872 clases de valores contratados.

Los rumores de un posible descenso del tipo de interés primario, en la actualidad al 16,5 por ciento, no corren.

En Washi
supuestaria
Congreso. L
la semana
tados los g
nales, redu
de dólares l
tares propue
Ronald Re
107 000 mil
nuevos impu
mos tres año

La sangrienta batalla de las Malvinas entre Gran Bretaña y la Argentina restringió la contratación a nivel mundial. Círculos bancarios informaron que Buenos Aires frenó un tanto el pago de su deuda exterior, especialmente en el sector privado

El volumen compuesto totalizó 46.373 500 acciones en comparación a 50.911.100 negociadas el viernes.

Fuerte retroceso

Paris, La publicación de malos índices económicos al fin de la semana pasada, provocó un neto retroceso de los valores franceses ayer en la Bolsa de París, que perdieron uno por ciento en promedio.

Todos los sectores sufrieron los efectos de ese repliegue y, entre los principales títulos en baja, figuraron Lucafrance con seis por ciento, Raffinage, Manhurin, SEB, CEN y DMC con cinco por ciento y Maisons Phenix y UFB con 4,5 por ciento.

mercado. Al hacerlo así, se asegura un beneficio de 1.900 libras sin ejercer la opción.

Más tarde, si aumenta o no varía el precio del café a marzo, el poseedor de la opción estará protegido por su opción de compra y la posición en futuros al descubierto será compensada por el contrato de futuros recibido en el momento de ejercer la opción. El beneficio cuando expire la opción seguirá siendo de 1.500 libras (300 por contrato). Si en el interin el precio del café baja a 1.500 libras la tonelada y el poseedor de la opción piensa que es improbable que continúe el descenso en los precios, adquiere de nuevo su posición en el mercado de futuros. Si el mercado reanuda su marcha ascendente, puede repetirse el mismo proceso varias veces durante la duración de la opción.

Materias Primas

	Julio	Septiembre
Algodón (cts/lb.)	66.55	69,56
Azúcar (cts/lb.)	8,20	8,50
Café (cts/lb.)	125,62	119,46
Cacao (dlrs/TM)	n.a.	n.a.
Maíz (cts/bushel)	279-1/2	281
Trigo (cts/bushel)	359-3/4	374-3/4
Soya (cts/bushel)	663-1/4	669

Fuente: Merrill Lynch/AFP

Metales

	Nueva York (en dlrs.) entrega inmediata	Londres (libras) a 3 meses
Oro (onza troy)	329,00	
Plata (onza troy)	6,54	
Aluminio (libra)	0,76	
Cobre (libra)	0,76	(TM) 845
Estaño (libra)	6,22	(TM) 7.085
Plomo (libra)	0,26	(TM) 323
Zinc (libra)	0.35	(TM) 417,5

Fuente: UPI

SECRETO
El Universal
26 ... 1982
533-M.
5 1/4.

El día de su fiesta patria

Ataque Masivo Argentino Contra la Fuerza Naval Británica

"Es una mala noticia", dijo el ministro de Defensa John Nott, al notificar que un barco inglés había sido dañado seriamente

La flota británica dijo haber derribado cuatro aviones

Argentina anunció en el Consejo de Seguridad que estaba dispuesta a aceptar un cese al fuego por 72 horas, propuesto por Irlanda, y urgió a la ONU a buscar una salida a la crisis

Londres anunció nueva flotilla hacia las Malvinas

—Págs. 1-3 y 1-6—

NACIONES UNIDAS, mayo 25 (Latin-Reuter) — Argentina conmemoró su fiesta patria con un ataque masivo contra la fuerza naval británica que intenta retomar el control de las islas Malvinas.

El ministro de Defensa John Nott dijo en Londres que un barco había sido seriamente dañado, agregando que "es una mala noticia".

Tres aviones Skyhawks fueron derribados, de acuerdo al Ministerio de Defensa y corresponsales junto a la flota británica dijeron que un avión Mirage argentino también había sido destruido.

Argentina dijo haber derribado a dos aviones británicos Harrier con sus baterías antiaéreas, durante un ataque de seis aparatos sobre Puerto Argentino, capital de las islas.

Fuentes militares en Londres dijeron creer que el barco dañado por los aviones argentinos era un destructor tipo 42, similar al porta misiles Sheffield hundido el 4 de mayo.

Gran Bretaña ha aceptado que dos de sus fragatas han sido hundidas desde que sus tropas desembarcaron el viernes y establecieron una cabeza de playa a 50 millas (80 km) de la principal base argentina de Puerto Argentino.

El destructor tipo 42, igual que otros barcos modernos de la flota británica, normalmente lleva una tripulación de 250 hombres.

"Estamos esperando un ataque masivo de esta clase, el mismo se ha materializado durante las últimas horas", dijo el ministro de Defensa John Nott.

Mientras tanto Argentina urgió al Consejo de Seguridad para que tomara las providencias tendentes a finalizar el conflicto y que lo condujeran a las negociaciones entre las partes en disputa, bajo el auspicio de las Naciones Unidas.

Pero la primera ministra Margaret Thatcher dijo al Parlamento británico que su gobierno vetaría cualquier intento del Consejo de pedir un cese del fuego antes de que las fuerzas argentinas se retiren de las islas.

SAN CARLOS, Islas Malvinas — La fragata británica Antelope estalla en llamas en las Malvinas antes de hundirse ayer. Un perito en explosivos murió cuando trataba de desactivar una bomba argentina que cayó en la sala de máquinas del navío durante los ataques aéreos del domingo. (AP)

Parte de Buenos Aires

Tres Fragatas Inglesas y un Transporte Mediano Averiados

—Página 1-8—

El Papa Viaja Mañana a Londres

Igualmente se anunció que irá a Buenos Aires el 10 de junio

—Pag. 1-10—

Gran Bretaña Gana la Guerra Según Secretario de Estado de EUA

Pero advirtió las graves consecuencias para Estados Unidos e Inglaterra de un revés humillante de Argentina

WASHINGTON, mayo 25 (AP) — El secretario de Estado, Alexander M. Haig advirtió hoy a Gran Bretaña acerca de las eventuales consecuencias que podrían derivarse de una victoria decisiva de sus fuerzas sobre los soldados argentinos en las islas Malvinas (Falkland), dijo un funcionario norteamericano bien informado.

El funcionario, que insistió en no ser identificado, dijo que Haig había enviado anoche un mensaje al canciller Francis Pym, según el cual una victoria decisiva podría no resultar beneficiosa a los intereses de Estados Unidos o Gran Bretaña.

Haig manifestó hoy la opinión de que Gran Bretaña está ganando la guerra.

En una entrevista concedida ayer, Haig dijo que "ha sido tradicional (política) de Gran Bretaña ser vigorosa en sus conflictos, pero magnánima en la victoria".

"Desearíamos que se lograse una solución política, pacífica, lo más pronto posible", declaró.

El funcionario dijo hoy que en opinión de Haig y de otros altos funcionarios del Departamento de Estado, una derrota humillante de Argentina podría resultar en un desastroso revés para la política de Estados Unidos en América Latina.

"Argentina buscaría un chivo expiatorio para su derrota, y ese chivo expiatorio seríamos probablemente nosotros", declaró el funcionario.

Dijo que altos funcionarios del Departamento confiaban en que Gran Bretaña considerasen la aceptación de un alto al fuego y no insistiesen en expulsar a los soldados argentinos del archipiélago.

No obstante, en Londres, la primera ministra Margaret Thatcher dijo hoy que "no puede haber tregua alguna sin una retirada final de las fuerzas argentinas".

se prepa

Kings

mayo de 1982.

cados funcionarios de
rnacionales de este
er ningún peligro sig-
manda del mariscal
garkov, de que se to-
oordinarias para mo-
as estratégicas de la

ientemente publicado
e Defensa, el jefe so-
Mayor, quien es el
líder militar de más
Rueda, ha urgido a
ón militar de las fuer-
industria y de la de-

ado a Moscú para el
scribe las demandas
ov como un avión de
a la Unión Soviética,
pie de guerra".
tico declaró que debi-
ado" del desarrollo de
a "por el adversario"
de que éste las use en
", se hace necesario
una nueva estrategia
éticos.
asumos del Kremlin.
de Estado norteameri-
estas declaraciones
sos de la alta coman-
itética para mantener
líderes del partido co-
en el poderío militar,
a que están sufriendo
alimentos causada por
lo que ha provocado
público en las grandes
extremo que algunos
Gilburú" se han mani-
un cambio de énfasis
nacional.
an sido los soviéticos

fino los EE.UU.
un ritmo acele
despliegue, de
rante la pasad
soviéticos han
nucleares del t
de 4.500 kms. y
ropa Occidenta
producción de
de uno por sem
los aliados eur
que ha dado l
OTAN de agru
las armas nucl
Europa.
Es también
dad de las fuer
del Pacto de V.
remento de la
légicas de Rusi
al presidente R
sa de los EE.UU
La reacción
evitarían que l
una definida su
los EE.UU., ha
combra el gobie
dijo Ogarkov,
preparaciones p
Esta propagand
cer el movimie
dente, y especi
despliegue del
EE.UU.
Desde luego,
mento de Esta
dente Leonid B
tes civiles sovi
bierno norteam
tar una guerra
creen que el
tenga la intenci
damente, una g
o sus aliados e

Algo sobre

Andrei
Ejemplo

Leonid

?

tedes recuerdan el maudito asombro
en pasadas décadas del presente sig
atma Gandhi libraba su batalla moral c
Británico que dominaba a su patria, la
laba su liberación bajo signos elementa
talla que se inspiraba en la no violencia
era de una inmensa bandera blanca cu
a en el corazón de un anciano y en la
llones de hindúes que deseaban ser
ropio destino.
similar es el que experimenta en el p
o civilizado que ama la libertad, cuar
Unión Soviética y encuentra, en una r
la ciudad de Gorki, a orillas del Volga
y, confinado allí por el inmenso poder
de que sus pensamientos y sus palab
ticia y dignidad humana, no vuelen p
s ciudades y de las aldeas, o por las gr
o por los puertos y los caminos.

Sajarov:
para el Mundo

Todos Somos Culpables

Guillermo Martínez Márquez

A

SECRETO

El Universal
25 MAYO 1982

5197
534.M.

Análisis de AP

Ninguna de las Partes Flaquea en la Lucha

LONDRES, mayo 25 (AP) — Pese al hundimiento de un tercer buque de guerra de su flota, la destrucción de un total estimado de 64 aviones argentinos y otras graves pérdidas por ambos bandos, ninguno de los países enfrentados ha evidenciado que flaquea en su lucha por las islas Falkland (Malvinas).

El secretario de Defensa John Nott dijo ayer que con el establecimiento de una cabecera de playa en las islas por parte de tropas inglesas, los días de dominación argentina de las islas "estaban contados".

Dijo que no habría negociaciones y ninguna posibilidad de un cese de fuego o tregua alguna hasta que las islas sean evacuadas por las tropas argentinas que las ocuparon luego de 149 años de posesión por parte del Reino Unido. Se cree que hay unos 9.000 tropas argentinas en las islas, en las cuales Londres aspira a restaurar una plena administración inglesa.

El ministro de la Defensa Argentina, Amadeo Frugoli, advirtió ayer que el conflicto "no sólo corre el riesgo de hacerse más grave, sino de internacionalizarse".

Aviones argentinos atacaron ayer a unidades navales inglesas en aguas de las islas Falkland (Malvinas) ayer por tercera vez en cuatro días, y según el Ministerio de la Defensa británico fueron abatidos siete de los aparatos Mirage y Skyhawk, viéndose a un octavo alejarse haciendo humo. Con ello el total de aviones argentinos que se calcula han sido derribados o destruidos en tierra asciende a 64 desde el comienzo de la crisis en el Atlántico Sur.

El ministerio comunicó anoche que la fragata ARMS Antelope, de 3.250 toneladas, averiada severamente por un ataque aéreo argentino el domingo, se había ido a pique. Hizo saber que los incendios incontrolables causados a bordo de la nave obligaron a sus 275 tripulantes a abandonarla y transbordar a otros barcos de la flota. No se informó del número de bajas habidas a bordo de la fragata.

Informes de prensa británicos dijeron que el fuego estalló cuando se intentaba neutralizar una bomba de 250 kilos que había quedado localizada en la sala de máquinas, sin explotar. La bomba explotó dando muerte al técnico que procuraba desarmar su explosivo; otros siete marineros habrían recibido heridas.

Desde el desembarco de tropas inglesas el viernes en las islas, ataques aéreos argentinos han ocasionado la pérdida de dos fragatas: el HMS Antelope y su nave gemela HMA Ardent. Otros cuatro barcos resultaron averiados.

Previamente, un ataque aéreo argentino incendió irremisiblemente al crucero de 4.000 toneladas HMS Sheffield, que posteriormente se hundió.

Otras pérdidas británicas reconocidas por el Ministerio de la Defensa son: cinco aviones y nueve helicópteros.

Las pérdidas argentinas incluyen el crucero general Belgrano, un submarino dañado, un pesquero en misión de inteligencia, un patrullero y un carguero interisleño.

SECRETO

SECRETO

El Universal
25 MAY 1982

5204.

535.M.

Británicos Especulan Sobre Aviones Super-Etendard que Poseen los Argentinos

Esta nave de fabricación francesa está dotada de misiles "Exocet", arma esta que fue utilizada por primera vez en la guerra de las Malvinas, hundiendo al destructor "Sheffield"

LONDRES, mayo 25 (EFE). Gran Bretaña temía, antes del inicio del conflicto bélico con Argentina, que la superioridad aérea enemiga podía ser un elemento determinante del desarrollo de la contienda.

Ahora, los estrategas militares británicos celebran el elevado número de aviones argentinos derribados, 19 "Mirage" y 9 "Skyhawks", frente a sólo 5 "Harriers" perdidos por Gran Bretaña, según el Ministerio de Defensa.

El análisis inmediato es que la aviación argentina, aunque superior en número, no está siendo lo peligrosa que se temía.

Pero, la especulación se centra ahora en los aviones "Super Etendard" argentinos, uno de los cuales lanzó el misil "Exocet" que hundió el destructor "Sheffield", la primera pérdida importante de la marina británica, de gran efecto psicológico en el país.

Los especialistas británicos creen que estos aviones de fabricación francesa y los misiles que pueden llevar son el arma más poderosa de los argentinos.

Desde el hundimiento del "Sheffield", los "Etendard" no han salido de sus bases y se especula que o bien han sido inutilizados por un comando encubierto operando en el continente argentino o bien se reservan para un "fuerte golpe" contra la marina británica, pensado para obtener un importante efecto psicológico.

La teoría de un comando que inutilizó los poderosos aviones está alentada por el descubrimiento de un helicóptero británico abandonado en Chile, no lejos de la base aérea argentina de Río Gallegos, y la noticia de la detención de un comando británico.

La otra teoría, está alentada por los que creen que después de la pérdida de varios aviones "Mirage" y "Skyhawk" y el desembarco británico en la Isla Soledad, Argentina está preparando un "golpe de castigo" contra algunos de los dos portaaviones británicos, el insignia, "Hermes" o el "Invincible", que por estar muy protegidos requieren especial destreza para ser atacados.

Los estrategas británicos también están preocupados por los dos submarinos argentinos de los que no se tienen noticias desde hace tiempo y que no han intervenido en combate.

SECRETO

535.4

SECRETO

El Universal
26 MAYO 1982

5214.

536 .M.

Dramático Relato de Corresponsal Británico Sobre Hundimiento de Fragata Misilística Antelope

LONDRES, 25 mayo (AP) —Michael Nicholson, corresponsal de la empresa Independent Television News de Londres, quien se halla embarcado con la flota británica en aguas del Atlántico sur, describió ayer el ataque argentino que culminó en el hundimiento de la fragata HMS Antelope).

"A la distancia, aguas afueras en el Falkland Sound (Estrecho de San Carlos), podíamos ver el retumbar de los cañones y los proyectiles, y luego el sonido de los aviones en sus pasadas de ametrallamiento hacia nosotros —aparatos Mirage— la primera oleada desde el oeste, la segunda desde el sur, detrás de nosotros".

"Me arroje a cubierta. Una bomba de mil libras (453 kilos) cayó a un largo de buque de nosotros. Nuestro barco se estremeció al explotar en el agua 50 yardas (45 metros) de nosotros...".

"Los mirages volaban más bajo que lo que les había visto hacer antes, saltando de encima de los cerros al final de la bahía y luego descendiendo a ras de la pendiente a unos 15 metros del agua...".

"Un buque (posteriormente identificado como el HMS Antelope) ha estallado. Es una fragata, a la que acertó una bomba, proveniente de un avión Skyhawk. Se ha incendiado".

"Parece que le ha acertado una segunda bomba, que se ha colocado dentro del sector de popa, y que ahora ha explotado. La totalidad de la popa del barco está en llamas, mismo hasta la línea de flotación".

"Puedo ver hombres en sus trajes blancos de aluminio, tratando de luchar contra las llamas. Hay presión de agua (a bordo del buque averiado) Puedo ver agua y polvo rociando al fuego... están tratando de hacer lo que es posible...".

Nicholson relata que "apenas un milisegundo" después de soltar su bomba, proyectiles disparados por el HMS Antelope dieron con el avión atacante que se desintegró en una bola de fuego anaranjado.

En la fotografía de AP se puede observar parte de la tripulación que fue rescatada de la fragata inglesa "Antelope" hundida por los argentinos.

SECRETO

SECRETO
El Universal
26 MAYO 1982

522 f.
537.M.

¿Nos lleva a la guerra mundial?

La Ira de la Thatcher

Eumelia R. De Jongh

LA primera ministra británica se ha dejado dominar por la ira y la ira es la peor de las pasiones porque no razona y mal consejera es en esta guerra porque es inhábil para distinguir lo justo y verdadero y porque ha nacido para la destrucción, para dañar, hiere hasta a los amigos más íntimos y se precipita en el peligro con tal de arrastrar a otros consigo.

Por eso la señora Thatcher siente ansias de guerra, sed de venganza, quiere castigar y es así como ya comenzó su lucha de fuego y sangre, quiere vengarse no ya en la medida del daño que le hicieron sino en mucho más, quiere destruir y si pudiera haría desaparecer todo lo que produjo su furia.

La ira en su desenfreno no la deja negociar y busca pretextos como: la defensa de la libre determinación de sus Kelpers y ya mató a varios de ellos, pretextos como decir que no puede permitir que un gobierno de fuerza como el argentino siga gobernando y debería saber que ese gobierno está ahí hasta asegurar completamente a su pueblo la tranquilidad y la paz que le quitaron los extremistas y gracias a su intervención no está el comunismo instalado con sus principales intereses dentro de la Argentina, eso no le interesa a la señora Thatcher, más bien creo que ella será la idiota útil de esta gran guerra que está latente. No tiene conciencia ni le importa las inclemencias del tiempo en el invierno del sur, ella imagina que superará todo, no cree que Dios Todopoderoso pueda oponérsele, por eso no oiría ni al Papa Juan Pablo II si le pidiera que domine su furor.

La señora Thatcher necesita castigar, será por eso que manda al sacrificio a sus jóvenes, a los jóvenes del enemigo y ¿sacrificará también a sus Kelpers?

Aristóteles decía que "la ira era deseo de devolver el daño", eso fue porque en su época no existió la Thatcher, ella quiere que también sus aliados castiguen a la Argentina y quiere atacar el continente.

Me atrevo a decir que si Argentina dijera que abandona las Malvinas, la señora Thatcher gritaría: no se vayan que necesito destruirlos, finge escuchar a sus aliados y a quienes negocian por ella pero en su mente ya hace muchos días que está escrita la palabra guerra.

Margaret Thatcher se ha endiosado y no cederá jamás porque siendo mujer siente pavor de fracasar. Cree que triunfo es eliminar todo cuanto se le oponga.

Y si la ira es como la clasifican algunos sabios de la antigüedad "locura breve" la señora Thatcher no podrá darse cuenta que ya ha perdido, porque no es victoria para la poderosa flota británica haber perdido modernos barcos, aviones y gente luchando con los argentinos que serán a la postre los verdaderos héroes de esta desigual lucha armada.

Y después de todo esos sacrificios las Malvinas ya nunca serán nuevamente de los ingleses.

Y si la guerra se amplía y prolonga, al final y sólo al final la señora Thatcher se dará cuenta que tendrá al Atlántico Sur como cementerio de gran parte de la flota británica y todavía Gran Bretaña no tendrá a las Malvinas

SECRETO

icionales Pe
ontra Inglat
Río de Jan

ser Saldo Inglés
e de las Malvinas

SECRETO
El Universal
26 MAR 1982

523 f.

638-M.

Presidente Herrera en Villa de Cura

Escucharemos los Planteamientos Argentinos en la Reunión del TIAR

La actitud inglesa en Río de la Plata es muy grave porque tiene implicaciones para todos los países del Cono Sur, declaró el presidente Luis Herrera Campins en Villa de Cura.

El jefe del Estado manifestó que anteayer se produjo el comunicado de los cancilleres que están presentes en la reunión del Consejo de Seguridad.

—Vamos a ver —indicó— lo que deba producirse en la reunión del TIAR. Como se sabe todas las cosas se están moviendo rápidamente y pienso que las declaraciones hay que darlas con fecha y hora, porque en cuestión de minutos cambian los acontecimientos.

Todas las cosas se están moviendo rápidamente y pienso que las declaraciones hay que darlas con fecha y hora, porque en cuestión de minutos cambian los acontecimientos

La actitud inglesa en Río de la Plata es muy grave porque tiene implicaciones para todos los países del Cono Sur

Sobre la posición venezolana frente a la invocatoria del TIAR por parte de Argentina, manifestó que "justamente asistimos al TIAR, pero escuchamos fundamentalmente los planteamientos que haga la nación afectada, que es Argentina. Sabemos hasta ahora que se va a reunir el TIAR, pero no sabemos cuál va a ser el planteamiento de fondo.

En relación al incremento de los vínculos comerciales entre Argentina y Venezuela, expresó que se está trabajando a nivel del SELA, y que en nuestro país el Instituto de Comercio Exterior ha venido haciendo algunas motivaciones al respecto.

Opina el doctor Reinaldo Cervini

América Latina Debe ser Beligerante al Lado de Argentina

Hay que pasar de la solidaridad retórica a la asistencia militar, agrega

Hasta ahora América Latina ha actuado como espectadora más o menos interesada en la suerte de Argentina. Ahora tendrá que proceder como actora, afirma en declaraciones personales el doctor Reinaldo Cervini, sobre el conflicto de las Malvinas

En el conflicto de las Malvinas ha llegado la hora de la verdad en que es necesario pasar de la solidaridad retórica a la asistencia militar. Ser hermano de la República Argentina significa enviarle armas para resistir victoriosamente la infame agresión del colonialismo británico

Creemos que Venezuela debe aportar a la Argentina los elementos de guerra que en este momento inclinarían la balanza a su favor. Apoyamos la actitud asumida por nuestro país que difiere de la de otras naciones latinoamericanas, cuya retórica ya no entretiene ni siquiera a los diplomáticos de las Naciones Unidas.

Consecuentes con esta línea de acción, que sólo puede expresarse en la guerra, pues lo que Argentina vive es una guerra, sería también inaplazable la ruptura de relaciones con la Gran Bretaña que al amenazar el Río de la Plata con la indignante escoria de sus cañones agrede a toda la América Latina. Un país como Inglaterra sólo ha respetado en la historia el lenguaje de las fuerzas, porque su imperio y su poderío se basaron siempre en la fuerza. No romper con Inglaterra significa hoy poner la otra mejilla ante el ataque injusto y envalentonar más a la potencia pirata que ha vuelto por sus viejos fueros.

Los momentos que se viven en el Atlántico Sur son decisivos. Hasta ahora América Latina ha actuado como espectadora más o menos interesada que confunde su suerte con la de Argentina, haciendo causa militante con ella. Las horas que corren demostrarán si somos capaces de enfrentar y vencer los riesgos en la acción.

SECRETO

AGRADECE

...ppino Bunster y/o Fernando ...dentidad Nos. E-81.109.740 y ... Y se les agradece ponerse ... Abogados, Av. Cedeño, To... Telfs. 39.518 y 58.180, Valen...

DE LUJO

...les, Chuao, frente al ...e alquila oficina de 87 ..., teléfono.

...y 986.5519

...OMINIOS

Realización ...al Cristiano

...ra los Seis ... Nacional

LA ESCUDITA MANTENIMIENTO, C.A.

FALCON BIENES ...

URBANIZACION LA PAZ

FALCON BIENES ...

CENTRO CIUDAD COMERCIAL TAMAN...

VENDO HA...

DISTRITO ZARAZA — ESTADO ...

SECRETO
EL DIARIO DE CARACAS
26 MAYO 1982
524 fr.
539.M.

El conflicto angloargentino por las islas Malvinas

El canciller argentino acepta el cese al fuego

Ayer, en las Naciones Unidas, mientras Buenos Aires manifestaba su disposición a negociar y a considerar el proyecto de resolución presentado por Irlanda, Gran Bretaña tenía "objeciones" a los proyectos que han salido de las sesiones del Consejo de Seguridad. El canciller Costa Méndez protestó la "expedición punitiva del gendarme imperial" en territorio americano. El ministro pidió el cese de hostilidades y la reanudación de los esfuerzos de Pérez de Cuéllar.

En el Consejo de Seguridad, se enfrentaron, ayer, una vez más, las posiciones de Argentina y Gran Bretaña.

El canciller Nicanor Costa Méndez esperó hasta el quinto día del Consejo de Seguridad, en la que ya 52 países han manifestado sus posiciones frente a la situación en las islas Malvinas, para expresar que la agresión del "gendarme imperial", de enviarse contra Argentina dos tercios de su flota, tenía el "propósito de escarmentar a una nación que tuvo el atrevimiento de turbar la armonía del viejo y decadente orden imperial".

Ayer culminó la intervención de los países que, en conjunto, solicitaron en el Consejo de Seguridad el cese de hostilidades entre Gran Bretaña y Argentina, y un papel activo del Consejo de Seguridad para solucionar la guerra en el Atlántico Sur. Esa preocupación mundial originó los proyectos de resoluciones de Irlanda, Panamá y Japón solicitando el cese de hostilidades y la reanudación de los buenos oficios del secretario general de la ONU Javier Pérez de Cuéllar. Sólo el texto irlandés ha sido presentado formalmente al Consejo y la votación sería hoy.

Sin embargo, tal como se esperaba, a pesar de que en la misión irlandesa se modificaron algunos aspectos de la resolución, con el objeto de contar con la aprobación británica, este proyecto se encontrará con el voto inglés.

Ayer, el embajador británico Parsons, manifestó que había "objeciones" en relación al proyecto irlandés y también al japonés. El panameño, no fue siquiera considerado por los británicos.

Parsons rechazó el proyecto de Irlanda, que incluía un cese de hostilidades de 72 horas. Afirmó que esa propuesta permitiría a Argentina consolidar su posición. Cuando Noel Dorr, embajador de Irlanda dijo, ayer ante el Consejo, que "cualquier cosa que suceda, mi gobierno continuará creyendo que por lo menos tuvimos razón en haber tratado de buscar una solución".

Italia, Guyana y Holanda manifestaron su actitud solidaria con Gran Bretaña. El embajador guyanés, Noel Sinclair, dijo que su país "no puede aceptar que un Estado recurra unilateralmente al uso de la fuerza para resolver a su favor una disputa con otra nación". Chile, expresó que siempre votó favorablemente en todas las resoluciones emitidas en Naciones Unidas sobre las islas Malvinas, pero destacó que "mantenemos estricta neutralidad en este conflicto". También fueron imparciales, La India, Jordania y Togo.

Nicanor Costa Méndez, intervino entonces para refutar el argumento británico de que Argentina es la "agresora", manifestando que fue Gran Bretaña el país que empleó la fuerza, hace 149 años, al usurpar las islas, "porque bajo la aparente calma y placidez de la posesión colonial, subyace siempre el elemento básico y necesario: la fuerza. Siempre está allí el gendarme imperial, y está lista la expedición punitiva, la amenaza de escarmiento para quien se atreva a desafiar el sistema imperial. El colonialismo es un acto de fuerza y una agresión permanente".

Costa Méndez también rechazó el argumento británico de que Gran Bretaña se preocupa por la autodeterminación de isleños. "Poco es lo que tienen los habitantes. Se les mantienen contentos con el recurso de otorgarles derechos de decisión más aparentes que reales, mientras que una sola compañía, la Falkland Island Company y un puñado de personas radicadas en Gran Bretaña, controlan de hecho todas las actividades de las islas".

El embajador Parsons utilizó su derecho de réplica para reiterar acerca del "atropello argentino". Dijo que "aunque la población de las islas Falkland es reducida, esto no le menoscaba el derecho a su libre determinación". Insistió que "el único deseo de Gran Bretaña es proteger los derechos de los malvineros. No estamos dispuestos a ceder, porque la agresión no puede ni debe rendir frutos".

Costa Méndez afirmó que Argentina estaba lista para reasumir las negociaciones. Antes, había manifestado que su país estaba dispuesto a "considerar la proposición de Irlanda", y en una intervención improvisada, manifestó que "Argentina pide el cese de hostilidades y el reinicio de las negociaciones".

Los observadores comentaron que Argentina estuvo "blanda" en su exposición de ayer en el Consejo. Sin embargo, un diplomático latinoamericano manifestó que simplemente había demostrado su "voluntad de paz, mientras Gran Bretaña se vanagloria de su fuerza". Pero el canciller concluyó su exposición afirmando que "Argentina, así como no ha firmado documento alguno, ni realizado acto de ninguna especie que pudiera afectar sus incuestionables derechos, tampoco suscribirá ni aceptará ahora —cualquiera sea la suerte de las armas— términos ni condiciones que puedan menoscabarlos".

Fuentes diplomáticas manifiestan que será en la reunión del Tiar, a celebrarse en la Organización de Estados Americanos en Washington, donde Argentina aspira a recuperarse diplomáticamente, obteniendo sanciones latinoamericanas contra Gran Bretaña. Esa reunión será a nivel de cancilleres, y José Alberto Zambrano Velasco parte hoy hacia Washington. Argentina cuenta con Venezuela, Panamá, Perú y Nicaragua, como sus mejores aliados en el conflicto.

Marisol González
Enviado Especial
El Diario de Caracas
Naciones Unidas, Nueva York

El Río de la Plata sería bloqueado parcialmente

Uruguay ha recibido garantías de que Gran Bretaña, no afectará la soberanía uruguaya en el Río de la Plata, declaró ayer en Montevideo el jefe de la Junta militar, general Gregorio Alvarez.

El martes 24, se había anunciado en Londres que el Almirantazgo había ampliado al Río de la Plata la zona de exclusión que ha establecido en el Atlántico Sur. Argentina y Uruguay, son los dos países ribereños del Río de la Plata, y sostienen que se trata de aguas fluviales. Gran Bretaña, por lo contrario, interpreta que se trata de un estuario y que comprende, en consecuencias, aguas internacionales. También quedarían afectados, indirectamente por el bloqueo inglés, Paraguay y Bolivia, países de la cuenca del Plata.

Alvarez, dijo ayer, que su Cancillería había intercambiado notas con la Embajada británica, donde ratificó la tesis de las aguas fluviales. El Presidente uruguayo afirmó que, sin embargo, Londres no cuestionaba esa tesis.

Un comunicado, emitido el martes por Argentina, Panamá, Nicaragua y Venezuela, consideró el posible bloqueo del Río de la Plata como una violación del Derecho Internacional.

(UPI)

Ultimo momento

Gran Bretaña acepta una nueva gestión mediadora

Naciones Unidas. Se informó anoche, que Gran Bretaña aceptó hoy la versión diluida de una resolución presentada al Consejo de seguridad de la ONU, que concede al Secretario General del organismo Javier Pérez de Cuéllar, siete días para revivir las conversaciones de paz en la crisis de las Malvinas.

La propuesta fue incluida en una resolución enmendada, que será sometida hoy al Consejo de Seguridad. Las fuentes indicaron que los 15 miembros del Consejo aceptaron el nuevo texto, que depende ahora del consentimiento argentino.

Irlanda presentó ayer la resolución original, la cual pide ahora al Secretario General que reanude de inmediato sus buenos oficios "para negociar términos mutuamente aceptables". Las anteriores gestiones fracasaron la semana pasada, tras 12 días de mediación.

Sanciones contra Gran Bretaña pedirá Argentina en el Tiar

El secretario de Estado norteamericano, no asistirá a la reunión de cancilleres americanos. La delegación norteamericana estaría presidida por el subsecretario de esa cartera para Asuntos Hemisféricos, Thomas Enders.

El Gobierno argentino pedirá, en la segunda sesión de la XX Reunión de Cancilleres de América, la adopción de sanciones económicas contra Gran Bretaña y medidas concretas de ayuda a la Argentina.

En la próxima reunión de los cancilleres representantes de los Estados firmantes del Tiar, no estará presente el secretario de Estado norteamericano, Alexander Haig, se anunció ayer en Washington.

En medios diplomáticos trascendió que la postura argentina está contenida en un anteproyecto de resolución, que será presentado a la consideración de los ministros de Relaciones Exteriores, cuando se inicie el jueves en la segunda fase de la XX Reunión de Consulta.

La primera fase, tuvo lugar entre el 26 y 28 de abril, a solicitud de la Argentina quien invocó las disposiciones del Tratado Interamericano de Asistencia Recíproca.

En esa ocasión, por 17 votos a favor y las abstenciones de Colombia, Chile, Estados Unidos, Trinidad y Tobago, los cancilleres resolvieron reconocer el derecho histórico de la Argentina a la soberanía sobre las Malvinas.

El anteproyecto de resolución, distribuido a los estados miembros, fue redactado por Argentina y contendría los puntos siguientes:

- Ningún Estado americano debe ayudar a un agresor y menos si ese agresor es extracontinental. Ello transgrede las disposiciones del Tiar. Este punto es una crítica abierta a Estados Unidos que se pronunció el pasado 30 de abril en favor a Gran Bretaña.
- Condenar la agresión británica.
- Condenar las sanciones económicas impuestas a la Argentina, por la Comunidad Económica Europea.
- Exhortar a los estados miembros del Tiar, para que adopten medidas concretas a fin de proporcionar ayuda a la Argentina.

Al igual que en la primera fase de la XX Reunión de Consulta del Tiar, la Argentina mantendrá una postura pragmática, en la medida, de no pedir nada que se le pueda negar y ver hasta dónde quiere ir América latina.

El secretario de Estado no asistirá a la reunión de cancilleres.

En ausencia de Alexander Haig, la delegación norteamericana no ha sido determinada por el momento. Aunque se espera que por Estados Unidos estén presentes el subsecretario de Estado para Asuntos Hemisféricos, Thomas Enders y el embajador ante la Organización de Estados Americanos, J. William Middendorf...

Haig, quien manifestó ayer ante líderes del Congreso, que "los británicos están en posición, militarmente, de llevar el conflicto a una temprana conclusión", estará, en los próximos días, fuera de Washington.

El embajador de Argentina ante la OEA, Raúl Quijano, dijo que su país había solicitado la reunión "porque están dadas, con creces, las condiciones para esta asamblea".

(UPI-VENPRES)

En Europa ven
sus vínculos cor

La prolongación de las sanciones
gentina, podría estar envenenand
mercial y cultural entre el Viejo
sudamericanos. Muchos ven la h
como una prolongación de las gue
del siglo pasado.

ITALIA
POR UN
JUSTA PA

Mientras en Europa los gobiernos sancion
por la intervención en las Malvinas, en E
vidades europeas apoyan a los gobernan

Bona. El ministro de Relaciones Exteriores de Alemania Federal, Hans Dietrich Genscher, confió en que las relaciones entre Europa Occidental y América latina, seguirán siendo buenas, a pesar del conflicto de las Malvinas entre Londres y Buenos Aires, se supo ayer aquí.

En entrevista concedida a la radio, Genscher subrayó que no obstante, la prolongación por una duración indeterminada de las sanciones de la Comunidad Económica Europea (CEE) contra la Argentina, tenía la esperanza de que no habrá perjuicios duraderos, para las relaciones de Europa de los "siete" con los países de América del Sur.

Desde Bruselas, el observador Barry Jones, de la UPI, señaló que, "así como el conflicto de las Malvinas está envenenando las relaciones de la América latina con Estados Unidos, también parecen estar causando una ruptura entre Europa Occidental y los países latinoamericanos".

Agrega que ese conflicto es presentado por las naciones latinoamericanas como "una lucha entre el Tercer Mundo y Occidente, y no como una disputa territorial entre Argentina y Gran Bretaña".

Comenta el analista de la United Press que "algunos diplomáticos europeos expresaron sorpresa por la manera cómo la mayoría de los lat
puesto
pues ha
nas, mu
raban c
militar b
Puntu
países d
cano es
nezuela,
británica
Malvina
contra A
que la in
como ul
guerras
pasado".
Afirm
secuence
particip
cuestión
ser de g
mercio
Económi
latina, se
llones de
que ha s
cado pro
ductos e
fuente de
¿Podrí
las relac
pregunta
ese es el
transmitid
bajadas la
Los pr
el desenl
decisivos

EE.UU. no per
intervenga en el Atlántico Sur

Un vocero del Pentágono dijo que su país ve esa posibilidad con "gran inquietud". El Departamento de Estado cree que, Gran Bretaña está en situación de inclinar a su favor el fin de la guerra. En el Senado se piensa que ello permitirá reabrir negociaciones.

Washington. Estados Unidos hizo ayer una advertencia indirecta a la Unión Soviética contra toda intervención en el conflicto de las Malvinas.

"Estados Unidos vería con gran inquietud toda intervención de una potencia exterior a América del Sur" en el conflicto de las Malvinas, declaró el vocero adjunto del Pentágono, Benjamin Wells, en respuesta a una pregunta relativa al papel de las URSS.

Sin embargo, Wells dijo que Estados Unidos ignoraba si la URSS había proporcionado ayuda a la Argentina en ese marco.

Tres navíos de guerra soviéticos están operando actualmente en el Atlántico Sur, pero a "una distancia considerable" de las islas Malvinas, precisó el vocero del Pentágono.

Gran Bretaña está en condiciones "de dar una conclusión militar rápida" a la crisis de las Malvinas, declaró ayer aquí por su parte, el secretario de Estado norteamericano Alexander Haig, ante un grupo de parlamentarios.

Estos propósitos fueron revelados a un grupo de periodistas por el representante Robert Michel, que acababa de reunirse con varios colegas a una exposición de la situación en las islas Malvinas por parte de Haig, durante una reunión en la Casa Blanca.

Por su lado, el senador Howard Baker, líder de la mayoría republicana en el Senado, que también asistió a dicha reunión, precisó que, según el Gobierno norteamericano, "la actividad militar fue muy importante en las Malvinas en las últimas horas".

"Esperamos dentro de poco los resultados", agregó Baker, sin precisar la naturaleza de los mismos. "Espero que esto servirá de base para la reapertura de las negociaciones".

(UPI)

Escritores argentinos reclaman las Malvinas

En un documento hecho público ayer en Buenos Aires, y respaldado por más de setenta firmas, importantes escritores argentinos llaman la atención a sus colegas del mundo, sobre "el derecho y la justicia que asiste a la argentina, como pueblo y como nación, de volver al territorio de las islas Malvinas usurpado por los ingleses en 1883. "Sean cuales fueren nuestras creencias políticas", añaden, "somos unánimes en la afirmación de este derecho".

Encabezan las firmas Darío Cúneo, presidente de la Sociedad Argentina de Escritores y Emilio Zolezzi, vicepresidente. Entre los escritores que suscriben el texto figuran, Elvira Orphée, Martha Lanch, María Elena Walsh, Juan Carlos Ghiano, Enrique Anderson Imbert, Mirta Arlt, Raúl Vera Ocampo, Héctor Lastra, Bernardo Kleiner, Laura Cerrato, Martha Jiménez Pastor, Alfredo Varela, Ernesto Schóo, Ofelia Zuccoli, Antonio Requeni, Raúl Larra, Juan Cicco, Roberto Juarroz, Rubén Sinay, Martha de Paris, Abelardo Arias, Magdalena Arriaga, Jorge Cruz, Cristina Piña, Victoria Pueyrredón, Oscar Hermes Villordo, Eduardo Kalina, Tomas Eloy Martínez, Angel Mazzei, Juan José de Urquiza, Samuel Tarnopolski, Fernando de Elizalde, Santiago Kovadloff y otros.

SECRETO
EL DIARIO DE CARACAS
26 MAY 1982
525 p.
540 m.

El conflicto angloargentino por las islas Malvinas

Una Argentina en guerra celebra su fecha patria

Galtieri y los jefes militares recibieron el aplauso popular, al celebrarse un "tedéum" en la catedral de Buenos Aires. El ex dictador Roberto Levington es partidario de pedir ayuda militar al país que la facilite. Costa Méndez irá a la reunión de los No Alineados, en Cuba.

La Junta militar argentina, asistió ayer a un solemne "tedéum" en la catedral de Buenos Aires, con motivo del nuevo aniversario del Día de la Independencia.

"La cosa se está poniendo fea, eh?". El vendedor de periódicos resumió así la impresión de muchos, luego de que el estado mayor conjunto de las Fuerzas Armadas reconoció, ayer en la madrugada, que los británicos habían reforzado sus posiciones en la zonas de San Carlos, en las islas Malvinas.

En 1810, la revolución del 25 de mayo derrocó al virrey de España y puso en el poder a una Junta de Gobierno, iniciando el proceso largo de la independencia argentina. Ayer los jefes militares se reunieron con sus colegas religiosos y políticos, para participar en un tedéum en la Catedral, a un costado de la Plaza de Mayo, conmemorando otro aniversario de los acontecimientos. Esta vez, el país está en guerra, y con Gran Bretaña, nada menos.

Además de los jefes, se congregaron unas cuatro mil personas, con banderas y pancartas bajo un sol tibio, frente a la Catedral. Muchos liceístas fueron con sus uniformes azules y sus delantales blancos. Las muchachas portaban flores y se vivió un ambiente de solemnidad y de orgullo nacionalista, a pesar de que sigue creciendo aquí la conciencia de que la guerra no sólo no será fácil, sino que —además la victoria está lejos de ser segura. "No importa —dijo una mujer— estamos peleando por lo nuestro".

A diferencia de la multitudinaria manifestación del diez de abril, cuando fue largamente silbado, el presidente de la República, general Leopoldo Galtieri, tuvo ayer la oportunidad de levantar su mano para responder a los aplausos que lo saludaron desde el público, cuando salió de la Catedral.

La cabecera de playa

Desde el frente de batalla, se informó ayer que aviones Pucará y Aero Macchi atacaron a los soldados británicos en la cabecera de playa establecida en San Carlos, para destruir sus depósitos de abastecimientos y las armas pesadas.

Aviones británicos Harrier, por su parte, bombardearon ayer al mediodía objetivos en Puerto Argentino (Puerto Stanley) y según las informaciones difundidas aquí, dos de los seis aviones atacantes fueron derribados.

Toda la prensa de Buenos Aires dedicó ayer sus portadas a los combates del lunes y grandes titulares en la mayoría de los periódicos destacaron las averías o el hundimiento del transatlántico Canberra, cuando intentaba acercarse a la zona de combate, en la bahía de San Carlos, isla Soledad. El mando militar no había ratificado ayer, sin embargo, las versiones de prensa sobre el hundimiento del lujoso navío de pasajeros, transformado en transporte de tropas.

La información sobre la cabecera de playa inglesa, emitida en la madrugada, tuvo también su espacio en primera plana. El comunicado oficial señaló que "puede establecerse con precisión que las fuerzas enemigas han logrado establecer una cabeza de playa, que están reforzando con desembarco de material, equipo y personal del orden de aproximadamente dos mil hombres", asegurando que "las fuerzas propias, con desplazamiento de unidades del ejército en el terreno y el apoyo de su aviación, están en la tarea de neutralizar el avance de los efectivos ingleses".

El mando argentino dijo que sus fuerzas averiaron un transporte de tropas y una fragata, y lograron también derribar un avión Sea Harrier, reconociendo la pérdida de dos aparatos. Sobre los resultados de los combates terrestres, no hubo mayor información, aunque el parte militar afirmó que "dado el tipo de operaciones realizadas" es de suponer que ha habido bajas y prisioneros de ambos lados.

Según las fuentes militares de las agencias noticiosas argentinas, los británicos lograron desembarcar lanzacohetes de superficie, morteros y cañones ligeros, y se encontraban ayer a una distancia de 17 kilómetros de Puerto Darwin, localidad clave para el control de la isla Soledad, que parece ser el objetivo inmediato de los jefes ingleses, para preparar el asalto a Puerto Argentino.

Un capitán de navío argentino entrevistado por radio, dijo que era probable que los soldados británicos estén procurando construir una pista aérea de aluminio para los Sea Harrier, pero estimó dudoso que lo hayan conseguido.

En un despacho destinado aparentemente a los ánimos del público, la agencia Noticias Argentinas atribuye al mando militar la reflexión de que "ya no se puede especular con treguas" y que por tanto había "llegado la hora de emplear el poder disponible como mejor convenga", aludiendo, probablemente, a la flota argentina, que hasta ahora se ha mantenido al margen de los combates, temerosa de la acción de los submarinos británicos.

El testimonio de de los pilotos

"No perdemos tiempo en identificar al enemigo", dijo un piloto argentino de Mirage a un corresponsal del diario Clarín en el frente. "Ya sabemos que está allí y cuando lo veamos, lo atacamos con todo".

"Los ataques sobre los buques se hacen rasantes. El piloto debe habituarse a volar a ras de agua, sin los familiares puntos de referencia que dan los árboles a los edificios. Por eso, para esquivar los radares ingleses, nosotros bajamos hasta que vemos las salpicaduras de las olas en el parabrisas y entonces nos guiamos por eso", señaló el piloto.

Un oficial de la aeronáutica le dijo al corresponsal que los pilotos argentinos tienen muchas dificultades para operar con los aviones Skyhawk. "Llegar con estas máquinas al teatro de operaciones, ya es una proeza", afirmó, agregando que "prácticamente tenemos que poner las bombas con la mano, en vuelos rasantes sobre los buques enemigos y un solo impacto de ellas no es suficiente, a menos que caiga sobre la cabeza del capitán".

Medidas diplomáticas

El día 29, cuando se inicie la reunión de los Países No Alineados en La Habana, es muy probable que Nicanor Costa Méndez esté ocupando un puesto en esa organización, que antes combatió. Ayer se publicó aquí una carta del presidente Galtieri a su colega cubano, Fidel Castro —presidente del Movimiento de Países No Alineados— manifestando que "la agresión que hoy sufre mi país no sólo constituye una amenaza que pone a prueba la esencia misma del no alineamiento, sino que es una evidente demostración de su interés en mantener un esquema internacional injusto", usando palabras y conceptos que en otro tiempo hubiera sido difícil recibir de un gobierno como el argentino.

Roberto Levington, un general que fue presidente del país ha dicho que Estados Unidos era ahora no sólo un "enemigo psicológico", sino también militar y que, por tanto, Argentina "debe recurrir a la ayuda necesaria, porque las potencias occidentales fueron aliadas de Rusia en la Segunda Guerra Mundial y no por eso se hicieron comunistas".

Durante la manifestación de ayer con motivo del Tedéum oficial, hubo consignas latinoamericanistas, y la homilía comprometió a la Iglesia en el empeño de hacer una Argentina nueva. Después de estos episodios definitorios.

Alejandro Kirk
Enviado Especial
El Diario de Caracas
Buenos Aires

Fracasó un proyecto de paz para el Atlántico Sur

El plan de paz brasileño causó desconcierto y desconfianza en Río de Janeiro, porque él se produjo justo cuando Argentina convocaba el Tiar y cuando los países latinoamericanos tendrían que definirse si se resteaa o no con Buenos Aires. No menos extrañeza causó el silencio frente al bloqueo inglés al Río de la Plata. Hace apenas un siglo, un hecho menor condujo al Brasil, Uruguay y Argentina a una sangrienta conflagración contra el Paraguay.

Las propuestas de paz de Brasil, de Irlanda, y de Panamá, la convocación por Argentina, de una nueva reunión del órgano del Tratado Interamericano de Asistencia Recíproca, (Tiar) y la extensión de la zona de bloqueo hasta las aguas del Río de la Plata, por Gran Bretaña, hicieron del primer día de esta semana uno de los más activos de la política mundial, después que se iniciaron las acciones en las Malvinas.

La sorpresiva acción brasileña de dirigirse al Consejo de Seguridad de las Naciones Unidas, para proponerle un plan ecléptico de paz en el Atlántico Sur, causó no poca desconfianza en los medios políticos aquí, porque ella se produjo justamente en el momento en que Buenos Aires decidía convocar al Tiar. No obstante, un vocero de la Cancillería intentó disipar cualquier duda al respecto.

Si la reunión del Tiar decidiera por mayoría —lo que parece poco probable debido lazos de dependencia que aprisionan a nuestros países—, Brasil y el resto de los países firmantes del pacto de Río de Janeiro podrían verse precisados a tomar medidas económicas, diplomáticas y hasta militares contra Inglaterra. Y es esto lo que produjo las dudas de la proposición de paz brasileña.

Con las sucesivas extensiones del bloqueo militar impuesto por los británicos, ahora hasta el Río de la Plata, la situación de los países vecinos —entre ellos desde luego Brasil—, la cosa se está poniendo así: "Si no corres, el bicho te come, y si corres te agarra"

En la tercera correspondencia enviada por el Gobierno brasileño a la Organización de las Naciones Unidas, (ONU) después del inicio de la crisis entre Inglaterra y Argentina, por la posesión de las islas Malvinas, el país asume una vez más una posición moderada, y de llamado a la paz.

"Confrontados con las perspectivas de las más serias consecuencias para América latina, y toda la comunidad internacional —afirma el documento enviado por el presidente Joao Batista Figueiredo—, Brasil juzga que no puede demorar, por más tiempo, una acción firme y decidida del Consejo de Seguridad para restablecer la paz y la seguridad internacionales

En un proyecto de cuatro puntos, el plan brasileño propone: 1. Un cese de fuego inmediato. 2. Retirada simultánea de las dos fuerzas, la argentina al territorio continental, y la británica a una distancia similar, en el mar, en un lapso de tres semanas. 3. La designación de una comisión para administrar las islas, formada por el secretario general de la ONU —que la preside—, un miembro de cada país en disputa, y dos miembros más, indicados por Inglaterra, y dos por Argentina. Todo esto con carácter provisorio, hasta conseguir una solución definitiva y duradera en la ONU.

No obstante, todas estas propuestas pacifistas parecen desconocer las razones reales por las que luchan tanto argentinos como ingleses, y por eso antes de ser lanzadas ya están muertas, y pasadas a la historia en la retórica de esa guerra.

Barreras impuestas a la libre circulación fluvial por el Río de la Plata, condujeron a una violenta guerra de Brasil, Uruguay y Argentina —apoyadas por los ingleses—, contra el Paraguay, en 1865. El bloqueo impuesto por Gran Bretaña ahora, en el mismo Río de la Plata, parece que no va a merecer más que una "simple protesta" del Uruguay. De resto, bien, gracias.

La primera reacción brasileña frente al bloqueo de Río de Plata vino del ministro del Transporte, Cloraldino Severo, según él, ese bloque aún no afectó el tráfico de los navíos brasileños, y agregó que "hasta el momento no fue tomada ninguna medida especial".

Por otra parte, se supo en medio de la Cancillería, que ellos aún no recibieron confirmación oficial sobre la extensión del bloqueo. No obstante, este tema será abordado por los ministerios de la Marina, Transporte y Relaciones Exteriores, afirmó la dirección de Transporte.

Brasil, quiéralo o no, se ha visto empujado a asumir cualquier actitud, distinta de la pasividad. Primero tuvo que comprar más petróleo en el mercado libre —spot—, para compensar las pérdidas de los 20 mil barriles diarios que Ecuador le suplía, y que fueran suspendidos por la guerra de las Malvinas. Segundo, las exportaciones brasileñas para los países como Ecuador, Perú, Colombia, Bolivia y Chile se han visto reducidas a su mínima expresión, debido a que un cambio de ruta por el canal de Panamá se está haciendo antieconómico.

Si el bloqueo al Río de Plata fue "una bofetada al continente, pocos países han despertado. Falta el Amazonas y el Orinoco".

Héctor Escobar
El Diario de Caracas
Río de Janeiro

Bolsa de valores

BOLETIN DEL DIA MARTES 25 DE

6.353 Acciones 9 Operaciones
Bonos 9 Operaciones

Total: 18 Operaciones

Cantidad	Denominación
90 acciones	Bco. Venezuela
220 acciones	Elect. Caracas
579 acciones	Elect. Caracas
776 acciones	Elect. Caracas
122 acciones	Elect. Caracas
1.125 acciones	Hotel Tamanaco
200 acciones	Venepal
1.400 acciones	Venepal
1.877 acciones	Vzla. de Acc. Ind. "A"

Bonos Públicos

27.000,00	DFN 10a
53.000,00	DFN 14a
110.000,00	DFN 14a

Cédulas Hipotecarias

Bs 634.800,00	Bco. Hip. Consolidado
590,400,00	Bco. Hip. de Aragua
18.000,00	Bco. Hip. de Cred. Urb.
666.300,00	Bco. Hip. de Cred. Urb.
5.880.600,00	Bco. Hip. de Cred. Urb.
2.429,400,00	Bco. Hip. Unido

El índice de precios de las acciones en la Bolsa de Valo
112.69 (Base: noviembre de 1973 - 100)

COTIZACIONES DE COMPRA Y VE

Denominación		
Bco. Caracas		
Bco. de Comercio		
Bco. de la Const. y de Otra.		
Bco. de Maracaibo		
Bco. Hip. de Aragua		
Bco. La Guaira Int.		
Bco. Latino		
Bco. Mercantil y Agrícola		
Bco. Metropolitano		
Bco. Provincial Suiza		
Bco. Royal Vzlano.		
Bco. Venezuela		
Bco. Vzlano. de Crédito		
C.A. D.A.		
Cementos Caribobo		
Corimon		
Domínguez & Cía. Caracas		
Elect. Caracas		
Envases Venezolanos		
Fab. Nac. Vidrio		
Fevoca		
General de Seguros		
Hotel Tamanaco		
Industrias Bernl Saca		
Inlasa		
Inv. La Previsora	5,50	10,00
Inv. Tacoa	124,00	
Inversiones	90,00	100,00
Inversiones Alcoa	5,50	
Inversiones Cremerca Saica	12,00	
Protegro	3,50	4,80
Productos EFE		56,00
S.F. de Vzla. Saica	82,00	84,00
Seguros La Paz		50,00
Serv. Bolrocarb		7,75
Siveme		22,00
Sucesores Caribobo	9,00	
Sudamtex de Venezuela	6,00	
Tabacalera Nacional		60,00
Tejemaltej Maracaibo	2,00	
Venepal	35,00	38,00
Vzlana. de Cementos	65,00	68,00
Vzla. de Acc. Ind. "A" (Vzlca)	20,00	
Elect. Caracas (derechos)	5,25	
Valores de la Nación		
	99,15%	
D.F.N. Dto. Federal 3a. EM	75,00%	80,85%
Bonos y Obligaciones Industriales		
Desarrollo 10,20% 1a. EM		84,00%
Elect. Caracas "G" 10%	83,00%	
Elect. Caracas "H" 10%	65,00%	
Elect. Caracas "J" 10%	72,00%	
Elect. Caracas "K" 10%	68,00%	72,00%
Elect. Caracas "L" 10%		70,00%
Elect. Caracas "M" 10%	68,00%	72,00%
Elect. Caracas "N" 10,25%	68,00%	70,00%
Inv. Tacoa "B" 10%	68,00%	70,00%
Textilana 1a 10%		82,00%
Venepal 2a 10%	83,00%	
Venepal 4a 10,25%		83,25%

algunas instituciones emisoras de papeles financieros promocionan su colocación de una manera que da lugar a las confusiones señaladas. Recientemente, un banco ha salido al mercado con la promoción de certificados de ahorro y de depósitos ofreciendo un rendimiento que denomina líquido. Si bien el término "líquido" en ese caso está bien empleado ya que el rendimiento no puede ser de otra manera —a menos que sea en especies— muchos colocadores se han acercado a esta entidad pensando en alguna forma de liquidez ofrecida por el emisor para el principal, como lo están prometiendo varias organizaciones de tipo de los fondos de activos líquidos y de participaciones. La respuesta es obvia. No existe tal liquidez ya que solamente se refiere al rendimiento.

Jorge Ambram

Caroní	15%	14%	15%	7%%-1%	17%	17%-18%
Del Caribe	15%	14%	15%	7%%-2%	17%-18%	17%
Del Sur	14.5%-15%	15%-15.5%	15.5%-16%	7%—1%	17%-18%	Variable
El Porvenir	12.5%	13%-14%	13.5%-14%	7%%-1%	17%-18%	18%
Fondo Común	14%	14.5%	15%	7%%-1%	17%	18%
Fortuny	12%-13.5%	12.5%-14%	13.5%-15%	7%%-1%	17%-17%	18%
Apure	15%	14%	13%	8%%	17%	17%
Horizonte	15,75%	15,75%	15,75%	7%%-1%	17%-19%	Variable
La Industrial	14%	14.5%	15%	7%%-1%	17%	17%

Cotización del bolívar

Moneda	bolívares evolución	
Dólar	4,30	
Dólar canadiense	3,4761	
Cruzeiro	0,0284	
Escudo portugués	0,0615	
Franco francés	0,7168	0,0039
Franco suizo	2,1939	0,0167
Florín curazoleño	2,4080	
Libra esterlina	7,7314	0,0129
Libra italiana	0,0034	0,0001
Marco alemán	1,8675	0,0116
Peseta	0,0417	
Peso colombiano	0,0697	
Yen	0,0181	

SECRETO
EL DIARIO DE CARACAS
26 MAYO 1982
526 h
541 m.

El conflicto angloargentino por las islas Malvinas

Sorpresa en Londres: Argentina hunde otro destructor inglés

Buenos Aires ha reconocido la consolidación de la cabecera de playa británica en isla Soledad, y prepara una fuerte ofensiva aérea. En Londres, hubo sorpresa y desaliento ante la admisión oficial de la pérdida de una navío tipo "Sheffield". A última hora de anoche, Argentina reclamaba la puesta fuera de combate de tres naves inglesas en la jornada.

Expertos militares extranjeros residentes en Buenos Aires, consideraban anoche, que la guerra de las Malvinas entrará hoy en su fase decisiva, al haberse establecido las fuerzas inglesas en una zona al norte de la isla Soledad, y al haber decidido el Estado Mayor argentino una poderosa ofensiva aérea, que ha producido la puesta fuera de combate de un destructor británico tipo **Sheffield** (posiblemente el Coventry, que carga 20 misiles **Sea Dart**, según se cree, al examinar las fotos de la terrible explosión que, junto a incendios, ha inutilizado el navío).

Corroborando la impresión de la importancia que adquirirán las siguientes horas en el teatro de operaciones, se señala que el presidente argentino Leopoldo Galtieri, se trasladará al puesto de mando en Comodoro Rivadavia, para participar personalmente en la discusión estratégica que se llevará a cabo.

El ministro británico de Defensa, John Nott, reconoció anoche por televisión la pérdida del navío tipo **Sheffield**, aunque sin identificarlo. Todos los corresponsales en Londres, coinciden en que esa baja de la flota ha causado allí conmoción y desaliento, luego de los exultantes momentos vividos el lunes, al consolidarse la cabecera de playa en la isla Soledad.

Oficiales de la Fuerza Aérea argentina preparándose para un raid contra objetivos británicos.

Buenos Aires reconoció que la cabecera de playa había sido establecida, pero dijo que sus fuerzas convergían hacia el área. Un comunicado del Estado Mayor Conjunto, Buenos Aires, dijo que 2000 soldados británicos controlan en la bahía de San Carlos un frente de 15 kilómetros, que corre de norte a sur y tiene 10 kilómetros de profundidad.

El mismo comunicado añadió que la infantería argentina, con apoyo de la Fuerza Aérea, está "en la tarea de neutralizar el avance de los efectivos ingleses".

Argentina informó, también, de la destrucción de dos helicópteros **Sea King** durante operaciones en Puerto Darwin, y de dos cazabombarderos **Sea Harrier**, pertenecientes todos, al contingente invasor, pero Londres no ha admitido esas pérdidas.

El mando inglés ha resuelto trasladar desde Alemania Federal a las Malvinas una batería de misiles antiaéreos de las fuerzas británicas de ocupación en el Rhin, para enfrentar la inminente ofensiva aeronaval argentina.

Observadores militares consideran que, a partir de hoy, los británicos avanzarán hacia Puerto Darwin, partiendo de la cabecera de playa, y hacia la pista Goose Green, en Puerto Stanley, que ya fue "ablandada por bombarderos".

Aparte del navío tipo Sheffield, el Estado Mayor Conjunto anunció anoche otras pérdidas causadas a los británicos: tres fragatas, un transporte mediano y tres Sea Harrier. Añadió que un avión argentino había sido abatido en la acción.

(UPI, AFP)

Nott reconoce el coraje de los pilotos enemigos

El ministro británico de Defensa cree que la respuesta argentina al ataque contra las Malvinas no podrá mantener su ritmo. Advierte que Gran Bretaña debe estar preparada para nuevas pérdidas. Cifra en 26.000 hombres el total de las fuerzas movilizada por su país.

Gran Bretaña vivía ayer una extraña sensación: por un lado, estaba convencida de hallarse a las puertas de una victoria, por otro lado, sentía que el precio era desproporcionado. La prensa, más beligerante, exaltaba los éxitos del sistema antiaéreo de la flota, como si Gran Bretaña estuviera devastando la aviación de un enemigo formidable. Nadie ignora, sin embargo, que esta es una guerra entre David y Goliat.

Hay, inclusive cierta admiración por esos "pilotos suicidas", que se lanzan contra los misiles, intentando acertar la pedrada, en la frente de ese Goliat arrogante, que a principios de abril zarpó de Portsmouth.

El hundimiento de la fragata HMS Ardent —el tercer barco que perdía la escuadra— había despertado las impaciencias. Anoche, la noticia de una nueva pérdida tuvo un efecto devastador.

El ministro de la Defensa, John Nott, se hallaba en los estudios de una televisora cuando la noticia llegó a Londres. El mismo anticipó que otro barco había sufrido "serios daños", y luego se sometió a una entrevista reveladora.

—¿Ha sufrido la flota un nuevo ataque aéreo?

—Sí, nosotros lo esperábamos: hoy era el Día de la Independencia en la Argentina, y esperábamos un ataque, que se ha materializado en las últimas horas.

—¿Hasta ahora, la flota había perdido tres barcos, y ahora sabemos que hay uno más seriamente dañado. Esperaba Ud., que tuviéramos tantas pérdidas?

—No tenía una idea precisa sobre las pérdidas posibles, naturalmente, pero sabía que era una operación riesgosa, y lo advertí en el mismo momento en que zarpó la flota, hace más de 6 semanas. Esta es una operación increíblemente difícil, a una distancia enorme. La flota está compuesta por más de 100 barcos, y transporta a 26.000 hombres. Desde luego, un solo barco que perdamos es un gran desastre. Y una sola vida humana que perdamos es una tragedia. Pero estamos luchando por la libertad y la democracia, y debemos proseguir. La parte más riesgosa de la operación, el desembarco, ya ha sido cumplida, exitosamente.

—¿Por qué entonces los barcos permanecen cerca de la costa, expuestos a este tipo de ataque? ¿No podrían retirarse, ahora que la cabeza de playa está consolidada?

—Todavía tenemos que desembarcar material. Es necesario, además, reabastecer a nuestra gente de alimentos y municiones, aun cuando tienen existencia para varias semanas. Pero hay que desembarcar otros materiales también.

—¿No cree Ud., que se sabe cómo la resolución de la Fuerza Aérea argentina?

—Los pilotos argentinos han demostrado un gran coraje, es necesario reconocerlo. Un considerable coraje. La Argentina ha perdido más de 30 aviones, y hoy mismo perdió otros 3. Tanto su Marina como su aeronáutica han sufrido extraordinarias pérdidas, y ellos no podrán seguir a este ritmo. Pero, sin duda, tienen pilotos valerosos y debemos admitirlo.

—¿Las pérdidas de nuestra Marina son superiores a las de la Marina argentina. No es cierto?

—Sí, porque la Marina argentina se ha quedado en sus puertos. Tan pronto como salga a combatir sus pérdidas serán muy grandes.

—Pero ¿nosotros podemos resistir esta tasa de hundimiento?

—Desde luego, yo no querría perder ni un solo barco, pero esto no es posible en una operación de este tipo. En las últimas 48 horas hemos enviado al Atlántico Sur más barcos que los perdidos en combate. Considerablemente más de los que perdimos hasta ahora. De manera que contamos con el reemplazo necesario.

—El general Alexander Haig ha dicho hoy que Gran Bretaña está desplegando una intensa actividad en las islas y que obtendrá una victoria rápida. ¿Comparte Ud. ese optimismo?

—Sí, nosotros ya estamos en tierra, con tropas, con equipos, con provisiones, y nos moveremos muy rápidamente.

—¿Es Puerto Stanley el objetivo inmediato?

—No voy a hacer ningún comentario al respecto. Las opciones militares deben ser examinadas por el comandante en el terreno.

—¿Qué sucedería si, también en Puerto Stanley, los argentinos estuvieran resueltos a defenderse valientemente? Eso supondría arriesgar un elevado número de vidas.

—No creo que tenga sentido discutir sobre hipótesis. Hasta ahora, nuestras fuerzas han actuado extraordinariamente bien. Han obtenido un éxito notable.

Llegar de un lado a otro del mundo 26.000 hombres, en más de 100 barcos, y desembarcar exitosamente una fuerza considerable, sin perder un solo hombre en el desembarco mismo, es un éxito. Las Georgias fueron recapturadas, también, sin perder un solo hombre. El mundo entero está admirado de nuestras fuerzas. Yo espero que, en lo sucesivo, actúen con la misma eficacia. Naturalmente, no querríamos que sufrieran ni una sola baja, pero me temo que debemos estar preparados para nuevas pérdidas, porque es lo natural en una empresa de estas características.

—¿Pero usted confía en la victoria?

—Absolutamente sí. Con tiempo, nuestras tropas, que son de una alta calidad profesional, van a tener éxito. Tenemos cinco brigadas en el terreno y hay otros 3.000 hombres a punto de llegar. Yo no tengo duda. La Unión Jack volverá a flamear en Puerto Stanley.

El Diario de Caracas/
Londres

FUTBOL INTERNACIONAL EN BELO HORIZONTE, INGLATERRA CON ESTRELLAS FINNEY, MILBURN, MORTENSEN, DICKINSON, WRIGHT, RAMSEY... SE ENFRENTAN A UN EQUIPO DE LOS ESTADOS UNIDOS DE EMIGRANTES Y ESTUDIANTES.

EN EL PITO FINAL LA MULTITUD SE DA CUENTA QUE HAN PRESENCIADO UN EVENTO ESPECIAL Y EL FINAL DE UNA EPOCA.

EL EQUIPO INGLES DEJA A BRASIL DESILUSIONADO. TODAVIA SE SIENTEN ATONTADOS POR LA DERROTA SUFRIDA POR LOS NORTEAMERICANOS Y LOS ESPAÑOLES.

EL EQUIPO SUECO NO SON COSA FACIL. LE ACABAN DE GANAR A ITALIA, LOS CAMPEONES MUNDIALES DE 1938 PERO SU ENTRENADOR GEORGE RAYNOR SABE QUE HA GASTADO MUCHA DE SU ENERGIA PARA ESE GANE...

NUESTRO UN
CE ES MARC
PRANO PARA
EMPECEMOS
TANTE PRESI
ELLO

SI USTED QUIERE, SOLO UNA COPIADORA SOBRE UNA MESA, NO NOS LLAME

SI USTED QUIERE:
EXCELENTE CALIDAD DE COPIA,
SERVICIO TOTAL.
PRECIOS DE VENTA
ECONOMICOS Y... EL MEJOR
FINANCIAMIENTO ¡LLAMENOS!

XEROX

Teléfonos: Caracas (02) 573.8213
573.7213 Telex 23522

SECRETO
EL DIARIO DE CARACAS
26 MAYO 1982

542-M.

Zambrano: "La extensión del bloqueo agrava el conflicto"

El canciller venezolano viaja mañana a Washington para asistir a la reunión de la OEA. "Hemos trabajado intensamente, tratando de interpretar el país y la posición nacional que orienta al Presidente de la República", dijo.

Para el canciller José Alberto Zambrano Velasco, la extensión de la acción bélica inglesa hasta el Río de la Plata "agrava el conflicto y le da matices todavía más significativos" a la crisis anglo-argentina.

Zambrano Velasco fue entrevistado ayer —vía telefónica— por Nelson Bocaranda, en el programa "Lo de Hoy" que transmite el canal 2 de la televisión. Se le pidió al ministro su criterio con relación al comunicado que los cancilleres de Argentina, Nicaragua, Panamá y Venezuela dieron a conocer el lunes en la noche.

"Efectivamente, aprovechando la presencia de varios cancilleres que estamos aquí (New York) en relación con el problema de la Argentina, y que hemos actuado ante el Consejo de Seguridad, los cancilleres de Argentina, Nicaragua, Panamá y Venezuela preparamos una comunicación, que recoge nuestros puntos de vista sobre los últimos acontecimientos, que han incidido sobre esta cuestión. Consideramos fundamental, en primer lugar, ratificar el repudio latinoamericano ante lo que hemos considerado y llamado la agresión guerrerista británica contra el continente suramericano, porque cada día aparecen nuevos elementos que confirman que esa agresión se generaliza", explicó Zambrano.

"Cada día aparecen elementos que confirman que la agresión se generaliza".

Luego dijo: "Ayer (el lunes) apareció una interpretación británica de su decisión relativa a las 12 millas, según la cual, el Reino Unido extendió su acción bélica naval y aérea, al Río de la Plata. Esa es una decisión que se extiende en perjuicio y en virtud a varios países. Perjudica notoriamente a Uruguay, a Paraguay y, por supuesto, a la Argentina, e incluso, alcanza en su proyección geográfica hasta Bolivia. De acuerdo con esa interpretación británica, se desconoce el carácter del Río de la Plata, el estatuto que mundialmente le ha sido reconocido, por supuesto, agrava el conflicto y le da matices todavía más significativos a la agresión bélica del Reino Unido".

Por último, el canciller venezolano dijo que asistirá a la reunión de la OEA fijada para mañana a las 11:00 am en Washington. "Vamos a terminar ahora, de conjunto, los planteamientos que allá puedan ir en esta ocasión. Hemos trabajado intensamente, tratando de interpretar el país y la posición nacional que orienta al Presidente de la República", concluyó.

García Bustillos cuestionó en Europa las sanciones de la CEE

El ministro de la Secretaría de la Presidencia ofreció una rueda de prensa en Bruselas para insistir en la posición venezolana con relación al conflicto en el Atlántico Sur.

El alineamiento de los países europeos con Gran Bretaña y la actitud de Estados Unidos en el conflicto de las Malvinas tendrán graves e imprevisibles consecuencias para el futuro de las relaciones entre estos países y América latina, declaró ayer en Bruselas, el ministro venezolano de la Presidencia, Gonzalo García Bustillos, en conferencia de prensa.

"El conflicto de las Malvinas marcará un vuelco importante en la historia de América latina", subrayó.

"Consideramos absurdo que los países de la comunidad europea se alineen casi únicamente con Gran Bretaña. La decisión de seguir las sanciones económicas resuelta el lunes en el consejo de ministros de Relaciones Exteriores de los países de la CEE no afectarán solamente a Argentina, sino a todos los países de América latina", añadió.

"Esta decisión europea es tanto más grave y lamentable —continuó— en la medida en que los combates en las islas Malvinas tienen lugar por decisión de un gobierno que se comporta como colonizador".

El ministro de la Presidencia de Venezuela dirige en Bruselas una misión de "paz y solidaridad" con Argentina, que realiza una gira para "alertar y poner en guardia a las democracias europeas", subrayó.

"Sea cual sea el resultado de la acción militar —añadió el ministro venezolano— las Malvinas serán de todas maneras tarde o temprano argentinas. No se puede ir contra la Historia".

García Bustillos se declaró además particularmente sorprendido por la actitud de Francia y su apoyo incondicional a Gran Bretaña.

"Esta actitud no corresponde con las buenas relaciones que mantenía Francia con los países de América latina y el gran interés que siempre manifestó hacia esos países".

García Bustillos juzgó con mucha severidad la actitud de Estados Unidos en este conflicto. Estados Unidos, que mantiene relaciones privilegiadas con América latina en el marco de la OEA "no respetó su papel de país neutral comprometiéndose al lado de Gran Bretaña". (AFP)

■ **El Comité Malvinas Argentinas solicita ayuda.** Bajo el lema "la causa es de todos", el Comité de ayuda a Argentina en Venezuela, solicita la colaboración de la colonia sureña en una "cuota mínima de sacrificio" de 200 bolívares, los cuales podrán ser depositados en la cuenta corriente número 1055-0729-7 del Banco Industrial de Venezuela, Embajada Argentina, Fondo Patriótico Malvinas Argentinas.

■ **Hoy se pararán los periodistas.** Tal como lo decidió la Federación Latinoamericana de Periodistas, que preside el venezolano Eleazar Díaz Rangel, hoy se realizará —a nivel continental— un paro en solidaridad con el pueblo argentino en su lucha por las Malvinas. En radio y televisión, el paro consistirá en intervalos de silencio en la programación; y en los centros de medios impresos la acción consistirá en reuniones para discutir el conflicto.

SECRETO

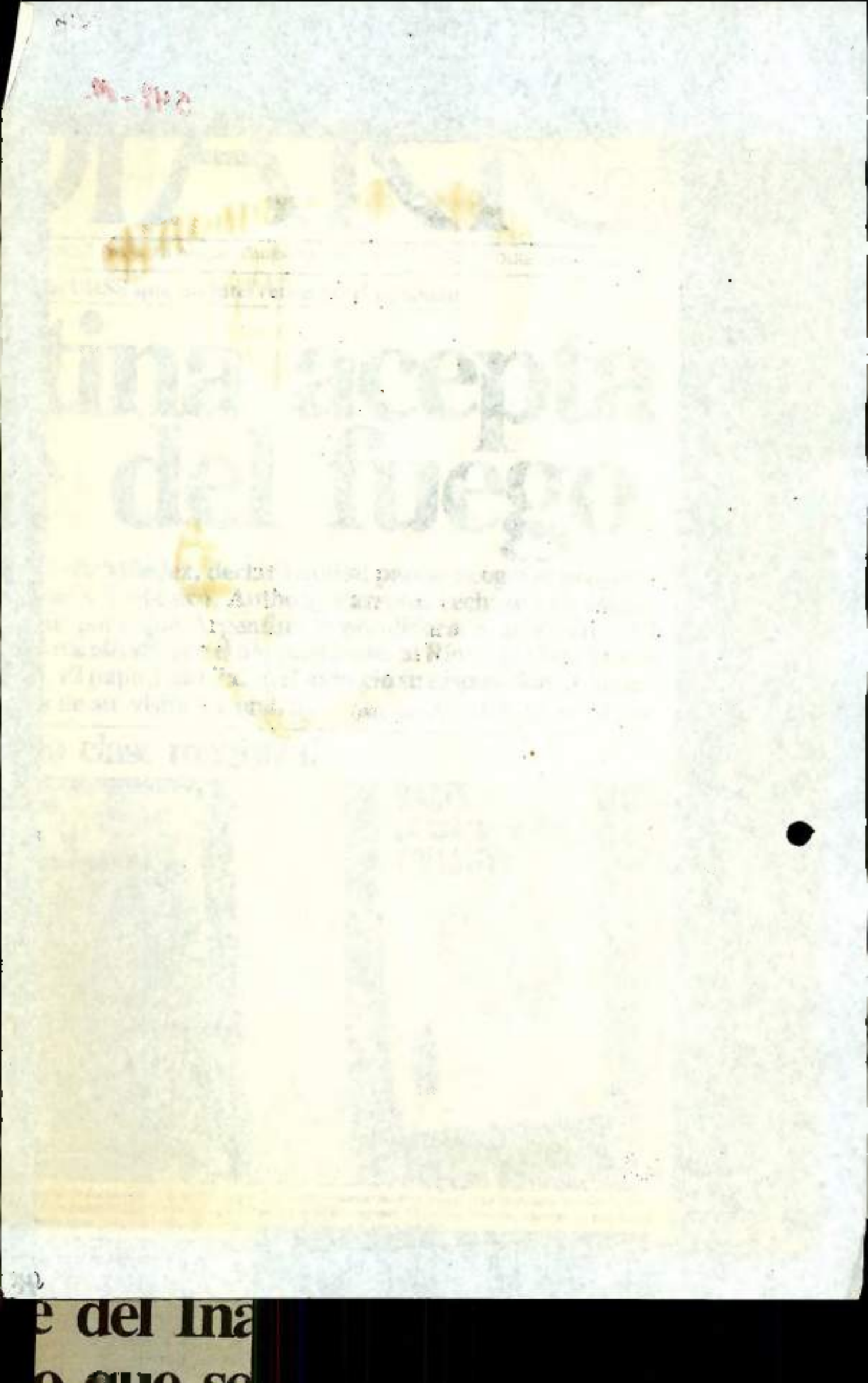

e del Ina

SECRETO
EL DIARIO DE CARACAS
27 MAY
528 f.
543 M.

El canciller Zambrano Velasco interviene hoy en la reunión de consulta del Tiar

Gran Bretaña no demuestra con hechos su voluntad de paz

El ministro de Relaciones Exteriores de Venezuela expresó ayer —antes de partir para Washington— que tenía esperanzas en que la resolución que se produzca.

Fueron cinco días de reuniones y conversaciones en Nueva York, en las cuales el canciller José Alberto Zambrano Velasco parecía ser el promotor de una ofensiva diplomática latinoamericana que rendirá sus frutos en la reunión de los países signatarios del Tratado Interamericano de Asistencia Recíproca que comienza hoy en Washington.

Zambrano Velasco vino a Nueva York para expresar ante el Consejo de Seguridad de las Naciones Unidas el respaldo venezolano a Argentina en el conflicto por las islas Malvinas, exigiendo un cese al fuego de las partes. Pero desde que el ministro intervino el sábado en las Naciones Unidas, no se le vio más en las sesiones del Consejo. En la misión venezolana ante la ONU, el canciller se reunía con sus colegas de Argentina, Nicaragua y Panamá empeñado en movilizar el respaldo latinoamericano.

Ayer al mediodía, el canciller viajó a Washington. En la mañana, antes de partir, sólo quiso reiterar que la posición venezolana en la sesión de hoy en la OEA, "continuará siendo de apoyo y solidaridad, como ha sido hasta ahora, con Argentina. Vamos a ver cuáles su solicitud". Caminaba apresurado en Naciones Unidas; y sin quedarse a la sesión del Consejo, manifestó que "ojalá que la resolución que se produzca tenga elementos suficientes para llegar a una solución verdaderamente de paz".

—Pero ¿usted cree que Gran Bretaña está demostrando verdaderamente que tiene voluntad de paz?

—Eso se demuestra con hechos...

—¿Ministro, se han producido acaso esos hechos?

.. No los he visto

La reunión de hoy

Ayer se conoció extraoficialmente que en las misiones diplomáticas estaban circulando dos proyectos de resolución que serían presentados en la asamblea de los países signatarios del Tiar. Un primer proyecto era el elaborado por Argentina, sin embargo existía también otro efectuado por Venezuela. Ambos textos se habían originado de un anteproyecto de resolución conjunto redactado por Argentina, Panamá, Nicaragua y Venezuela, que germinó en las conversaciones entre Zambrano y sus colegas Nicanor Costa Méndez, Jorge Illueca y Miguel D' Escoto el lunes en la noche, cuando los cuatro países emitieron un comunicado conjunto.

Sin que se conozca definitivamente qué podría surgir de la reunión de cancilleres del Tiar, los analistas ya sostienen que el lenguaje del anteproyecto conjunto que circuló ayer era "muy blando". El texto "condenaba en la forma más enérgica la injustificable agresión armada consumada por el Reino Unido que atenta contra toda la seguridad del continente americano".

—"Deplora que la actitud del Reino Unido haya conducido a frustrar las negociaciones que se llevaban a cabo a través del secretario general de Naciones Unidas".

—"Solicita al gobierno de los Estados Unidos que disponga el inmediato levantamiento de las sanciones aplicadas a la República Argentina y que se abstenga de prestar asistencia material al Reino Unido a fin de alentar la prosecución de la agresión armada contra Argentina, y de preservar el principio de solidaridad y cooperación interamericana..."

—"Solicita a los estados partes que adopten, de conformidad con lo dispuesto en el Tiar, aquellas medidas que estimen apropiadas para asistir a la República Argentina en el rechazo de la agresión armada consumada por el Reino Unido".

El canciller Zambrano Velasco va a ser el segundo orador en la reunión de consulta del Tiar. Hablará después de Nicanor Costa Méndez, quien también ayer viajó hacia Washington.

El embajador de Venezuela, Hilarión Cardozo, expresó que es "necesario que el camino que tracemos los latinoamericanos sea cada vez más firme y concreto. Es imperativo que tengamos una sola postura, una sola acción en ayuda y respaldo hacia Argentina. Hasta ahora, ha habido mucho palabreo".

—Mientras el continente latinoamericano está hablando y negociando la solidaridad, la alianza entre Gran Bretaña, Estados Unidos y Europa patentiza sus acciones de una forma real y concreta, con sanciones económicas duras, a través de cañones y bombas, y los argentinos se defienden con tuntos.

Marisol González
El Diario de Caracas
New York

Carlos Andrés Pérez habló en Madrid

"Estamos muy cerca de la tercera guerra mundial"

El ex Presidente de Venezuela dijo —en una entrevista publicada en El País, de Madrid— que el conflicto de las Malvinas "obliga a América latina a replantear sus relaciones con Estados Unidos".

La guerra de las Malvinas "obliga a América latina a replantear sus relaciones con Estados Unidos, afirmó el ex presidente de Venezuela Carlos Andrés Pérez, en una entrevista publicada ayer por el diario madrileño El País

"Esto ha sido un descalabro sumamente grave para la solidaridad hemisférica y estamos también frente a un conflicto con Estados Unidos. Los intereses de Washington están por encima de la solidaridad hemisférica. Ahora descubrimos que la Otan no está sólo para enfrentar una emergencia con el bloque del este, sino para salvaguardar intereses no siempre legítimos, de sus miembros", agregó Pérez

Entrevistado en Argel, desde donde se dirigió a Helsinki para asistir a la reunión de jefes de la Internacional Socialista, Pérez indicó también que ante el boicot decretado por la Comunidad Económica Europea contra Argentina, "vamos a tener que pensar en América latina que hay que enfrentar a la violencia con la violencia".

Interrogado sobre qué provecho puede obtener la Unión Soviética en este conflicto, Pérez afirmó: "A dónde va a recurrir ahora Argentina para renovar su material bélico? Si ningún país occidental le vende esos recursos no hay duda de que el otro bloque es la URSS. Parece que sólo va a haber un ganador, que es la URSS".

A continuación declaró. "Creo que estamos más cerca de la Tercera Guerra Mundial de lo que podamos pensar. Estamos al albur del temperamento de un jefe de Estado o de la soberbia imperial".

Finalmente, Pérez afirmó que "España ha sabido mantener una posición digna en el asunto y puede ser un mediador totalmente aceptable para los latinoamericanos en esta coyuntura difícil", pero, advirtió: "Si España sacrifica a América latina por vincularse más a la CEE está cometiendo un grave error.

Luis Herrera: "Activamos la solidaridad con Argentina

Puerto Cabello. El presidente de la República, Luis Herrera Campins, expresó hoy aquí que "nosotros hemos venido activando todo un proceso de solidaridad continental con Argentina en el conflicto de las Malvinas".

Momentos después de inaugurar el cambio de patrón de la refinería de "El Palito", el Presidente manifestó que "todavía no se sabe cuál será la proposición de Argentina dentro del Tratado Interamericano de Asistencia Recíproca (Tiar) pues éste ofrece toda una serie de posibilidades".

Por su parte, el ministro de Energía y Minas, Humberto Calderón Berti, señaló que están a punto de concretarse negociaciones petroleras, en términos comerciales, entre Petróleos de Venezuela (PDVSA) y Yacimientos Petrolíferos Fiscales de Argentina (YPFA).

En cuanto al volumen de petróleo que Venezuela suministraría a Argentina manifestó que es una cantidad "discreta".

Refiriéndose a la incidencia de la guerra de las Malvinas en el mercado petrolero internacional, Calderón Berti resaltó que "hemos deplorado lo que está ocurriendo en el Atlántico Sur y no quisiéramos una prolongación del conflicto". "Nosotros no estamos jugando a la guerra", manifestó. (Venpres)

Tejera París enjuicia el viaje a Europa

"No hay dudas de que la misión tuvo éxito"

Para el secretario de Asuntos Internacionales de Acción Democrática, Estados Unidos es el gran perdedor del conflicto actual en el Atlántico Sur.

Para Enrique Tejera París, secretario de Asuntos Internacionales de AD, Estados Unidos va a ser el gran perdedor en el conflicto de las Malvinas.

En el programa "Lo de Hoy" donde fue entrevistado ayer, Tejera París expresó, "pobre Estados Unidos", explicando que se encuentra en una posición en que tiene que decidir y no se atreve a hacerlo". "Se ha decidido —añadió— y pronto verán ustedes, como se va a voltear a Inglaterra también, para tratar de tranquilizar las cosas". La nación que ha ganado prestigio en esta guerra, al mantenerse al margen, es la Unión Soviética, según Tejera.

Con respecto al "éxito" obtenido por la misión venezolana que viajó a Europa y de la cual él formaba parte, comentó que habían recibido comprensión y simpatía, pero "de todos modos no podían cambiar su punto de vista".

Ante la disyuntiva de "desbaratar la Otan o desbaratar al Tiar, se decidieron por conservar la Otan que es más importante para ellos", tanto para Europa como para Estados Unidos. Los países europeos, además, están acostumbrados a "las aventuras coloniales; llevan mil años en eso, y están acostumbrados a las guerras, y no pueden entender este reconcomio de siglo y medio que mantenemos los latinoamericanos". En todo caso, la misión ha servido para llevar nuestra posición de total unidad de Venezuela con Argentina: su misión era informativa, y desde ese punto de vista, no hay duda de que ha tenido éxito e importancia.

Tejera París analizó posteriormente las consecuencias que derivarán de este conflicto, sea cual sea su final.

"Inglaterra quedará con una tremenda antipatía por parte de los pueblos de América Latina, desde el punto de vista del derecho internacional, fue reaccionar más allá de lo que se necesitaba. Si la señora Thatcher, en vez de proceder inmediatamente a una gran maniobra militar, hubiera acudido a las Naciones Unidas, hubiera adquirido el respeto del mundo entero, y a la larga hubiera tenido mayor autoridad moral el gobierno democrático británico que el Estado dictatorial argentino".

EL

Año 4o No 1.019 * * /

Alexan

El Cons

USA
mis

**Londres mantu
Buenos Aires a
San Carlos y a
King. En la O
solución "mutu**

EL DIARIO
CARACAS

entregó a Inglaterra
les contra Argentina

Un delito sin castigo

Con retraso llegó la opinión del fiscal general de la República acerca de las intervenciones públicas —en Venezuela— de los buscadores de votos para las elecciones colombianas. Pedro J. Mantellini dijo que tales actividades violaban la Constitución y la Ley sobre Actividades de Extranjeros. Su respetable y respetada exposición la formuló, ayer, ante la comisión de Política Interior de la cámara de Diputados; pero, como los delitos ya se cometieron y las votaciones en Colombia serán el próximo domingo, ella sólo podrá tener efecto en otra oportunidad.
(página 5)

Hay confianza

Banap recibió un depósito multimillonario

(página 41)

Ahora la palabra la tiene la justicia ordinaria

La PTJ destituyó a los 8 policías que actuar

Record de tragedias

Restringirán

SECRETO

EL DIARIO DE CARACAS
27 (illegible) 82

5297
644.M.

EDITORIAL

La flota de la muerte

La flota británica de intervención que está bloqueando las Malvinas porta armas nucleares. Este ya es un hecho confirmado por fuentes británicas, norteamericanas y alemanas. Gran Bretaña utilizaría su armamento nuclear contra Argentina en un momento de "supremo peligro", léase, si la posibilidad de una derrota militar a manos de los argentinos parece inminente.

Europa sabe del armamento nuclear, puesto que forma parte del complemento bélico de la flota de intervención destinada, hace apenas seis semanas, a resguardar el flanco norte de la Otán contra una supuesta agresión soviética. Ese mismo armamento cogió rumbo al sur, cuando la señora Thatcher perdió los estribos y embarcó a su nación y a Europa entera en esta aventura colonialista, incongruente y decimonónica. De tal manera, con cada nave de guerra que hunda la aviación argentina, crece el peligro de que Londres considere que las posibilidades de una derrota están dadas y, antes de la derrota, apelaría entonces a sus armas nucleares tácticas a bordo del **Hermes**. *Hasta ahora el riesgo ha aumentado en por lo menos cuatro escalones, cada uno constituido por dos destructores y dos fragatas hundidas por pilotos argentinos.*

La flotilla de Harrier también está seriamente diezmada; la pérdida de helicópteros ha sido importante y varios barcos de apoyo están averiados. El señor Alexander Haig piensa que Argentina está perdiendo la guerra, según se desprende de comentarios recientes del ex mediador, antiguo de la señora Thatcher. Puede que el señor Haig se equivoque nuevamente y que lo único que provoque una eventual derrota militar argentina —que por ahora no está planteada— (a pesar de que Londres envió otros 10 barcos de guerra más para integrar la flota monárquica) es la aparición real, tangible, y en esa circunstancia ineludible, de la participación soviética en la confrontación. En cuyo caso, la posibilidad de la derrota británica crece mucho más y por ende el empleo de sus armas nucleares tácticas.

Hasta esta encrucijada nos ha llevado el dúo dinámico Thatcher- Haig, que creyó que los argentinos eran cow-boys con revólver al cinto. La realidad ha mostrado que en experticia militar, Argentina tiene poco que envidiar a las tropas de la señora Thatcher y sus gurkhas. Tienen una sola desventaja, el abastecimiento, complicación que los comerciantes internacionales de armas resolverán, sin duda, satisfactoriamente. Tanto en Naciones Unidas como en el Tiar se tienen que comenzar a tomar decisiones firmes. La insolente flota británica, con sus armas nucleares, tiene que abandonar las aguas americanas. Y si América latina no es capaz de lograr esa necesidad vital, que concierne a su propia supervivencia, no debe quejarse después cuando nazca en nuestras tierras el mortal hongo atómico que ya consumió a Hiroshima y Nagasaki.

SECRETO

A.443

El fiscal radió su informe en Diputados

Mantellini: "Los políticos colombianos violaron la ley"

El fiscal general de la nación, Pedro Mantellini Gutiérrez, en su intervención ante la Comisión de Política Interior de la Cámara de Diputados, explicó los artículos violados por los políticos colombianos en Venezuela. Por su parte, el ministro de Relaciones Interiores, Eduardo Valero, no pudo asistir ayer a la sesión por encontrarse en el Estado Carabobo, acompañando al presidente Herrera.

Mantellini: "los colombianos

SECRETO

EL DIARIO DE CARACAS

27 MAY 82

530 f.

540-M.

En El Havre confiscan 8 Exocet de Perú

Un avión de carga ecuatoriano, que transportaba material militar de fabricación israelí, destinado a la Argentina, fue detenido en el aeropuerto John Kennedy de Nueva York. Aterrizó allí el martes para reabastecerse de combustible.

(De agencias). Ocho misiles Exocet destinados a Perú, que iban a ser cargados en un barco mercante peruano, en el puerto francés de El Havre, quedaron en tierra sometidos a embargo a causa del conflicto de las Malvinas

El Bo, mercante de bandera peruana, había llegado el 20 de mayo a El Havre para embarcar once toneladas de misiles franceses, pero pocas horas antes de la llegada del armamento a puerto, al armador fue avisado de que los misiles no serían entregados.

En El Havre se indicó que los misiles estaban bajo embargo, ya que Perú, solidario de la Argentina en el conflicto de las Malvinas, es "país prohibido", para las ventas de armas de la Comunidad Económica Europea (CEE).

Armas para Argentina

Un avión de carga ecuatoriana, que según informaciones transportaba material militar de fabricación israelí, destinado a la Argentina, fue detenido el martes en el aeropuerto John Kennedy, de Nueva York, anunciaron las autoridades norteamericanas

Según un vocero de la aduana, Michael Kaufman, esta medida fue adoptada para verificar las licencias de exportación del cargamento del aparato.

El diario **Daily News**, de Nueva York, dijo que el avión, que partió de Tel-Aviv con destino a Quito, transportaba cohetes y una docena de personas, en su mayoría israelíes. Agregó que el departamento de Estado investiga sobre la posibilidad de que el material esté destinado a Argentina.

El **Daily News**, indicó que el armamento militar no puede salir de Estados Unidos sin una licencia del departamento de Estado, que la tripulación del avión no tenía tal permiso. Los agentes aduaneros abordaron el avión cuando el aparato se detuvo para reabastecerse de combustible en el aeropuerto Kennedy.

Costa Méndez se molesta con declaraciones de Haig

El ministro de Relaciones Exteriores de Argentina admitió que, "si es cierto" que Estados Unidos está otorgando material militar a Gran Bretaña, su país pensaría muy bien la opción de pedir ayuda a otras naciones.

El canciller argentino Nicanor Costa Méndez estaba ayer "estupefacto y sorprendido", porque no podía "creer que Estados Unidos piense que la mejor forma de servir a la causa de la paz en el conflicto anglo-argentino, es a través del envío de armas a una de las partes".

Ayer también, el Times de Nueva York señalaba que Estados Unidos ya ha comenzado a suplir a Gran Bretaña con misiles, municiones y otro material de guerra, de acuerdo a informaciones de funcionarios gubernamentales norteamericanos. La noticia hizo que Costa Méndez efectuara, en el mismo día, declaraciones en inglés (para tomar en cuenta a la prensa local), pese a que en días anteriores se había negado a hablar en ese idioma, protestando por la forma en que la prensa estadounidense "ha tergiversado" el conflicto de las Malvinas.

—Espero que estas informaciones del **Times** no sean verdad, porque de lo contrario, esa decisión sería una falta muy grave y crearía una imagen muy negativa de los Estados Unidos en América latina. Además: se correría el riesgo de expandir y no reducir el conflicto.

—¿Argentina solicitaría el apoyo material de otras naciones? -preguntó un reportero.

Costa Méndez espera que las informaciones del Times no sean verdad.

—No hemos pensado al respecto, pero si lo informado oculte, tendremos que pensarlo seriamente.

Vino la pregunta esperada: "¿Ese apoyo se buscaría en la Unión Soviética?" "No he mencionado ningún país", respondió el ministro de Relaciones Exteriores

"La victoria se aleja de Gran Bretaña"

Costa Méndez estaba molesto con los Estados Unidos, en forma especial. El día anterior, en su intervención ante el Consejo de Seguridad, se había mostrado en actitud "suavizada" hacia Washington. Pero ayer aparecieron las declaraciones del secretario de Estado Alexander Haig, insistiendo en que los ingleses ganarían la guerra de las Malvinas y agregando: "Espero que sean magnánimos". Por supuesto, el canciller argentino, discrepó con Haig: "No estoy de acuerdo. Al contrario, creo que los hechos ocurridos esta mañana señalan que la victoria se aleja de gran Bretaña, sin duda alguna. Pero no me interesa ese tema, sino la tozudez que Gran Bretaña continúa exhibiendo, y la completa falta de proporción entre cómo conducen la guerra los británicos y lo que está ocurriendo realmente".

El Diario de Caracas
Nueva York

SECRETO

268 acciones	Valana. de Ce
100 acciones	Valana. de Ce
50 acciones	Valana. de Ce

Bonos Públicos

Bs. 240.000,00-	DPN Dtto. Fo
500.000,00-	DP Fondur Is.
1.400.000,00-	DPN 14a
1.000.000,00-	DPN 14a
40.000,00-	DPN 14a
300.000,00-	DPN Exp. 15a

Bonos Privados

Bs. 84.000,00-	Elect. Caracas
12.000,00-	Elect. Caracas
6.000,00-	Elect. Caracas
48.000,00-	Inv. Tasca "B

Cédulas Hipotecarias

Bs. 709.800,00-	Bco. Hip. de A
1.359.900,00-	Bco. Hip. Cre
385.200,00-	Bco. Hip. del
614.700,00-	Bco. Hip. del
3.964.900,00-	Bco. Hip. del
519.900,00-	Bco. Hip. del
2.267.300,00-	Bco. Hip. del
1.527.000,00-	Bco. Hip. del
17.200,00-	Bco. Hip. Des
673.800,00-	Bco. Hip. Uni

El índice de precios de las acciones en la Bol
111,12 (Base: noviembre de 1973 = 100).

COTIZACIONES DE COMP

Denominación
Armd-Banvenez
Bco. Agro Industrial
Bco. Caracas
Bco. Consolidado
Bco. de Comercio
Bco. de Maracaibo
Bco. Hip. de Aragua
Bco. La Guaira Int.
Bco. Latino
Bco. Mercantil y Agrícola
Bco. Metropolitano
Bco. Provincial Salta
Banco Royal Vzlno
Bco. Venezuela
Bco. Vzlno. de Crédito
Cerámica Carabobo
Conmón
Elect. de Caracas
Envases Venezolanos
Fab. Nac. de Vidrios
General de Seguros
Hotel Tamanaco
Industrias Berol Saica
Inlaca

Cotización del bolívar

SECRETO
EL DIARIO DE CARACAS
27 MAY 1982

3316.

546.M

El conflicto anglo-argentino por las islas Malvinas

Buenos Aires evaluará la resolución 505 de la ONU

Hoy en la OEA, Argentina intentará con el Tiar, que USA "enfríe" su apoyo a Gran Bretaña, para lograr un alto al fuego en las Malvinas. El Estado Mayor argentino reconoció que ha perdido 16 aviones, pero que los ha ido compensando rápidamente, por el mercado internacional de las armas, donde Israel es su seguro proveedor.

Sin coqueteos visibles. Argentina intentará hoy, en la reunión del Tratado Interamericano de Asistencia Reciproca (Tiar), que Estados Unidos "enfríe" su apoyo a Gran Bretaña, para lograr un cese del fuego en las islas Malvinas.

Simultáneamente, los delegados argentinos requerirán la solidaridad de los países latinoamericanos, pero sin poner sobre la mesa elementos de difícil digestión, para no enfrentar un fracaso diplomático en su propia orilla.

"Argentina quiere pedir poco, pero esperando que le den mucho", dijo a **El Diario de Caracas**, un diplomático argentino, comentando que se ha desarrollado un proceso de consultas previas, para saber cuál es el límite, constatando que no despertaría aparentemente un gran entusiasmo una petición expresa —por ejemplo— de ayuda militar.

Hasta ayer, entretanto, la única reacción oficial Argentina —dicha por boca del canciller Nicanor Costa Méndez— es que Buenos Aires "tolerará" con desagrado la resolución 505 aprobada ayer por el Consejo de Seguridad de las Naciones Unidas, que encomienda al secretario general, Javier Pérez de Cuéllar, la realización de nuevos esfuerzos de paz, sobre la base de la resolución 502, y exige el cese de las hostilidades, la retirada argentina de las islas Malvinas y el inicio de negociaciones.

Argentina enfrenta, a partir de ahora, en opinión de observadores una situación incómoda, en la que se pondrá a prueba su voluntad para negociar y flexibilizar sus posiciones. La resolución del Consejo de Seguridad no está esta vez redactada por enemigos, como sucedió la vez anterior, y contó con el apoyo unánime de los integrantes del Consejo, entre los cuales está Panamá, la Unión Soviética, Polonia y China, que se han pronunciado por la descolonización de las Malvinas y, en cierta medida, —Panamá especialmente— se han solidarizado con Argentina.

El mercante "Atlantic", requisado por Gran Bretaña a la Cunard Line, fue hundido ayer por fuego aéreo argentino.

Seguramente, el problema recaerá nuevamente sobre las precondiciones que los dos países ponen para sentarse a negociar. Argentina quiere alguna garantía de que el proceso negociador conducirá al reconocimiento de su soberanía sobre el archipiélago y que se incluya a las islas Georgias del Sur y Sandwich en la discusión. Gran Bretaña exige que no sólo los intereses, sino también los deseos de los isleños sean tomados en cuenta para definir el status futuro de las islas, así como su administración luego del retiro de las tropas.

Las pérdidas en combate

En los últimos días se ha estado discutiendo en la capital argentina, acerca de la capacidad de la aviación para continuar los ataques ofensivos contra la fuerza de tareas británica, sin dañar de un modo decisivo su capacidad de fuego.

El matutino **La Nación** divulgó ayer el contenido de un supuesto análisis del alto mando militar sobre el estado de la guerra, y se dice que el enemigo británico "ha causado también en nuestras fuerzas, pérdidas de material que se hace necesario reponer con la urgencia que el curso de la guerra determine". Más adelante, el mismo artículo afirma que el material aeronáutico perdido en la batalla "ha estado renovándose a tal punto que podrían quedar compensadas las pérdidas en los próximos días". La nota dice que "razones obvias" impiden difundir la procedencia de los aparatos de repuestos, pero un funcionario gubernamental, dijo hace algunos días a **El Diario de Caracas** que Argentina se ha estado movilizando activamente en los mercados de armas, y que Israel es un seguro proveedor.

Las posibilidades bélicas argentinas determinarán su capacidad de presión en las negociaciones que iniciará Pérez de Cuéllar, y el diario **Clarín** dijo ayer, que fuentes castrenses estimaron que "la cabecera de playa de 150 kilómetros cuadrados donde los efectivos ingleses se instalaron el viernes, marcó el momento de las definiciones militares y políticas argentinas.

Ayer se especulaba también aquí, sobre la entrada en acción de la flota argentina, hasta ahora refugiada en sus bases, eludiendo a los submarinos atómicos británicos. La Marina, uno de los puntales en todas las decisiones tomadas acerca de las islas Malvinas, y sostenedora de una posición "dura" frente a las negociaciones y a Estados Unidos, ha sufrido —con excepción del crucero Belgrano— escasas pérdidas en la batalla, mientras la Fuerza Aérea ha cargado con el peso mayor de los enfrentamientos.

El ministro de Defensa, Amadeo Frugoli, afirmó ayer que el costo de las pérdidas británicas, corresponde a la suma de seis mil millones de dólares, con cálculos personales suyos, en los que avaluó cada buque averiado en 350 millones de dólares, ya que entre 18 y 20 barcos británicos habían sido puestos fuera de combate.

La Cancillería no ha aclarado cuál es el alcance de su "tolerancia" a la resolución 505, y qué implicaría eso en la mesa de negociaciones. Aparentemente, el primer paso sería una evaluación de los efectos de la resolución entre los países aliados en el Tiar, lugar donde Argentina probará saber muy bien que en diplomacia no corre eso de que "en el pedir no hay engaño".

Alejandro Kirk
Enviado Especial
El Diario de Caracas
Buenos Aires

Se concreta el efecto del boomerang

Armed Forces es una revista especializada en temas militares que se publica en Londres. La última edición, fechada en junio 1962 cerró en realidad antes de que estallara la guerra del Atlántico Sur.

En la página 169, una noticia de breve, que tenía poca importancia en su momento, adquiere ahora otro significado: prueba cuán estrecha era la cooperación de las Fuerzas armadas británicas y argentinas hasta el momento de la crisis, y hasta qué punto un enfrentamiento anglo-argentino resultaba inconcebible para Londres.

La noticia es la siguiente: "Misiles Sea Dart, fabricados por British Aerospace fueron lanzados exitosamente desde el destructor argentino **Santísima Trinidad**. Este barco, igual a los destructores de tipo 42 de la **Royand Nave** estuvo operando alrededor de Gran Bretaña a principio de este año. El **Santísima Trinidad** desarrolló en aguas británicas maniobras que culminaron con el lanzamiento del Sea Dart en las proximidades de la base de Cardigan Bay".

El **Santísima Trinidad** fue construido en la Argentina, bajo licencia británica, y es gemelo del **Sheffield** y del **Coventry**, los dos destructores británicos hundidos por la Argentina en el Atlántico Sur. Los misiles antiaéreos **Sea Dart** no lograron proteger al **Sheffield** ni al **Coventry** en el combate.

RHT

SECRETO

Examinará sanciones

**Argentina ha pedido la c
bién que se desapruebe
Unidos en la crisis. El car
Simmonds dijo que "por
deliberaciones. El Senad
penso la posibilidad de
Aires.**

**En la reunión del Tiar, ques
Méndez procurará obtener el a**

Washington. (De agencias). Hoy empezará aquí una reunión de los países miembros del Tratado Interamericano de Asistencia Recíproca (Tiar), convocada a solicitud de Argentina. El país platense pedirá a los gobiernos latinoamericanos asistentes, que impongan sanciones económicas a Gran Bretaña, como país agresor, y expresen su desaprobación por el apoyo diplomático, económico y militar que Estados Unidos ha proporcionado al Reino Unido, en la guerra de las Malvinas.

El secretario de Estado norteamericano, Alexander Haig, quien en principio no asistiría a la reunión dijo anoche que participará en las deliberaciones desde hoy.

El órgano de consulta del Tiar

La SIP está "muy preocupada"

Habría armas nucleares en la fuerza inglesa

SECRETO

EL DIARIO DE CARACAS

27 MAYO 1982

527.

647.M.

Sorprende en Londres cómo fue hundido el "Atlantic"

La repercusión de las bajas es fuerte en la opinión pública. El Atlantic fue atacado desde el Este por dos Super Etendard que salieron de territorio continental argentino, fueron reabastecidos en vuelo y sobrepasaron a la flota para luego lanzar misiles aire-superficie. El piloto argentino pudo suponer que estaba atacando a un portaaviones.

Muchos pronosticaron que, cuando cayera el primer soldado británico, Margaret Thatcher perdería todo apoyo. Gran Bretaña quería una guerra sin sangre.

El martes, los muertos llegaron a 100. Margaret Thatcher sigue ganando apoyo. Ayer, la primer ministro se vistió de negro y se presentó en la Conferencia de Mujeres Conservadoras para anunciar las pérdidas sufridas en el Atlántico Sur y, a continuación, declamar con firmeza: "Esto no disminuye nuestra decisión ni nuestra confianza". Las conservadoras aplaudieron, pero no eran las únicas que aplaudían.

En el Parlamento, la oposición se tornó complaciente. Nadie pidió el cese del fuego. Un socialista díscolo, Andrew Faolds, condenó esta "aventura lunática" y fue suspendido por cinco días. Laboristas, socialdemócratas y liberales, hicieron coro al Gobierno.

Antes la guerra era por unas islas inhóspitas perdidas en un extremo del mundo. Ahora, después de haber mandado 26.000 hombres en 100 barcos —y después de haber perdido el **Sheffield**, el **Ardent**, el **Antelope**, el **Coventry** y el **Atlantic**— la guerra es por el honor de Gran Bretaña.

La sangre no disuade: Compromete. Nadie se atreve a decirlo con la crudeza brutal de Enoch Powell, pero la mayoría cree como él —y como creía el Duque de Wellington— que una guerra no merece ser librada si no hay muchos muertos.

Muchos ingleses no estaban contra la guerra sino contra la parodia. Creían que enviar una flota al Atlántico Sur era un sacrificio caro, innecesario y grotesco. Ahora ya no. Ahora la propia guerra ha creado su motivo.

Los ingleses, además, empiezan a respetar a los argentinos, y ven los tema más beligerantes.

Hay, claro está, quienes creen que el costo de esta guerra ha traspasado el límite de lo aceptable. Su conclusión es que hay que detenerla. Sin embargo, no es fácil la contabilidad de las guerras. Cuando mayor es el costo de sustento, mayor es el compromiso. Cuanto más vidas se invierte menos se justifica la renuncia. Margaret Thatcher lo sabe. Lo supo desde el primer momento. Esa fue su apuesta.

Cómo fue hundido el Atlantic

La flota británica depende de sus dos portaaviones, el **Invincible** y el **Hermes**: sin ellos no podrían operar los **Sea Harrier**, los barcos quedarían sin protección aérea, y la misión podría terminar en un fracaso.

Por lo mismo, no hay para la Argentina un objetivo más deseable y más difícil. Los portaaviones británicos se mantienen fuera del radio de acción de los aviones argentinos, cuya autonomía de vuelo les impide alejarse más de 400 millas de sus bases en tierra firme. Diversos buques, particularmente las fragatas Tipo 22, con sistema antimisiles **Sea Wolf**, protegen a los portaaviones.

El arma más poderosa que tiene la Argentina es el misil aire-superficie **Exocet AM39**, con el cual un piloto argentino hundió al **Sheffield**.

El martes, dos aviones **Super Etendard** despegaron del territorio continental argentino, llevando misiles Exocet AM39. Los aparatos fueron reabastecidos en vuelo, para permitirles superar su radio de acción y sobrepasar a la flota británica, volando a gran altura.

La maniobra permitió que los **Super Etendard** realizaran un ataque sorpresivo, disparando desde el Este. Cuando creyó detectar a uno de los portaaviones en su radar, un piloto disparó dos misiles, que recorrieron 30 millas hasta dar en el blanco. Los misiles destruyeron el barco, que no era uno de los portaaviones, sino el transportador **Atlantic**, situado 100 millas al Nordeste de las Malvinas. Tanto el **Invincible** como el **Hermes** son barcos de 19.500 toneladas y 206 metros de eslora. El **Atlantic** desplazaba 18.000 toneladas y tenía 200 metros de eslora. En una pantalla de radar la confusión era altamente probable.

La destrucción del **Atlantic** no deja de tener importancia. El transportador estaba repleto de provisiones, pertrechos y repuestos que debía desembarcar en la cabecera de playa establecida en Puerto San Carlos. Llevaba, además, un número indeterminado de helicópteros. Según el Ministerio de la Defensa, al momento del ataque el barco no transportaba ningún **Sea Harrier**. Todos los que llevó desde Inglaterra habían sido transferidos a los portaaviones. De todos modos, las pérdidas fueron económicas y militarmente significativas. Los muertos sumaron cuatro.

Fuentes de Inteligencia naval indicaban hasta ayer que la Argentina empezó la guerra con sólo 6 Exocet AM39 en existencia. En el ataque contra el **Sheffield** gastó el misil que destruyó al barco, y desperdició otro que no hizo impacto. En el ataque al **Atlantic**, utilizó otros dos. Le quedarían los dos últimos. Estos misiles son fabricados por la empresa francesa **Aérospatiale** y Francia participa del embargo de armas que los EEUU y Europa occidental decretaron contra la Argentina, al comienzo de la crisis. Los únicos países que tienen Exocet AM39 son Argentina, Francia, Irak, Pakistán, Perú y Sudáfrica. Hay indicios de que también Libia tendría misiles de este tipo, adquiridos por vías indirectas. No obstante el número relativamente limitado de unidades explosivas, se ha formado en el mundo un **mercado negro** de estos misiles. En ese mercado, el precio actual por unidad (que **Aérospatiale** vende a 200.000 dólares) oscila en los 2 millones de dólares. Gran Bretaña teme que la Argentina adquiera más unidades en el **mercado negro**, o las obtenga de Irak, Perú o Sudáfrica. Sin necesidad de que eso ocurra ahora se cree que el riesgo al cual está expuesta la flota es superior al calculado previamente: Fuentes allegadas a **Aéroespatiale** dijeron ayer en París que la Argentina disponía a comienzos de abril de 11 misiles. Ahora tiene siete.

Rodolfo H. Terragno
El Diario de Caracas
Londres

SECRETO

formado por los cancilleres de los países miembros, ya se había

Su gobie
Astiz sea i

**El ex jefe de la guarnición
británicos, es reclamado p
en Ginebra, la aplicación
guerra.**

Ginebra. El caso del capitán argentino Alfredo Astiz, reclamado por Suecia y Francia por "crímenes ajenos al conflicto en el que fue hecho prisionero", aparentemente no encaja en ninguna de las convenciones de Ginebra de 1949 sobre prisioneros de guerra.

Esas convenciones, de las que el Comité Internacional de la Cruz Roja (CICR) es depositario oficial, no prevén el juicio de un prisionero de guerra más que en el caso "de infracción a la legislación de la potencia detentadora".

Algunos miembros del organismo humanitario, donde por lo demás, hay "divergencias" a propósito de la aplicación de las convenciones al caso Astiz "sin precedentes en el repertorio", estimaron que éste no es un criminal de guerra y que ninguna sentencia en contra suya puede hacerle perder su estatuto de prisionero de guerra, ni su derecho al respeto de las convenciones.

Las convenciones no obligan prácticamente a mucho más,

[illegible] no permitirá que [illegible] interrogado en Europa

Un semanario judío dio su apoyo a Buenos Aires

SECRETO
El Universal
27 MAY 1982

5334.

548-M.

Encontraron Vivos a Tripulantes de Helicóptero que se Estrelló en Chile

LONDRES, 26 (AP)—Los familiares de los tripulantes de un helicóptero británico Sea King, hallado en territorio chileno, manifestaron su alivio hoy al saber que fueron hallados a salvo.

Los tres tripulantes permanecieron ocultos durante una semana, pensando que se encontraban en territorio argentino. Pero ayer fueron hallados, después de que su helicóptero realizó un aterrizaje forzoso cerca de la localidad chilena de Punta Arenas.

Hoy se efectúan los preparativos para entregarlos a la Embajada de Gran Bretaña en la capital, Santiago.

Autoridades británicas dijeron en Chile que el helicóptero realizaba una misión de patrullaje para la flota británica en las Islas Malvinas, y que entró en zona tormentosa, tras lo cual se incendió.

El gobierno chileno protestó ante las autoridades británicas, pero luego aceptó las explicaciones sobre el incidente.

Fuentes gubernamentales en Londres no entraron en detalles al respecto, pero dijeron que confían que la opinión pública chilena está del lado de Gran Bretaña en el conflicto del Atlántico Sur.

SANTIAGO DE CHILE. Los tripulantes británicos de un helicóptero Sea Harrier que hicieron un aterrizaje de emergencia en el sur de Chile fueron entregados hoy a la embajada inglesa en Santiago. El piloto, teniente Richard Hutchings, aparece a la derecha. Los otros dos que la embajada rehusó identificar, son el sargento Alan Bennett y el suboficial Peter Ingrie. (AP).

SECRETO

SECRETO
El Universal
27 MAYO 1982

5347

649 A.

Ernesto Sábato

En las Malvinas Luchamos por Extirpar el Ultimo Resto del Colonialismo

El escritor argentino habla, desde España, del conflicto que envuelve a su pueblo. Publicamos asimismo una carta de la Sociedad Argentina de Escritores

MADRID, mayo (API) — El escritor argentino Ernesto Sábato no pudo evitar hoy los sollozos durante una entrevista por Radio Nacional de España en el programa "De costa a costa", al referirse al conflicto armado entre Argentina y Gran Bretaña por las islas Malvinas.

"Mi país —dijo el escritor argentino— está luchando de una manera desigual contra la tercera potencia naval del mundo, apoyada, como si eso fuera poco, por el imperio más grande de nuestro tiempo, el norteamericano, con sus satélites, su logística, sus armamentos. Es una lucha tremendamente sin igual. Mi pueblo... está luchando... con sus chicos de 18 años".

Al llegar a este punto, se produjo un largo silencio, cuando Sábato no pudo contener las lágrimas.

Repuesto a medias, prosiguió:

"En Argentina no es su dictadura militar la que lucha. Es el pueblo entero, sus mujeres, sus niños, sus ancianos. Todos por encima de cualquier color político. Opositores a la dictadura militar, como yo, estamos luchando por nuestra dignidad; estamos luchando por extirpar el último resto del colonialismo".

"No se engañen en Europa, añadió. No es una dictadura la que lucha por las Malvinas, es la nación entera".

El autor de "Sobre héroes y tumbas" ha expresado en varias oportunidades su oposición a la junta que gobierna Argentina y ha criticado aspectos de la política interna, especialmente los vinculados con los derechos humanos en su país.

Ernesto Sábato.

Hablan los escritores argentinos:

Desde el momento de la invasión de las islas Malvinas, en el año 1833, jamás renunció Argentina a su derecho frente a esta usurpación de territorio. En los últimos diecisiete años sus reclamaciones continuas fueron reconocidas en las Naciones Unidas, sin que casi valiera nunca una respuesta seria de Gran Bretaña. Sabemos que durante el gobierno laborista británico existió una actitud favorable a la devolución del territorio argentino que no llegó a concretarse.

Los escritores argentinos llamamos la atención a los escritores del mundo sobre el derecho y la justicia que nos asisten, como pueblo y como nación, de volver a nuestro territorio. Sean cuales fueren nuestras creencias políticas, somos unánimes en la afirmación de este derecho. Nos acompaña toda América Latina, conocedora por triste experiencia de los efectos del colonialismo.

Darío Cáneo, presidente de la Sociedad Argentina de Escritores, SADE; Emilio Zolezzi, Olga Orozco, Elvira Orphée, Martha Lynch, María Esther de Miguel, Amelia Biagioni, Syria Poletti, Alberto Girri, Eduardo Gudiño Kieffer, Juan José Hernández, María Elena Walsh, María Angélica Bosco, Marco Denevi, Juan Carlos Ghiano, Enrique Anderson Imbert, Enrique Pezzoni, Ulises Petit de Murat, Jorge A. Paita, Federico Peltzer, Mirta Arlt, María Esther Vázquez, Horacio Armani, Angel Bonomini, Jorge Calvetti, Laura del Castillo, Raúl Vera Ocampo, Fernando de Elizalde, Norberto Silvetti Paz, Julia Prilutzky Farny, Eduardo Calamaro, Héctor Lastra, Zuma Núñez, Eduardo Leonda Moya, Bernardo Kleiner, Bernardo Kordon, Sofía Lasiki, Gilda Paz, Juan José de Urquiza, Atilio Castelpoggio, Laura Cerrato, Ernesto Schoo, Martha Jiménez Pastor, Alfredo Varela, Ofelia Zuccoti Fidanza, José Gobelo, Alberto Arbonpes, Leda Valladares, Antonio Requeni, Susana Tasca, Haydee Joffré Barroso, Angel Maxxei, Raúl Larra, Juan Cicco, Juan José Manauta, Samuel Tarnopolski, Emma de Cartosio, Roberto Juarroz, Rubén Sinay, David G. Rubinstein, Martha de Paris, María Elena Dubecq, Abelardo Arias, Magdalena Arriaga Castex, Esther de Izaguirre, Marco Agunis, Jorge Cruz, Cristina Piña, Victoria Pueyrredón, Oscar Hermes Villordo, Eduardo Kulina, Santiago Kovadloff y Tomás Eloy Martínez.

SECRETO

545

CINE

CONFERENCIAS

MUSICA

PUBLICACIONES

SECRETO
El Universal
27 MAY 1982
5554
580 . M .

Declaración del canciller Zambrano

El TIAR Debe Expresar el Apoyo que el Hemisferio Ofrece a Argentina

El canciller José Alberto Zambrano Velasco calificó ayer de "aventura inexplicable" la agresión de Gran Bretaña y consideró incomprensible la solidaridad de los Estados Unidos en unas declaraciones que emitiera al anunciar la convocatoria del Organo de Consulta del Tratado Interamericano de Asistencia Recíproca.

El ministro de Relaciones Exteriores de Venezuela comenzó por informar:

"El Organo de Consulta ha sido convocado nuevamente para expresar, en el ámbito del Tratado Interamericano de Asistencia Recíproca, la solidaridad y el apoyo que el hemisferio le debe a la Argentina en este difícil momento de su historia".

"Desde la última reunión de dicho Organo de Consulta han ocurrido hechos verdaderamente trágicos. El ataque armado del Reino Unido se ha sostenido ininterrumpidamente. La valiente y eficaz defensa argentina ha impedido que los intentos del agresor se hayan visto recompensados pero la confrontación ha cobrado centenares de vidas jóvenes, de uno y otro país, sacrificadas en nombre de una aventura inexplicable. Gran Bretaña no ha vacilado en aumentar su escalada bélica. Ha reforzado materiales y equipos. Ha renovado tropas. Ha impuesto su arbitrario bloqueo al territorio continental argentino. Ha tenido la osadía de extender esa zona de guerra al Río de La Plata con lo que profundiza aún más su agresión contra el continente latinoamericano".

"La actuación de la flota real se ha visto apuntalada por la incomprensible

El ministro de Relaciones Exteriores se mostró escéptico acerca de la eficacia de los organismos internacionales y se refirió al debilitamiento del Tratado Interamericano de Asistencia Recíproca

solidaridad de los Estados Unidos, que se han apartado para desconcierto y decepción de la América Latina, de los deberes que les imponía el resultado de la última reunión del Organo de Consulta del TIAR. Por su parte, aunque ya dividida, la Comunidad Económica Europea, con las honrosas excepciones de Irlanda e Italia, ha resuelto prolongar indefinidamente su agresión económica contra la Argentina".

"Es esta, pues, la hora de dar la mayor efectividad a la solidaridad latinoamericana con la República Argentina".

"No conviene, sin embargo, olvidar que la experiencia reciente, en distintos foros, conduce a observar con escepticismo la eficacia de la gestión de los organismos internacionales para resolver con celo, y según lo que indica la justicia, crisis como la presente. Basta recordar la actuación del Consejo de Seguridad de las Naciones Unidas. Casi dos meses después de aprobar la parcializada y pro colonialista Resolución 502 y a pesar de la multiplicación de los contactos, acaba de emitir, como conclusión de seis días de fulgurante debate, una nueva resolución que no detiene el derramamiento de sangre".

"Concurro a esta reunión con entera conciencia de las limitaciones características del Sistema Interamericano y muy especialmente del grave debilitamiento del TIAR como consecuencia de los hechos ocurridos después de la última reunión del Organo de Consulta. El gobierno nacional, el mismo día en que se oficializó el apoyo estadounidense a Inglaterra, dio a conocer los puntos de vista venezolanos sobre el particular y muy especialmente sobre su repercusión en el conjunto de las relaciones entre los países de nuestro continente".

"Venezuela acude, pues, a esta Asamblea para atender una convocatoria solicitada por la República Argentina, con la decisión de poner todo su empeño para que la América Latina esté a la altura del desafío que han lanzado contra ella los más importantes centros de poder del mundo occidental, que en esta ocasión sí han sabido actuar concertada y solidariamente".

"Es dentro de este contexto que acudimos a Washington una vez más, en cumplimiento de los deberes que nos impone el valor moral y jurídico de las razones de Argentina, así como la solidaridad que exige la presente controversia. El gobierno del presidente Luis Herrera Campins, interpretando un mandato de la historia y la voluntad unánime de nuestro pueblo al lado de la Argentina y en activo apoyo de su posición hasta el fin de la presente crisis".

Washington, D.C., 26 de mayo de 1982

SECRETO

Precios Diari

SECRETO
El Universal
27 MAYO 1982

5367.
551 M.

Gran Bretaña Admite su Peor Revés en las Malvinas

Un destructor y un buque de abastecimiento fueron destruidos por la aviación argentina durante el devastador ataque del martes

LONDRES, 26 (Latin-Reuter).— Gran Bretaña admitió hoy su peor revés hasta el momento, en el conflicto por las islas Malvinas, con la pérdida de una importante nave de guerra y un barco de abastecimiento como resultado de ataques aéreos masivos de Argentina.

El Ministerio de Defensa dijo que se perdió el destructor Coventry y el barco de carga Atlantic Conveyor fue abandonado luego de ser blanco de bombas ayer.

No hubo informes inmediatos sobre bajas, pero fuentes militares dijeron que eran comparativamente menores.

El secretario de Defensa John Nott, iba a informar al Parlamento más tarde hoy (14.30 GMT).

La primera ministra Margaret Thatcher fue informada de las pérdidas anoche y vestía de negro hoy cuando presidió la reunión diaria de su gabinete de guerra.

Sombríos ayudantes de Thatcher dijeron que el estado de ánimo era severo, pero decidido.

El Coventry, de 3.500 toneladas, era una nave gemela al Sheffield, el primer de los cuatro buques de guerra británicos en hundirse luego que estalló la crisis de las islas Malvinas hace cerca de 2 meses.

El Atlantic Conveyor, de 15.000 toneladas de desplazamiento, fue requisado para transportar aviones Harrier adicionales para la flota.

Diciendo que el barco fue impactado y luego abandonado, el Ministerio de Defensa agregó que "los refuerzos de (aviones) Harrier que transportaba para la fuerza de tareas, ya habían sido desembarcados".

El vocero del Ministerio, Ian McDonald, dijo en conferencia de prensa que las operaciones de rescate para recuperar a las tripulaciones de ambos barcos continuaron durante toda la noche.

El Coventry normalmente tiene una tripulación de 280 hombres.

Fuentes militares dijeron que se encontraba con un destructor más pequeño, tipo-22, actuando como base de radar frente a las costas de la isla Gran Malvina cuando fue bombardeado.

El destructor más pequeño, armado con defensas anti-misilísticas Sea Wolf de corto alcance, también resultó dañado en la incursión, agregaron las fuentes militares.

No se sabía por el momento el número de tripulantes del Atlantic Conveyor.

Las fuentes dijeron que el barco fue blanco de dos misiles Exocet, disparados por dos bombarderos Super Etandard que volaban a 15 metros sobre el mar para evitar ser detectados por el radar.

Además del Sheffield, que se hundió luego de recibir el impacto de un sólo misil Exocet el 4 de mayo, los otros buques hundidos antes de las incursiones de ayer por oleadas de aviones de guerra argentinos, fueron las fragatas Arden y Antelope.

Antes de los últimos ataques, Gran Bretaña había anunciado la muerte de 75 hombres en la campaña para tomar las islas ocupadas por Argentina el 2 de abril.

Las fuentes militares dijeron que el crucero liviano Antrim, de 6.200 toneladas, con una tripulación de 471 hombres y la fragata Argonaut, de 3.200 toneladas y 223 hombres a bordo, fueron también averiadas en la lucha que siguió al desembarco de infantes de marina y paracaidistas británicos en las Malvinas el viernes.

Dos bombas de 1.000 libras (450 kilogramos) atravesaron la cubierta del Antrim hasta llegar, sin estallar, a su sala de máquinas, añadieron.

Ambos artefactos fueron desactivados por equipos de expertos en explosivos, dijeron.

El alcalde de Coventry, centro industrial automotriz, habló hoy de la pérdida del destructor, que llevaba el nombre de la ciudad.

Dijo Eddie Wdaver: "toda la ciudad está de duelo tras conocer la destrucción del último de una línea de buques asociados especialmente con esta ciudad durante más de 300 años".

Un ayudante de la Primera Ministra dijo hoy acerca de la reunión del gabinete de guerra:

"Los ministros no están en ánimo de minimizar las pérdidas, pero se encuentran absolutamente decididos a completar el trabajo que hemos establecido".

Fuentes del gobierno dijeron que Gran Bretaña sólo consideraría un alto al fuego si está basado en la Resolución 502 del Consejo de Seguridad, que demandó el inmediato retiro de las fuerzas argentinas de las Malvinas, el cese de hostilidades y una solución negociada al conflicto.

Cecil Parkinson, miembro del gabinete de guerra de Thatcher, se refirió hoy después de la reunión de ministros, a lo que describió como el coraje de los 26.000 hombres en la fuerza de tareas británica de 100 barcos.

BISONES

- IMPORTADOS
- INOXIDACION PERFECTA DEL CUERO CAMBLUDO
- PERFECTA ADHERENCIA COMO UNA SEGUNDA PIEL
- MAQUILLADO - PACTO
- [illegible] PRECIOS
- PUEDE PRACTICAR TENDERES
- LO ULTIMO EN U.S.A. A DEFINICION SUYA

¡ACCIONES!

VENDO

brother

MEJOR PRECIO

AGENDAS

PLANING 1983

MONTAJE de OLEOS y DIPLOMAS

Cristales importados y [illegible]

* Vidrio sin Reflejo
* Marcos [illegible]

Marcos y Arte

OFERTAS

Canon

Oferta

Bs. 993[illegible]

Canon

Tel. 40.60-752.44.06

AQUINA

OFISTICADA LA TIENE

RMES

351

...s un trabajo rápido e impecable, una gran simplicidad

...tajas inigualables.

SECRETO

El Universal

27 MAY 1982

534.

552. M.

Francia Desvió Barco Peruano que Intentaba Cargar Misiles Iguales a los Usados por Argentina

PARIS, mayo 26 (EFE).— El barco "Ilo", de la Marina Nacional peruana, fue desviado el pasado jueves del puerto francés de Le Havre cuando pretendía cargar ocho misiles "Exocet" de fabricación gala.

El navío peruano, hoy camino del puerto italiano de Spezza, no pudo embarcar estas once toneladas de armamento por "razones técnicas", según declaró a la agencia "EFE" un portavoz del Ministerio francés de Relaciones Exteriores.

Sin embargo, medios informativos de la capital francesa apuntaban esta mañana la posibilidad de que la negativa a tal cargamento, fabricado por la "Sociedad Nacional de Industria Aeroespacial", esté relacionada con el conflicto de las Malvinas.

Aunque el embargo de material bélico francés no pesa sobre Perú, es conocido el apoyo absoluto que este país presta a Argentina en el conflicto armado que la enfrenta a la Gran Bretaña.

Los ocho misiles "Exocet", que el barco peruano intentaba cargar en el puerto de Le Havre son similares al que hundió el destructor británico "Sheffield" en los primeros días de la crisis anglo-argentina.

SECRETO

SECRETO
El Universal
27 MAY 1982

5384

553-M.

Señalan tres ex presidentes latinoamericanos

Ocupación Argentina de las Malvinas Fue Alentada por los Estados Unidos

Entre los ex mandatarios que denuncian el hecho figura el señor Carlos Andrés Pérez

Los norteamericanos habrían hecho saber que a cambio de la ayuda militar argentina en la guerra civil de El Salvador cerrarían un ojo frente a la ocupación de las islas

Como Argentina no envió tropas a El Salvador, el apoyo norteamericano pasó a la señora Thatcher

ROMA, mayo 28 (AP) — Tres ex presidentes latinoamericanos opinan que la decisión argentina de ocupar las islas Malvinas habría sido inicialmente alentada por funcionarios estadounidenses, interesados en una intervención militar de Argentina en El Salvador, según una versión periodística difundida hoy.

La versión, publicada por uno de los principales diarios de Italia, se basa en una declaración atribuida al venezolano Carlos Andrés Pérez. Agrega que otros dos ex mandatarios comparten esa impresión.

"Los norteamericanos habrían hecho saber que a cambio de la ayuda militar argentina en la guerra civil de El Salvador, cerrarían benévolamente un ojo frente a la ocupación de las islas", dice la versión.

La nota aparece en primera plana del diario de tendencia moderada "La Stampa" de Turín, y menciona lo expresado por los ex presidentes Carlos Andrés Pérez, de Venezuela; Luis Echeverría, de México, y Rodrigo Carazo, de Costa Rica.

Luego que Argentina decidió no enviar tropas a combatir la guerrilla izquierdista salvadoreña, "el apoyo americano pasó a la señora (Margaret) Thatcher, y las reservas de los demócratas latinoamericanos hacia el régimen militar argentino se transformaron en apoyo y solidaridad" a Buenos Aires, dice el artículo.

"Es paradójico que Washington (al condenar la ocupación de las Malvinas) haya tomado una posición similar frente a un gobierno al que quería usar para una intervención armada en otro país latinoamericano, en El Salvador", dijo Pérez según el diario.

Los tres ex mandatarios fueron entrevistados en Argelia, donde asisten a una Conferencia Internacional sobre Relaciones Norte-Sur, dijo el diario.

Los ex presidentes declararon al diario que el alineamiento de Estados Unidos con Gran Bretaña tendrá profundas repercusiones en las relaciones interamericanas.

Pérez sugirió que el replanteo de la política coloca a América Latina en una inevitable proximidad con la Unión Soviética.

"Si esta guerra se prolonga, me pregunto quién podrá renovar el material bélico de Argentina: nadie, a excepción de la Unión Soviética, y nosotros los latinoamericanos deberemos aprobarlo", dijo, según "La Stampa".

"Lo digo con gran temor, pero no veo cómo se lo pueda evitar. La Unión Soviética resulta el único vencedor de esta guerra, y no por mérito propio", agregó.

Para Echeverría, el conflicto de las Malvinas ha abierto no sólo una crisis en las relaciones de América Latina con Europa, sino en el seno mismo de la Organización de las Naciones Unidas (ONU).

"Me alarma sobre todo el hecho que se están extendiendo los actos de violencia, a pesar de la existencia de la ONU ... Estamos frente a manifestaciones de fuerza que caracterizaban a los viejos imperios, y más allá de los aspectos jurídicos (involucrados en la crisis), no podemos sino ser solidarios con Argentina, independientemente de nuestras críticas al régimen que la gobierna", dijo Echeverría en la entrevista.

Carazo declaró que el apoyo de Estados Unidos a Londres "tendrá grandísimas consecuencias" en el sistema interamericano, "ya que ilustra la preferencia por la (Organización del Tratado del Atlántico Norte) OTAN frente a la (Organización de Estados Americanos) OEA".

"Nosotros, al comienzo, no habíamos apoyado ni aceptado el uso de la fuerza de parte de la generaley argentina, pero nuestras reservas fueron canceladas por el acto de prepotencia de la señora (Margaret) Thatcher", agregó el ex mandatario costarricense según "La Stampa".

• Protestan en Italia Declaración Racista de Ministro Británico

El funcionario inglés hizo alusión al componente de sangre italiana de los argentinos

Dijo que las tropas argentinas tienen un doble componente de sangre, la española y la italiana y qué si prevalece la española combatirán hasta el final, pero si prevalece la italiana, se rendirán en masa

ROMA, May. 28 (EFE).—La declaración de un ministro británico sobre el componente de sangre italiana en las tropas argentinas, una sangre "dispuesta a rendirse", levantó hoy en Italia una lluvia de protestas y una polémica nacional.

Las declaraciones del ministro británico, anónimo por ahora, fueron publicadas por la prensa italiana, provocando inmediatamente una lluvia de protestas con eco en el parlamento, en el senado y en los ambientes populares.

El ministro declaró que las tropas argentinas tienen un doble componente de sangre, la española y la italiana. Si prevalece la española —afirmó—, combatirán hasta el final, pero si prevalece la italiana, se rendirán en masa.

"El ministro inglés que se esconde en el anonimato es un cobarde. La señora Thatcher debe pedir perdón al gobierno italiano, a pesar de haber declarado que no comparte las declaraciones de su ministro", afirma hoy el diputado Vito Miceli, del "Movimiento Social Italiano-Derechis Nacional", de orientación neofascista.

La polémica ha hecho resurgir imágenes de la Segunda Guerra Mundial, en la que, según el diputado Miceli "muchas veces, los ingleses, a pesar de ser superiores en número, tuvieron que huir ante los italianos".

El diputado mencionó los hechos de guerra de "Tobruk", "Cheren" y Somalia como aquellos que demostraron la mayor cobardía británica.

En la televisión, el comentarista Longobardi protestó con enorme energía ante la afirmación del ministro británico, llamó "histérica" a la señora Thatcher y pidió al gobierno italiano una respuesta digna de condena.

Esta mañana se comunicó en fuentes de la Cámara que varios grupos habían interpuesto cuestiones parlamentarias sobre las declaraciones del anónimo ministro británico.

Un comentarista de la radio afirmó hoy que "el desliz" del ministro sirvió al menos para que la opinión pública italiana recordara el "antibritanismo" latente y se volcara masivamente de parte argentina en el conflicto de las Malvinas.

...ál...es son los Lazos ...Un...en a la América?

José González González

[illegible]

Brújula

Aunque Gane Siempre Será Gran Perdedora Ante la Historia

Guillermo José Schael

[illegible]

Guillermo Morón

[illegible]

...dido ...ón

[illegible]

353

...e inteligencia, debemos darnos ...ste lamentable vacío y hacer ...ara llenarlo, corregir estas ... que se han originado sin ...nta, sin quererlo, a pesar ...y que colocar en el bolsillo de ... de cada venezolano, un ma... ...banidad; debemos emprender ...na a través de todos los me... ...municación social encaminada ... hábitos de respeto, de buenos ...e buen trato con los vecinos, ...tón, con las autoridades. Los ...s maestros y profesores, los ... los locutores, los sacerdotes ...los publicistas, deben

parte difundida por la agencia Reuter. Aun cuando Inglaterra lograse con su poderío vencer, a la postre terminará siendo la gran perdedora ante la historia.

Una gran parte del pueblo británico no comparte la política agresiva del gobierno, especialmente la que representa la bancada laborista en el Parlamento. La policía ha estado activa disolviendo manifestaciones contra la aventura colonialista por las Malvinas.

Las esperanzas de última hora

Tres notas surgidas ayer y confirmadas durante la noche, parecían presagiar, pese a la obstinación británica, "la posibilidad de un alto al fuego. La primera fue la declaración de Washington según la cual altos funcionarios del Departamen-

SECRETO

El Universal
27 MAY 1982

S3990
554.M.

Consejo de Seguridad de la ONU Encargó a Pérez de Cuéllar para Negociar Paz en las Malvinas

Le fue establecido un plazo de siete días para cumplir ese cometido

NACIONES UNIDAS, mayo 26 (AP) — El Consejo de Seguridad dio hoy un mandato formal al secretario general Javier Pérez de Cuéllar para que negocie con la Argentina y el Reino Unido una cesación del fuego en las Islas Malvinas.

La resolución, en la que el Consejo afirma que la situación en el archipiélago del Atlántico Sur se ha deteriorado gravemente, fue aprobada por unanimidad.

La iniciativa, preparada por Irlanda, Guyana, Jordania, Togo, Uganda y el Zaire, pide al Secretario General que logre el cumplimiento de la resolución 502 aprobada por el Consejo el 3 de abril pasado, a fin de restablecer la paz en esa región.

La resolución de hoy, que otorga a Pérez de Cuéllar un mandato de siete días para lograr una fórmula de cesación del fuego, exhorta a las partes en conflicto a que cooperen plenamente con el Secretario General en su misión, con miras a poner fin a las hostilidades en las Islas Malvinas (Falkland) y en sus cercanías.

Además exhorta al Secretario General a que, sobre la base de la presente resolución 502, emprenda una misión renovada de buenos oficios teniendo presente esa resolución y el enfoque esbozado por él en la declaración que formuló el 21 de mayo.

La resolución 502 adoptada por el Consejo un día después que las fuerzas argentinas ocuparon el archipiélago pide la cesación inmediata de las hostilidades; el retiro inmediato de las fuerzas argentinas de las Malvinas y que las dos partes busquen resolver sus diferencias por la vía diplomática.

NACIONES UNIDAS — El Consejo de Seguridad de las Naciones Unidas votó hoy en favor de una resolución que encomienda al secretario general Javier Pérez de Cuéllar reanudar sus gestiones de paz. A la izquierda aparece Arnoldo Listre, director de Asuntos Internacionales de la Cancillería argentina. (AP)

NACIONES UNIDAS, 26 (AP) — El secretario general Javier Pérez de Cuéllar aceptó hoy un mandato formal del Consejo de Seguridad para lo que calificó de "misión sumamente difícil" de renovar sus esfuerzos a fin de lograr con la Argentina y el Reino Unido una cesación del fuego en las Islas Malvinas.

La resolución en la que el Consejo advierte que la situación en la región de las islas de Atlántico Sur se ha deteriorado gravemente fue aprobada por los 15 miembros de ese cuerpo.

Pérez de Cuéllar agradeció a los miembros del Consejo por el apoyo "que han brindado a las medidas que tome para conseguir los objetivos de la resolución 502".

Al reiterar su aprecio "por la renovada confianza que el Consejo me ha demostrado hoy", dijo que ese alto cuerpo "tiene ciertamente conciencia de los graves problemas que entraña la misión. Por mi parte, siento que es mi deber declarar que si bien reconozco las dificultades que enfrenta el Consejo para alcanzar un acuerdo de esta naturaleza, me temo que los términos de referencia quizás no proporcionen una orientación suficientemente clara y precisa a las partes o a mí mismo".

Manifestó que "cuando la guerra está en pleno desarrollo, tal como ocurre en la actualidad, el pronto logro de una cesación del fuego y de un regreso a las negociaciones ha de ser, sin duda, extremadamente difícil. El Consejo puede tener la seguridad, no obstante, que haré todo lo que esté a mi alcance para lograr la paz".

Subrayó que "como primera medida en mi nuevo esfuerzo, insto a las partes a que reconozcan que una solución duradera de la crisis en el Atlántico Sur sólo puede alcanzarse mediante negociaciones. El primer requisito para las negociaciones es una cesación del conflicto armado. Ello conviene al interés de ambas partes. Sigo convencido de que la restauración de la paz puede lograrse en consonancia con la resolución 502 y los progresos conseguidos en mis anteriores esfuerzos.

"He de confiar —concluyó Pérez de Cuéllar— en que la fuerza de la razón y el trágico precio de la continuación del conflicto harán tanto más conscientes a las partes de la magnitud de su responsabilidad y, por tanto, facilitarán el pronto término de esta crisis".

La iniciativa de hoy, presentada por Irlanda, Guyana, Jordania, Togo, Uganda y el Zaire, pide al secretario general que logre el cumplimiento de la resolución 502 aprobada por el Consejo el 3 de abril pasado, a fin de restablecer la paz en esa región.

La nueva resolución, que otorga a Pérez de Cuéllar un mandato de siete días para lograr una fórmula de cesación del fuego, exhorta a las partes en conflicto a que cooperen plenamente con el secretario general en su misión, con miras a poner fin a las actuales hostilidades en las Islas Malvinas (Falkland) y en sus cercanías.

Además exhorta al Secretario General a que, sobre la base de la resolución 502, emprenda una misión renovada de buenos oficios teniendo presente esa resolución y el enfoque esbozado por él en la declaración que formuló el 21 de mayo.

La resolución 502, adoptada por el Consejo un día después que las fuerzas argentinas ocuparon las Islas del Atlántico Sur, pide la cesación inmediata de las hostilidades; el retiro inmediato de las fuerzas argentinas de las Malvinas y que las dos partes busquen resolver sus diferencias por la vía diplomática.

Detenido en Nueva York Avión Ecuatoriano con Pertrechos Militares

Versiones periodísticas indican que el cargamento de armas, provenientes de Israel, sería utilizado por Argentina en el conflicto de las Malvinas, lo cual fue desmentido en Tel Aviv

NUEVA YORK, enero 26 (Latin Reuter).— Funcionarios estadounidenses en el aeropuerto internacional John Kennedy han aprehendido un avión carguero ecuatoriano que según una versión periodística contenía bombas, cohetes y otros pertrechos militares de fabricación israelí.

El diario New York Times dijo que el Departamento de Estado estaba investigando si las armas podrían haber estado destinadas para su uso en Argentina, pero en otra versión, la red de televisión NBC dijo que todo lo que se dice en el sentido de que el cargamento es un embarque de armas para Argentina resulta "altamente especulativo".

Tanto el Departamento de Estado como el servicio de aduanas rehusaron todo comentario en torno a las versiones.

Michael Kaufmann, un vocero de la aduana, dijo simplemente: "estamos deteniendo al avión para ver si existe alguna violación [illegible] de armas militares en los Estados Unidos [illegible] especiales del Departamento de Estado.

"El incidente comenzó cuando [illegible] abordaron el avión y pidieron ver el manifiesto, que demostró que la máquina [illegible] y un cargamento de "37.000 [illegible] para avión".

Dijeron que los agentes [illegible] el avión transportaba tanques [illegible] de bombas de alto impacto y [illegible] armamento.

El [illegible] general de operaciones [illegible] de la Compañía Ecuatoriana de Aviación, [illegible] Gustavo [illegible] lugar de origen de la máquina o de su [illegible].

"La aviación, los aviones y [illegible] de propiedad del gobierno del Ecuador" [illegible] aéreas en Miami.

Agregó: "Parece que nuestro [illegible] en Nueva York para [illegible] combustible y [illegible] de gran problema".

Gobierno israelí no suministraría armas a Argentina

JERUSALEN, 26 de mayo (DPA).— [illegible] actualmente armas a Argentina, [illegible] en Jerusalén el portavoz gubernamental [illegible] Uri Porat.

Con la declaración [illegible] sobre un avión civil ecuatoriano [illegible] York por las autoridades [illegible] bordo armas y municiones [illegible].

"Ese cargamento no está [illegible] y nada tiene que ver con el conflicto de las [illegible] argentinas en [illegible] del portavoz.

Según indicaron en Jerusalén, el [illegible] en Nueva York [illegible].

Un círculo autorizado de Jerusalén [illegible] que el gobierno israelí se [illegible] "exactamente como con otros países", sin que [illegible] acuerdos con Argentina.

José Carlos Andrés Pérez

Posición de Estados Unidos en Crisis de las Malvinas Crea Conflicto Increíble

[illegible] Estados Unidos [illegible] el conflicto de las Malvinas crea un "conflicto increíble y contra [illegible] entre Latinoamérica y su vecino [illegible] fue "un [illegible] para la solidaridad [illegible] "declaró [illegible] presidente [illegible] Carlos Andrés [illegible] diario de Madrid [illegible].

"Ahora —dijo [illegible] que [illegible] en esta [illegible] entrevistas [illegible] con el [illegible] que del [illegible] las [illegible] nuestra [illegible] Norteamérica [illegible] con [illegible] pero los países [illegible] y [illegible] debemos [illegible] para [illegible] el [illegible] Estados Unidos [illegible] sólo, y la Francia de Mitterrand, con un gobierno de [illegible] se hallan unidos en una misma posición frente al conflicto de las Malvinas.

"Ellos —prosigue Pérez— pueden llevar a una [illegible] de la [illegible] y [illegible] de la [illegible] Socialista [illegible] un dilema [illegible] grave y [illegible] de [illegible]".

Por torrenciales aguaceros

Declarada Zona de Desastre Faja del Pacífico en Nicaragua

NICARAGUA, 26 (AP).— El [illegible] de Nicaragua [illegible] "zona de desastre" [illegible] Pacífico del país [illegible]

En un comunicado emitido anoche [illegible] de una [illegible] en la que [illegible] del [illegible]

354

SECRETO
El Universal
28 MAYO 1982

5404
555.M.

¡SIN COMENTARIOS!

Para la Opinión Pública

CRITICA | Mayo Lunes 17 de 1982.

Las Malvinas la OEA, y la Legalidad Internacional

El derecho internacional puede resultar una guía incierta para juzgar los reclamos territoriales de las naciones, y mas aun para resolverlos. Cuando los intereses nacionales, reales o supuestos, se encuentran en juego, los hechos quedan enterrados por la retorica, y la ausencia de patrones de validez universal se hace dolorosamente patente. Sin embargo, en la crisis de las Islas Malvinas, la mayor parte de los expertos estan de acuerdo en que, a pesar del caracter esencialmente politico de la disputa, el cuadro legal es relativamente claro.

En lo que respecta al reclamo en si, el derecho a las Islas está tan enredado por transferencia sucesiva entre Inglaterra, Francia y España que los eruditos podrian discutir interminablemente sobre el peso relativo que se debe acordar a factores tales como el descubrimiento, la posesion efectiva, el abandono y la sucesion. Segun Argentina, las Malvinas son una extension geologica del continente Sudamericano, y este país no ha hecho mas que retomar posesion de un territorio del que fuera injustamente despojado en 1833. Segun Inglaterra, que descubrió las Islas, ella se posesionó de las mismas por un tratado firmado con España en 1771, y las ocupo ininterrumpidamente desde 1833. Un hecho que tal vez, tenga mayor importancia es que los 1.800 habitantes de las Islas son subditos leales y apasionados de la corona Inglesa, de exclusivo linaje britanico. Su derecho a la autodeterminacion se encuentra generalmente aceptado por el derecho Internacional que encuentra su expresión en el articulo 1 (2) de la carta de las Naciones Unidas.

Si el reclamo de Argentina tiene algunos elementos de legitimidad, la captura de las Islas por la fuerza de las armas carece de ellos. Las negociaciones para resolver el conflicto se desarrollaron durante un cierto tiempo. Sin el menor indicio de que Inglaterra, quisiese romperlas. El recurso injustificado, segun todos los patrones del derecho Internacional, a la fuerza militar, por parte de Argentina, contradice su invocación a la carta de las Naciones Unidas asi como el Tratado Interamericano de Asistencia Reciproca, de 1947, conocido como Tratado de Rio de Janeiro.

El objetivo principal de la Carta de la ONU, como lo establece el articulo 1 es preservar la paz y realizar acciones colectivas para prevenir la agresion. Actuando en conformidad con la Carta, el Consejo de Seguridad del 3 de Abril califico la toma de las Malvinas como "Violacion de la paz". En la Resolucion 502 la misma fecha, se llamaba a la Argentina a retirar sus tropas. A pesar de que la resolucion no estigmatizaba formalmente a Argentina como "agresor" no hay dudas de que la intervención militar argentina entra dentro de la definicion general de agresion adoptada en 1974 por la Asamblea General de las Naciones Unidas, para estas ocasiones, especificamente, por haber hecho uso primero de la fuerza, en un conflicto Internacional. Este pais ha violado incluso el articulo 2 (4) de la Carta de la ONU y el articulo I del Tratado de Rio, donde los signatarios se comprometen a resolver los conflictos Internacionales por medios pacificos y a no utilizar la fuerza contra otro Estado.

Existen tambien restricciones de sentido comun a los principios pre-citados pero ninguno de ellos favorece a la Argentina. El articulo 51 de la Carta de las Naciones Unidas permite el uso de la fuerza en defensa propia, y la mencion de la misma a la autodeterminacion es invocada, a veces, para justificar la rebelion contra el dominio colonial. Estos elementos apoyan la causa inglesa y no la argentina.

Algunas voces, que desafortunadamente incluyen a la embajadora norteamericana en las Naciones Unidas, Jeanne Kirkpatrick, afirmaron que lo correcto y lo incorrecto en estos casos dependia de una simple cuestion de fechas y que Argentina ha sido injustamente distinguida por la resolucion del Consejo de Seguridad, argumento que se utiliza repetidamente ante cada accion o inaccion de la ONU, en los casos de agresion unilateral de territorios en reclamacion. Es cierto que la ONU habia sido particularmente ineficaz para revertir tanto la ocupacion India de Goa, en 1961, como la toma por parte de Indonesia de Timor Oriental. Cuando Marruecos organizo su pacifica "marcha verde" hacia el Sahara espanol (Sahara Occidental) en Noviembre de 1975, fueron Estados Unidos y Francia quienes bloquearon la accion del Consejo de Seguridad. Pero, a pesar de que estas "anomalias" ilustran las debilidades del sistema de seguridad de las Naciones Unidas asi como la manera en que las reglas son forzadas para servir los intereses politicos de los miembros mas poderosos, esto no puede justificar ni este ni ningun otro arrebato de territorios en reclamacion mientras existan negociaciones en curso. Hasta que Argentina retire sus tropas y se siente, nuevamente, en la mesa de negociaciones, seguirá estando al márgen del derecho Internacional.

La iniciativa argentina a Organizacion de Estados Americanos, el martes, para lograr el apoyo de los paises latinoamericanos y presentar a Inglaterra como una amenaza contra el hemisferio y como perpetuadora del colonialismo encuentra también complicaciones legales inesperadas. El voto de 18 a 0 en el Consejo de la OEA para convocar a los ministros de Relaciones Exteriores de los paises miembros, para el lunes, como "organo consultivo", segun los articulos 3 y 6 del TIAR, fue una maravillosa victoria politica argentina y un serio motivo de preocupacion para los Estados Unidos que se abstuvieron. En su defensa, Argentina subrayó la naturaleza hostil de la "zona maritima de Guerra" declarada por Inglaterra en torno de las Islas. Si este bloqueo "de facto" se hiciese contra el territorio argentino constituiria, ciertamente, una agresion segun la definición de consenso de las Naciones Unidas. Pero es dudoso, por no decir absurdo, que la declaracion de zona de guerra alrededor del territorio nacional Ingles, ocupado por una fuerza extranjera, pueda constituir una agresion. De todas maneras la proxima iniciativa argentina en la OEA sera mucho mas dificil.

La historia reciente de la OEA y de sus acciones para resolver las amenazas contra la paz dentro del continente-en 19 casos desde 1948-ha conducido a todo el mundo a olvidar que, segun los ¡Tnos de la Carta de la OEA, esta es una agencia regional de la ONU. El articulo 20 de la Carta de la OEA y el articulo 2 del TIAR exigen que las disputas entre estados americanos sean sometidos a la OEA antes de serlo al Consejo de Seguridad de la ONU. Pero en el caso de una crisis regional, que incluye a una potencia exterior la mayor parte de los expertos coinciden en afirmar que allí donde el Consejo de Seguridad actua primero, la actividad de la OEA esta estrictamente limitada por el articulo 53 de la Carta de las Naciones Unidas, que establece que "ninguna accion punitiva puede ser adoptada por acuerdos regionales o agencias regionales sin la autorizacion del Consejo de Seguridad". Los unicos dos casos en los que el Consejo de Seguridad aprobó acciones de la OEA, independientes, en el marco de la TIAR, fueron la crisis de los misiles cubanos y la invasion norteamericana de Santo Domingo en 1965.

En terminos practicos esto significa que para que Argentina logre que la OEA imponga sanciones contra Inglaterra debe convencer no solo a los dos tercios de los miembros de la OEA, sino, incluso, a nueve miembros del Consejo de Seguridad, de las Naciones Unidas, incluyendo a Inglaterra que es miembro permanente del mismo, que en Argentina era la amenaza de una agresion armada. De esta manera Inglaterra tiene un poder de veto contra cualquier accion de la OEA, y, reforzarla por la resolución 502, no vacilaran en utilizarlo.

Esto significa que ya sea como victima de un ataque armado, ya como defensora del derecho de autodeterminacion de los isleños, Inglaterra tiene el derecho internacional de su parte, gracias en gran medida, a la pronta accion del Consejo de Seguridad al adoptar la resolucion 502. A ello se suma que Inglaterra está en condiciones de bloquear legalmente cualquier sancion significativa de la OEA en apoyo de Argentina.

Esto deja, todavia, sin resolver el problema de la soberania sobre las islas, es decir, su estatus futuro en el derecho internacional. La cuestion de la soberania de la que dependen la guerra y la paz, no es solamente un problema de simbolos de un imperio decadente o de un exacerbado nacionalismo argentino. En torno a ella gira la cuestion de saber que nacion tiene derecho a la "zona economica" de doscientas millas que entrara en efecto cuando un tratado de explotacion y utilizacion del mar sea adoptado por la comunidad internacional y, tal vez, antes. Hace ya tiempo, Argentina afirmo unilateralmente su jurisdicción sobre el petróleo y los recursos pesqueros en la zona que se encuentra a menos de doscientas millas de sus costas continentales. Argentina no tiene ninguna intencion de aceptar una zona económica de doscientas millas que choque con la suya e incidentalmente se superponga a ella, al oeste de las Malvinas y al Este de las Georgias. Esa zona interpondria una anchaka de oceano, rica en "krill" y, tal vez, aun mas rica en petroleo, entre la Argentina, propiamente dicha, y el sector del continente antartico que ella reclama. El orgullo nacionalista y la necesidad de desviar a las masas argentinas de la caótica situación económica y la indescriptible situacion de los derechos humanos pueden haber determinado la oportunidad de la recuperacion militar de las Malvinas, pero, en todo caso, los objetivos finales son los recuros del Atlántico Sur.

La crisis de las Malvinas puede significar un desastre diplomatico para los Estados Unidos. A pesar de que el Tratado del Atlantico Norte no se encuentra directamente implicado (ya que no tiene aplicacion al sur del trópico de Cancer) las relaciones de los Estados Unidos con Inglaterra, su amigo mas estrecho, y su aliadado en el cuadro de la OTAN, no pueden sino estar en juego. En menor medida lo están también las relaciones entre los Estados Unidos y los demas aliados europeos, que han apoyado a Inglaterra en la aplicacion de sanciones comerciales. Como signatario y, en realidad, patrocinantes de la Resolucion 502 de la ONU, los Estados Unidos, estan legal y moralmente obligados a afirmar la primacia de la ONU sobre la OEA para resolver la crisi. Por su parte, Argentina solo, puede ser calificada como "amiga" por cortesia, y es tan aliada de los Estados Unidos como Cuba, Nicaragua o cualquier otro signatario del tratado de Rio de Janeiro. Al mismo tiempo que el gobierno norteamericano no puede ser abiertamente favorable a Inglaterra mientras tenga la esperanza de jugar un papel de mediador, y debe sopesar el costo politico de ensanchar la brecha con América Latina en este conflicto, administracion norteamericana deber ser consciente que las razones legales, politicas y estrategicas favorecen, de lejos, a Inglaterra.

Si los representantes de los Estados Unidos entendieron las ramificaciones legales de la invivas argentinas en el Consejo de la OEA, el marte pasado, ello no quedo muy claro para los presentes. Es verdad que durante vante años los paises latinoamericanos han tratado de independizarse del dominio norteamericano ahora. Aspiran a jugar un papel mas importante en la toma de decisiones, a una menor interferencia en los asuntos puramente latinoamericanos, en lo referido a problemas politicos y de seguridad, y a un mayor compromiso de Estados Unidos en el desarollo económico regional. Sin embargo, la incapacidad del Departamento de Estado, conducido por un asesor para asuntos latinoamericanos y un embajador ante la OEA que carecen de experiencia latinoamericana y no conocen mas de cuatro palabras en castellano, para retardar una resolucion u obtener un mayor numero de abstenciones, demostrando la incompatibilidad entre, por un lado, la accion de la OEA, y la resolucion y esfuerzo norteamericano para mediar en el conflicto por otro, puede ser calificado de inepcia diplomática de primera magnitud.

En ultima instancia, si las negociaciones fracasan, los Estados Unidos no tienen otra alternativa que apoyar a Inglaterra incondicionalmente. Independientemente de los derechos que Argentina pueda aducir, en estos momentos se trata de un caso descarado de agresion armada que no es diferente, en principio, a la invasion sovietica de Afganistan. A menos que los Estados Unidos quieran minar la OTAN y quieran perder credibilidad como principal exponente del imperio global del derecho, deben insistir en el retiro de las tropas argentinas. Deben insistir, tambien, en la primacia de la ONU sobre la OEA como instrumento para preservar la paz, en este conflicto. En lo que respecta al estatus de las islas, se deben hacer algunas concesiones a la Argentina en la cuestion de la soberania. No existe ninguna otra manera de reconciliar la autodeterminación de los isleños con la resolución, a largo plazo, de un anacronismo territorial.

SECRETO

El Universal
28 MAR 1982

541-
556-M.

Sostiene Teodoro Petkoff

Argentina Está en su Derecho de Pedir la Aplicación del TIAR

Si no hubiera decisión en la OEA, Venezuela tendría que adoptar medidas unilaterales que pudieran incluir la ayuda militar a Argentina, dijo el candidato del MAS

Pompeyo Márquez integra, junto con representantes de otros partidos, la delegación venezolana que estará presente hoy en la decisiva reunión de la OEA

Gilberto Carreño

Argentina tiene razón al exigir la convocatoria de la Organización de Estados Americanos para que sea aplicado el Tratado Interamericano de Asistencia Recíproca —TIAR— en todo cuanto atañe a la defensa de un país del continente contra una agresión extracontinental.

Así lo sostuvo el candidato presidencial del Movimiento Al Socialismo —MAS— diputado Teodoro Petkoff, con motivo de referirse a la integración del secretario general de esa organización, senador Pompeyo Márquez, a la delegación venezolana que estará presente en la Conferencia de la OEA, prevista para ayer, donde Argentina solicitará formalmente la aplicación del TIAR, a fin de que Latinoamérica materialice su apoyo a esa nación en su lucha contra Gran Bretaña.

—Nosotros —dijo— esperamos que los gobiernos de América Latina acuerden el respaldo a Argentina en los términos que establece el Tratado. Es decir, sin ambigüedades, que una agresión extracontinental a cualquier país de América sería considerada como una agresión a todas y recibiría respuestas colectivas.

—La posición del gobierno venezolano —continuó— parece ser la de actuar en ese sentido, cosa que consideramos muy correcta hasta el punto que el Movimiento Al Socialismo va a participar, a través de su secretario general, senador Pompeyo Márquez, en la delegación de nuestro país que va a la OEA.

—Esta ampliación de la delegación, puesto que van representantes de los principales partidos, la consideró una conducta apropiada, porque frente a la agresión inglesa, en Venezuela se ha producido una reacción unánime de rechazo a ella, y el que haya ido una delegación a Europa, pluripartidista y que igual cosa ocurra con la reunión de la OEA, constituye un importante precedente, cuya significación no se podría exagerar.

Advirtió Petkoff que la aplicación del TIAR tropieza con el obstáculo de Estados Unidos, que —dijo— ha ignorado las resoluciones anteriores, colocando en "estado de coma" ese Tratado.

Asimismo, señaló que si se produce una votación con mayoría calificada, de 14 votos, decidiendo el respaldo militar a Argentina, todos los países signatarios, aún los que no votan a favor de la decisión, se obligan a cumplirla.

—En este caso —dijo— Estados Unidos, con toda seguridad, no cumplirá la decisión de la OEA.

—Pero si hubiera la decisión, el resto de los países lo pueden aplicar. Lo grave sería que no se reuniera la votación calificada, en cuyo caso América Latina asumiría la terrible responsabilidad de dejar sola a Argentina.

—En ese caso —expresó— creo que en Venezuela tendría que tomarse decisiones de manera unilateral, que incluye desde la ruptura de relaciones con Inglaterra hasta toda otra forma de ayuda directa que se pueda prestar a Argentina, incluso la militar.

SECRETO

SE ALQUILA LOCAL

TERRENO, 197 HECTAREAS

ECONOMITE 350 - AÑO 78

VENDO MUSTANG 72

PUERTO AZUL

MERCEDES 280 /74

SE VENDE QUINTA

RECEPCIONISTA

CAMBIO T... PUERTO L...

¡REVISION C... DE FRENOS ...

IMPORTANTE SIDERUR...

SOLICI...

DIBUJANTE PRE...

AVIS...

SECRETO
El Universal
23 MAY 1982

542p

557 m.

Argentina Pidió al TIAR Dejar en Libertad a Países para Acudir en su Defensa

Señalo que su país no está solo en esta lucha contra el invasor extracontinental

Expresó que es preciso que los signatarios del Pacto de Río de Janeiro estén listos para adoptar las medidas que resulten apropiadas para rechazar la agresión británica

Venezuela estaría dispuesta a desplazar inmediatamente parte de su poderosa fuerza aérea al área de las Malvinas

El proyecto de acuerdo del TIAR solicita a los Estados miembros que adopten, de conformidad con lo dispuesto en el Pacto de Río, aquellas medidas que estén apropiadas para asistir a Argentina al rechazo de la agresión

WASHINGTON, mayo 27 (AP) — El canciller argentino Nicanor Costa Méndez pidió hoy que los signatarios del Pacto de Río de Janeiro sean dejados en libertad para acudir en defensa de su país en la batalla con Gran Bretaña por las islas Malvinas.

En fuentes independientes se supo que Venezuela estaría dispuesta a desplazar inmediatamente parte de su poderosa fuerza aérea.

Costa Méndez dijo a la reunión del Consejo Directivo del Pacto de Río de Janeiro que "la Argentina no está sola en esta lucha contra el invasor extracontinental, y creemos que es preciso que lo digamos claramente. Ni la Argentina ni América Latina pueden aceptar esta agresión armada extracontinental y, por lo tanto, es preciso que los signatarios del Pacto estén listos para adoptar las medidas que resulten apropiadas para rechazarla".

El significado de la medida es que cualquier acción bélica que lanzara otro país latinoamericano contra Gran Bretaña llevaría la fuerza legal que se desprende de un Tratado aceptado por las Naciones Unidas. En consecuencia no podría ser calificado de agresor.

El pedido de Costa Méndez fundamenta el punto seis de una resolución sometida a la consideración del Consejo, denominado oficialmente Vigésima Reunión de Consulta de Ministros de Relaciones Exteriores en Aplicación del Tratado Interamericano de Asistencia Recíproca.

Los colombianos, y luego los costarricenses introdujeron sus propios proyectos de resolución que diluyen un poco el que amplia la mayoría e incluye estos puntos:

1. "Condena en la forma más enérgica la injustificable agresión armada consumada por Gran Bretaña contra la Argentina en la zona de las islas Malvinas, Georgias y Sandwich del Sur.
2. "Deplora que la actitud de la Gran Bretaña haya conducido a frustrar las negociaciones pacíficas que se llevan a cabo a través del secretario general de las Naciones Unidas, Javier Pérez de Cuellar.
3. "Reitera su más firme requerimiento a la Gran Bretaña para que cese de inmediato las acciones bélicas que lleva a cabo contra la Argentina y para que disponga el inmediato regreso de su flota de guerra a sus apostaderos naturales.
4. "Urge al gobierno de la Gran Bretaña y al de la Argentina a que establezcan de inmediato las condiciones que permitan la reanudación y el normal desenvolvimiento de las gestiones iniciadas en el ámbito de las Naciones Unidas con vistas a una solución pacífica del conflicto.
5. "Solicita a los Estados Unidos que disponga el inmediato levantamiento de las sanciones impuestas a la Argentina, y que se abstengan de prestar asistencia material a la Gran Bretaña, a fin de no alentar la prosecución de la agresión armada contra la Argentina, y de preservar el principio de la solidaridad y cooperación interamericanas, base fundamental de la carta de la OEA y del Pacto de Río.
6. "Solicita a los estados partes que adopten, de conformidad con lo dispuesto en el Pacto de Río, aquellas medidas que estén apropiadas para asistir a la Argentina al rechazo de la agresión consumada por la Gran Bretaña. (y)
7. "Mantiene abierta la Reunión de Consulta con el objeto de velar por el fiel e inmediato cumplimiento de esta resolución y de tomar, de ser necesario, las medidas adicionales que convengan para preservar la solidaridad y la cooperación interamericana".

Costa Méndez dijo que "no podemos dudar ante esta grave situación en la que están en juego ahora, la integridad de un país americano y nuestra, estará la estatura y dignidad de nuestra región ante el mundo".

El Canciller argentino dijo que "estamos persuadidos de que la clara reacción de la América Latina frente a la escalada bélica provocada por la Gran Bretaña no sólo contribuirá a rechazar la agresión sino lo que es quizás más importante, posibilitará una nueva búsqueda de paz".

Luego del discurso de Costa Méndez la reunión entró en receso para buscar fórmulas de conciliación de los proyectos presentados.

Haig será el séptimo orador inscrito para hablar ante el consejo directivo del Pacto de Río de Janeiro que reabrió hoy el debate sobre la crisis en el Atlántico sur. Se estima que posiblemente lo haga al entrar la noche.

Las críticas de Costa Méndez a Gran Bretaña pusieron de manifiesto el repudio de lo que su país considera una nueva aventura colonial, pero las alusiones a los Estados Unidos contuvieron admoniciones sobre el futuro de las relaciones hemisféricas.

"Los Estados Unidos ignoraron paladinamente el carácter de las obligaciones del Pacto y al hecho grave de haber impuesto sanciones a uno de sus signatarios se agrega el de haber tomado partido abiertamente con una potencia extracontinental que 48 horas después lanzó su agresión", dijo Costa Méndez.

El ministro argentino le recordó a Haig que si los Estados Unidos tienen alianzas militares con Gran Bretaña (en la OTAN) también las tienen con la América Latina (en el Pacto de Río).

"Lo que correspondía era haber reconocido ese conflicto y adoptado una decorosa neutralidad", señaló, y agregó, "Sin embargo, le han dado la espalda a la región para respaldar la aventura colonial echando por tierra toda una tradición de cooperación americana".

En una clara referencia al reajuste político continental que algunos anticipan para luego del conflicto de las Malvinas, dijo que "no podemos dejar de expresar nuestra grave preocupación ante la aún inexplicable actitud adoptada por los Estados Unidos disponiendo la ayuda material al agresor británico. Ello es flagrante repugna al Pacto de Río, y a los principios jurídicos de solidaridad y cooperación que nuestra comunidad de naciones ha forjado a través de la historia... la enseñanza ha sido clara, y tendremos que tenerla en mente al planificar la futura relación de la América Latina".

Más aún, dijo Costa Méndez, la actitud norteamericana "alienta la agresión e impide la búsqueda de la paz. La asistencia de una superpotencia a un país de por sí poderoso coloca a la Argentina en una posición crítica que mi país afronta con su propia decisión de defenderse y con la solidaridad de sus hermanos latinoamericanos".

Costa Méndez elogió en especial la cooperación del presidente peruano Fernando Belaunde, la misión enviada por Venezuela a Europa para explicar la posición latinoamericana, y la conducta del presidente brasileño José Figueiredo durante su reciente visita a Washington.

Agradeció luego el gesto de los 16 países que votaron por la resolución del 28 de abril que instó a la Gran Bretaña a no apelar a la fuerza y citó también otras formas de solidaridad de Chile y Colombia que con los Estados Unidos se abstuvieron al adoptarse aquella decisión.

Costa Méndez insinuó a Haig los peligros de la posible introducción de la Unión Soviética en el conflicto. Algunos especialistas consideran que ello no es improbable si la Argentina es situada en una posición extrema.

"No se concibe que esta crisis pueda transformarse en una escalada mayor en la que juegue la fuerza de las superpotencias, pero para que ello no ocurra es preciso que, además de nuestra convicción y de la solidaridad latinoamericana, se verifique un claro cambio de actitud de los Estados Unidos, absteniéndose de sancionarnos y de ayudar a nuestro enemigo".

Costa Méndez dijo que los Estados Unidos podrían aún "hacer una valiosa contribución con solamente abstenerse de realizar cualquier acto que pueda alentar el conflicto y de colocarlo dentro del marco del Pacto de Río.

Pero, advirtió seguidamente, "puede cambiar radicalmente el cuadro político de las Américas si no escucha el reclamo bien concreto que en estas circunstancias se le está haciendo".

La Argentina, sostuvo

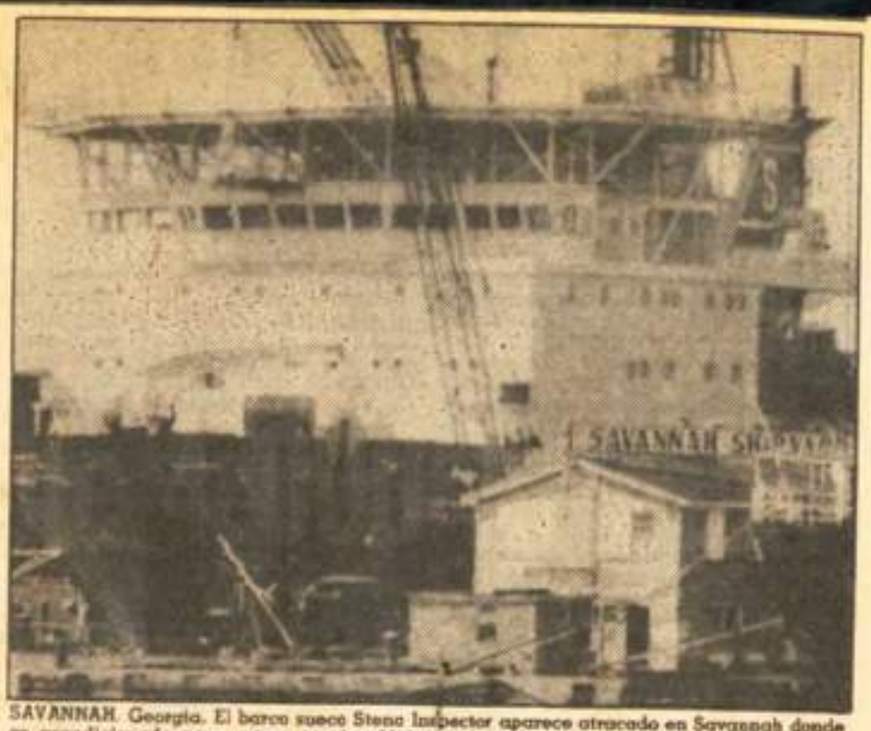

SAVANNAH, Georgia. El barco sueco Stena Inspector aparece atracado en Savannah donde es acondicionado para operar en las Malvinas. El navío, equipado para realizar operaciones bajo el agua, se registró con matrícula británica aquí. (AP)

WASHINGTON — El ministro de Relaciones Exteriores argentino Nicanor Costa Méndez se alista en particular poco antes de presentarse anoche en un programa policíaco de la televisión en esta capital. El funcionario habló sobre la lucha de su país con Gran Bretaña por las islas Malvinas en la víspera de una sesión de la Organización de Estados Americanos (OEA) en la que se considerará la crisis. (AP).

Tres soldados argentinos miran uno de sus helicópteros en algún punto de las Malvinas en esta foto oficial del gobierno distribuida hoy en Buenos Aires. No se dio fecha. (AP)

Margaret Thatcher

Mujer Inconmovible

PRESTO DINERO

EN VALLE DE LA PASCUA

SE VENDE

EDIFICIO

SECRETO
El Universal
28 MAY 1982

5437

558-m.

Pronostica secretario de Defensa británico

Batalla Terrestre en las Malvinas en Plazo de Cuarenta y Ocho Horas

Descartó informaciones estadounidenses en el sentido de que tropas inglesas habían capturado dos posiciones clave ocupadas por fuerzas argentinas calificando esa versión como "pura especulación"

LONDRES, 27 (AP) — El secretario de la Defensa, John Nott, dijo anoche que era de esperar "muy pronto" una batalla terrestre en las islas Falkland (Malvinas), y se interpretó que quería decir dentro de las próximas 48 horas.

Pero el Ministerio de la Defensa descartó informaciones estadounidenses en el sentido que tropas inglesas habían capturado dos posiciones claves ocupadas por tropas argentinas en las islas, calificando las versiones de "pura especulación".

Dichas versiones, procedentes de Washington, citando "fuentes semioficiales", daban por capturada la guarnición de Darwin donde hay alrededor de un millar de tropas argentinas, y controlando la pista de aterrizaje del paraje conocido como Goose Green.

Darwin está a unos 24 kilómetros al sud de la cabecera de playa británica de Port San Carlos, donde hay unos 5 000 infantes de marina y comandos paracaidistas desde el viernes de la semana anterior.

Nott informó de "tres ataques aéreos británicos exitosos" en las últimas 24 horas realizados por aviones Harrier contra el aeropuerto de Port Stanley, la capital del archipiélago, sita a unos 86.5 kilómetros al este de San Carlos.

Esta mañana el Ministerio dijo que la incursión contra Port Stanley fue el único incidente de operaciones militares de la jornada de ayer, y desmintió versiones argentinas según las cuales dos helicópteros Sea King ingleses habían sido derribados.

Pero Richard Savill, corresponsal de la Agencia noticiosa inglesa Press Association, adscrito a la flota naval del Atlántico Sur, dijo que dos Harrier que patrullaban el espacio aéreo sobre las islas habían sido objeto de fuego antiaéreo y que otro Harrier había atacado a un helicóptero Puma, de transporte de tropas. No suministró otro detalles.

Internacional Socialista Pide Cese al Fuego en las Malvinas

BRUSELAS, 27 (AP) — La Internacional Socialista instó hoy a un cese inmediato de los derramamientos de sangre en las Malvinas y a que se reanuden cuanto antes las negociaciones, a fin de hallar una solución política a la crisis en el Atlántico Sur.

La declaración se produjo en una resolución aprobada por la reunión de dos días de la oficina de la Internacional Socialista que sesionó bajo la presidencia del excanciller de Alemania occidental Willy Brandt.

Brandt dijo que la crisis de las Malvinas era de lo más agudo y que la Internacional Socialista respaldaba los esfuerzos del secretario General de las Naciones Unidas por concertar una tregua y asegurar un acuerdo negociado.

La oficina decidió también crear una Comisión de Vigilancia de ocho miembros que siga de cerca la situación en las Malvinas y hacer todo lo que pueda por ayudar a las partes en el conflicto a llegar a un acuerdo diplomático.

"Tratamos de ejercer toda la influencia posible para detener los derramamientos de sangre", dijo Reinl Steer, presidente de la comisión.

La crisis de las Malvinas no figuraba en el temario de la reunión de la oficina pero tal y como se esperaba dominó la sesión que tuvo lugar a puertas cerradas.

El presidente del Partido Laborista británico Michael Foot hablará hoy sobre este asunto pero canceló su viaje a la reunión debido a la crisis.

El vocero de la Internacional Socialista dijo que la resolución que no mencionó por su nombre ni a Argentina ni a Gran Bretaña, fue aprobada por unanimidad y como hay opiniones diferentes, la Comisión de Supervisión de las Malvinas incluirá a cuatro partidos latinoamericanos y cuatro europeos.

Los miembros europeos de la comisión que serán nombrados tan pronto como sea posible serán de Gran Bretaña, Noruega, Italia y Alemania Occidental, y los latinoamericanos de Chile, Venezuela, Barbados y Argentina.

La Internacional Socialista es una organización de cooperación de los partidos socialistas y socialdemócratas, y unos 100 delegados de 18 países asistieron a la reunión de su oficina aquí.

Contra el "Queen Elizabeth"

Diez Pilotos Argentinos se Ofrecen Voluntarios para Ataque Suicida

LONDRES, 27 (AP) — Diez pilotos argentinos se habrían ofrecido como voluntarios para realizar un ataque "suicida" contra el transatlántico "Queen Elizabeth II" que transporta tropas rumbo a las islas Malvinas para reforzar la fuerza británica en el Atlántico Sur, informa hoy el "Argentino" (The Standard".

El diario dice que "fuentes norteamericanas" indicaron que la propuesta misión de bombardeo "excedería la autonomía de los aviones argentinos", y que sería "un viaje sólo de ida, una misión suicida".

Según el periódico, "dentro del gobierno argentino tiene lugar un acalorado debate entre dirigentes militares y civiles", los que consideran que la iniciativa sería "un error político".

Encuentro del Papa con la Thatcher

demasiada vecindad y sujeción a la selva.

En Venezuela esta improvisación es más lamentable, porque nuestra patria un país donde es fácil ganar dinero, provoca vivir en el plan y programa de "lo que nada nos cuesta, hagámoslo fiesta". Con lo que legalizaría lo de vivir al día, porque mañana se ganará más para se-

sos valen. El no se m
no se debería o se hu
puede vender: digamo
prestamistas, como d
jas, se mueven por la
ne conciencia. Si la q
son los intereses del p
a alcanzar con la sang
los intereses? ¿Otro re

SECRETO
El Universal
28 MAYO 1982

544fr

559 M.

Protesta por sanciones contra Argentina

Países Iberoamericanos Acordaron Romper Diálogo con Comunidad Económica Europea

BRUSELAS, 27 de mayo (EFE) — Los países iberoamericanos han decidido hoy romper el diálogo institucional con la "CEE" (Comunidad Económica Europea), cuyo protesta por la renovación de las sanciones contra Argentina decidida por ese organismo a raíz de la crisis de las Malvinas.

La presidencia mexicana del "Grupo Latinoamericano" (Grula) ante la "CEE", agradeció a Irlanda e Italia el haberse disociado de la prohibición indefinida de importar mercancías argentinas en los países comunitarios.

Tras la reunión de hoy, el "Grula" decidió que no era oportuno el diálogo previsto para junio y las demás reuniones quedaron anuladas "Sine Die", ante la gravedad del momento.

Esta decisión se interpreta como una primera respuesta diplomática a la comunidad de todos los países iberoamericanos, que prefieren romper el diálogo institucional con la "CEE" por primera vez desde 1971, fecha de su creación.

El "Grula" pidió ya a la "CEE" que levante las primeras sanciones contra Argentina y las calificó de inaceptables, ilegales e injustas.

Volvió a solicitar que no se renovasen el 14 de mayo, aduciendo que no contribuían a una solución pacífica, sino todo lo contrario, y que resultaban "altamente perjudiciales" para las relaciones entre la "CEE" e Iberoamérica.

Creado para institucionalizar el diálogo el 16 de junio de 1971, el "Grula" es el interlocutor oficial de todos los países americanos, excepto Estados Unidos y Canadá.

Las antiguas colonias inglesas y francesas del Pacífico no se asociaron a estos pronunciamientos y no participan de forma directa en el "Grula", por estar asociadas ya con la "CEE" mediante la convención de Lomé.

El diálogo entre el "Grula" y la "CEE" sirve para sumar puntos de vista generales sobre los problemas comerciales y políticos mutuos y su aspecto técnico estudia programas de cooperación.

El diálogo entre el "Grula" y la Comisión Europea (órgano ejecutivo de la "CEE"), y los representantes permanentes (Coreper), sufrió un parón en 1979 por la entrada de Cuba en el "Sistema Económico Latinoamericano" (SELA).

Se llegó a un acuerdo el 9 de febrero de 1981 para que Cuba no participara en las reuniones, ante la alarma de Alemania Federal y otros países, que no deseaban colaborar con un país comunista.

La última sesión, en diciembre de 1981, dejó establecidos varios programas de cooperación en educación rural, desarrollo, comercio de materias primas y colaboración sanitaria.

La presidencia del "Grula" se renueva cada semestre por orden alfabético y en estos momentos está a cargo del embajador de México, Francisco Cuevas Cancino.

SECRETO

SECRETO
El Universal
26 MAYO 1982

5454

560.M.

Ante apoyo norteamericano a Gran Bretaña

Cooperación más Estrecha de Argentina con Cuba y la Unión Soviética

La afirmación la hizo el Canciller argentino en Washington

WASHINGTON, 27 de mayo (EFE) —El apoyo norteamericano a Gran Bretaña en el conflicto de las Malvinas puede resultar en una cooperación más estrecha de Argentina con Cuba y la Unión Soviética, dijo anoche aquí el canciller argentino, Nicanor Costa Méndez.

Sin embargo, Costa Méndez indicó que, a pesar del respaldo soviético a la causa de su país en la guerra con Gran Bretaña, todavía no podía asegurar si ello resultará en una "relación política" más estrecha con la Unión Soviética, con la que ya mantiene amplias relaciones comerciales.

En una entrevista del programa "Nightline", de la cadena televisora norteamericana "ABC", Costa Méndez expresó su opinión de que Cuba "puede y debería retornar al sistema interamericano, siempre que respete los principios del sistema".

Costa Méndez llegó anoche a Washington para participar hoy en los debates de la vigésima reunión del órgano de consulta de los países signatarios del Tratado Interamericano de Asistencia Recíproca (TIAR) de la Organización de Estados Americanos.

¿"Quién ha estado hablando por nosotros?, ¿quién ha volado por nosotros? ¿quién nos ha demostrado su amistad en el período más duro de la historia de Argentina?", preguntó Costa Méndez, aludiendo al apoyo soviético y cubano a su causa en la disputa por la soberanía del archipiélago.

"¿Deberíamos continuar alineándonos con los Estados Unidos, que ha apoyado al otro bando, o alineamos con el otro bando?", respondió Costa Méndez a preguntas del anfitrión del programa, Ted Koppel.

Agregó que el estrechamiento de las relaciones argentinas con Cuba es una "posibilidad práctica", indicando que "no se ve razón específica alguna para mantener a Cuba fuera del sistema".

Costa Méndez indicó que, previa intervención del secretario general de las Naciones Unidas, Javier Pérez de Cuéllar, está dispuesto a sentarse "de inmediato, esta misma noche", a la mesa de negociaciones con su colega británico, Francis Pym, si eso contribuye a una solución pacífica del conflicto.

"Estados Unidos debería de influir en Gran Bretaña para que se siente a negociar" con nosotros, dijo Costa Méndez.

El canciller argentino dijo que él y su gobierno están "heridos, asombrados y pasmados" por el respaldo norteamericano a la causa británica.

Confirmó que su país ha comprado armamentos a otros países latinoamericanos, que no mencionó, pero que no los ha recibido en cumplimiento del "TIAR", que el órgano de consulta decidió no aplicar en la primera convocatoria hecha también por Argentina.

La diferencia entre ambos apoyos, dijo Costa Méndez, es que Estados Unidos, por ser miembro tanto de la Alianza Atlántica como del sistema interamericano, debería haberse mantenido neutral en el conflicto y no proporcionar armas y otros materiales a Gran Bretaña.

Costa Méndez descartó las recientes afirmaciones del secretario de Estado norteamericano, Alexander Haig, en el sentido de que los británicos están prontos a recuperar las islas, acción que calificó de "imposible".

SECRETO

Avanzan hacia el centro de la isla

Tres Mil Marines Británicos Iniciaron Ofensiva en las Malvinas

...es argentinos volvieron a atacar buques británicos en el estrecho de San Carlos

Gran Bretaña recibió cien cohetes norteamericanos

Argentina recibió, a través de Perú o Venezuela, una nueva partida de cohetes aire-mar tipo "Exocet", sin que la versión haya sido confirmada

Desmientan participación de pilotos peruanos en las Malvinas

Submarinos argentinos comienzan a actuar

El ... hospital británico fue utilizado para desembarcar tropas, dice Argentina

Río de Plata no está bloqueado, señala Londres

Marina argentina entró en acción

Francia no se negó a entregar partida de misiles a Perú

LONDRES ... Tres mil ... las británi... ofensiva ... avanzando ... puente de ... interior de ... dicó hoy ... tar de la ... tánica ...

CABLISTA

GRAN OPO

SE VENDE AP

ARGENTINO

Sólo un Apart

LA U

APARTAMENT

SECADORAS

TECNOMED CAM

ALQUILER

SILLAS D

CAMAS

A DI

LOCALES C

360

SECRETO

El Universal
28 MAYO 1982

546

861-m.

Para contrarrestar sanciones económicas europeas

El Grupo Andino Firmará Acuerdos sin Precedentes con la Argentina

LIMA, May. 27 (AFP)— En un acuerdo sin precedentes, el ente máximo del grupo andino, la comisión, decidió viajar en pleno a Buenos Aires para firmar con el gobierno argentino unos acuerdos destinados a contrarrestar las sanciones económicas aplicadas a ese país por la Comunidad Económica Europea a raíz del conflicto de las Malvinas.

El viaje se concretará dentro de los próximos quince días, anunció esta tarde a su arribo a Lima el presidente de la Comisión del Acuerdo de Cartagena, el ministro ecuatoriano de Industria, Comercio e Integración, Orlando Alcivar.

El grupo andino —conformado por Bolivia, Colombia, Ecuador, Perú y Venezuela— celebro el miércoles su decimotercer aniversario dando dos días, durante los cuales ha estudiado una serie de medidas económicas y comerciales concretas para apoyar a la Argentina.

Paralelamente, esta tarde quedó instalada aquí, en la sede del organismo de integración subregional, la comisión mixta andina-argentina, en cuyo seno ambas partes expondrán sus ofertas y necesidades, que concluirán en un acuerdo sobre dicha cooperación, el que será suscrito dentro de los próximos quince días en Buenos Aires, según el anuncio de Alcivar.

SECRETO

Del momento

...mo In

...eña Vásquez

Winston Chur-
mismo nombre
que se quiere
...ón de un régi-
representado
...res argentinos
...n tercos y ...
...ora convencer
...a instrucción
...e parte de la
...ura, que ...

SECRETO
El Universal
28 MAR 1982

544

668 m.

Invocó la aplicación del artículo 8

Venezuela Planteó en Reunión del TIAR Ruptura de Relaciones y Empleo de la Fuerza Armada

El canciller venezolano consideró criminal la agresión británica en la Argentina

WASHINGTON, D.C. 27 (Especial) — El canciller venezolano, doctor José Alberto Zambrano Velasco, en su intervención en la sesión del Organo de Consulta del TIAR, invocó la aplicación del artículo 8 del referido tratado, que señala textualmente lo siguiente:

"Para los efectos de este Tratado, las medidas que el Organo de Consulta acuerde comprenderá una o más de las siguientes: el retiro de los jefes de misión; la ruptura de las relaciones diplomáticas; la ruptura de las relaciones consulares; la interrupción parcial o total de las relaciones económicas, o de las comunicaciones ferroviarias, marítimas, aéreas, postales, telegráficas, telefónicas, radiotelefónicas o radiotelegráficas y el empleo de la fuerza armada".

Más adelante el canciller Zambrano Velasco afirmó:

El ataque armado del Reino Unido se ha sostenido ininterrumpidamente. La valiente y eficaz defensa argentina ha impedido que los intentos del agresor se hayan visto recompensados, pero la confrontación ha costado centenares de vidas jóvenes, de uno y otro país, sacrificadas en nombre de una aventura inexplicable. Gran Bretaña no ha vacilado en aumentar su escalada bélica. Ha renovado materiales y equipos. Ha reforzado tropas. Ha impuesto su arbitrario bloqueo al territorio continental argentino. Ha tenido la osadía de extender esa zona de guerra al Río de la Plata, con lo que profundizó aún más su agresión contra el continente latinoamericano.

La actuación británica se ha visto apuntalada por la incomprensible solidaridad de los Estados Unidos, que se ha apartado, para desconcierto y decepción de la América Latina, de los deberes que les imponía el resultado de la última reunión del Organo de Consulta del TIAR. Por su parte, aunque ya dividida, la Comunidad Económica Europea, con las honrosas excepciones de Irlanda e Italia, ha resuelto prorrogar indefinidamente su agresión económica contra Argentina.

Así pues, el Reino Unido, con el respaldo económico y político de la mayoría de la Comunidad Económica Europea y la certeza reiterada del apoyo de los Estados Unidos en el orden bélico y en los organismos internacionales, como la ONU y la OEA, continúa desplazando hacia el Atlántico Sur unidades navales y efectivos.

Los cancilleres que estuvimos presentes en la última reunión del Consejo de Seguridad de la ONU, podemos atestiguar ante toda América Latina, vista la decepcionante resolución adoptada, que nuestro continente está sufriendo, en el orden político, en el orden económico y en el orden militar, la más seria e inesperada arremetida en su contra por los dos centros más importantes de poder del llamado mundo occidental: los Estados Unidos y la Comunidad Económica Europea. La irracional y antihistórica escalada del actual gobierno de la Gran Bretaña ha producido la cohesión inmediata entre los Estados Unidos y los países de la Europa Occidental. Tal unidad en las palabras y en la acción no se había dado ante hechos de reciente data y de singular relieve, donde los intereses propiamente europeos y norteamericanos eran más evidentes.

Demás está decir que no ha sido solamente la complicidad europea lo que ha envalentonado al gobierno británico. La decisión del gobierno de los Estados Unidos de acompañar, con todas sus consecuencias, la obsesión punitiva del Reino Unido es lo que, en lugar de apaciguar, ha roto los últimos diques de prudencia en la aventura bélica británica.

Este respaldo material de los Estados Unidos a la ofensiva británica sólo servirá para hacer más dramática y sangrienta la presente confrontación. No es posible pronosticar el resultado final de esta absurda guerra ni cuán importante será la influencia que tendrá el apoyo norteamericano en el ámbito militar. Pero sí puede predecirse que, de mantenerse esa decisión, la decepción y el dolor latinoamericanos perdurarán mucho más allá del término de la batalla.

Venezuela ha estado y está consciente de su deber histórico. Ha estado y estará junto a la República Argentina.

En la anterior reunión del Organo de Consulta manifestamos aquí la solidaridad política que aquel momento exigía.

Hubo entonces países que se abstuvieron, argumentando que el tema debía ser considerado en las Naciones Unidas, siendo el Consejo de Seguridad el órgano adecuado.

La experiencia reciente, en distintos foros, conduce a observar con escepticismo la eficacia de la gestión de los organismos internacionales para resolver con éxito, y según los imperativos de la justicia, crisis como la presente. Casi dos meses después de aprobar la parcializada y procolonialista Resolución 502, y a pesar de la multiplicación de los combates, acaba de emitir, como conclusión de seis días de agotadores debates, una nueva resolución que no detiene el derramamiento de sangre. En la misma no logró lo que la humanidad entera exigía: un cese del fuego y el inicio de negociaciones precisas y claras bajo la conducción de la ONU.

Esta falta de decisión del Consejo de Seguridad al no intervenir enérgicamente para poner cese a la agresión británica y detener la guerra, constituye un abandono de su obligación fundamental: la de tomar las medidas necesarias para garantizar la paz y la seguridad internacionales. Dicho órgano no ha adoptado ninguna disposición eficaz de esa naturaleza. Este ha sido el alegato de Gran Bretaña para justificar el envío de su flota. Y es esa circunstancia, justamente, la que fundamenta y estimula la actuación del Organo de Consulta del TIAR, el cual está plenamente facultado para tomar todas las decisiones convenientes a la legítima defensa colectiva, mientras el Consejo de Seguridad no haya resuelto las medidas necesarias para garantizar esa paz y seguridad internacionales.

No existe, en conclusión, argumento alguno para que nuestro continente reenvíe la decisión a ninguna otra instancia.

No puede ser esta reunión ocasión para retóricas de evasión o para maniobras dilatorias.

Es necesaria y urgente la ratificación de la solidaridad y, lo que es más importante, abrir cauce a la solidaridad activa que Argentina debe recibir.

Esta reunión no puede, pues, dejar de condenar, del modo más enfático e inequívoco, la brutal e implacable agresión que contra Argentina lleva a cabo Inglaterra. Se ha movilizado la flota para utilizar sus armas contra los argentinos, para hacer la guerra en América del Sur, para bloquear sus costas y para amenazar con su penetración en el mismo Río de la Plata. Perpetrado ya, en parte, este crimen premeditado, la claridad y firmeza en nuestra respuesta deben ser proporcionales a la ofensa.

Debe requerirse una vez más, el cese de las hostilidades emprendidas por Inglaterra en la América Latina, y exigirle que ingrese, de buena fe, al camino de la solución diplomática, que frustró descaradamente, contrariando la esforzada gestión de paz del secretario general de la ONU, Javier Pérez de Cuéllar.

Este Organo de Consulta debe exigir al gobierno de los Estados Unidos que restablezca plenamente la vigencia de los vínculos de solidaridad que nacen de la Carta de la OEA y del TIAR. Que suspenda las sanciones que le ha impuesto a Argentina. Que no continúe ofreciendo su apoyo a la agresión británica y sobre todo, que no le suministre las armas que van a ser utilizadas para derramar sangre latinoamericana. ¿Qué clase de pacto de asistencia y de defensa común puede sostenerse sobre bases distintas?

Pero en vista de lo inútil de los esfuerzos hasta ahora cumplidos en el ámbito político y diplomático, y en vista de la aberrante terquedad del gobierno británico, esta reunión debiera adoptar de inmediato las medidas previstas en el artículo 8 del TIAR, para llevar de una vez hasta su más avanzada expresión la solidaridad continental. Pero si se estima que aún es posible esperar la culminación de algunas nuevas expectativas, entonces lo menos que se puede hacer es dejar expresamente en libertad a los Estados partes del TIAR, para adoptar individual o colectivamente, las medidas que prevé el tratado.

Por último y en vista de la dinámica evolución que ha tenido y parece anunciar esta delicada situación, el gobierno de Venezuela estima que debe dejarse abierta la presente reunión de consulta. Pero teniendo en cuenta la posición asumida por el gobierno de los Estados Unidos frente a la crisis en su conjunto, y más concretamente, frente a la resolución número 1 de la presente reunión, proponemos que, de ser necesaria otra sesión de la misma, ésta tenga lugar en la ciudad de Panamá, sede histórica de la anfictionía bolivariana.

SECRETO

ndena... 50 Mie...

de mayo
máximos
vimiento
lombiano
19) y por
40 perso-
necientes
errillero.
das por
rbal de
do en la
"La Pi-
s de los
de ar-
secuestro,
y homi-

ndenados
Bateman
mo líder
se halla
e la sel-
el médi-
arlos To-
aro Fa-
e Israel

ás gran-
Colom-
nización
enzó el
de 1979
dos pre-
os a raíz
iones de
ctos mi-
ecuperar
mil ar-
na guar-
norte de
s ausen-

es de se-
s y me-
aron no-
portantes
el penal.
especta-
irigentes
r Marin
rino Os-
lograron
los con
, en un
a de las
nsejo de

estacado.
fue la
ajada de
ominica-
por parte
encabe-
berg Pa-
"Coman-
en buscó
ración de
s presos
ogotá.
lombiano
es des-
de des-
ausentes,

tales como
mentario y
los Toledo
Arteaga y e
mandante U
del secuestr
bajadores
del asalto a
dominicana.
Los tres
del movimie
vo recién h
barcado en
Pacífico col
proponían c
lucha armad
partamento
de Nariño, a
to del país.
ra colombo-
cuando fue
dos por las
quienes días
an obtenido
te contraban
de la orgán
rrillera.
El asedio d
obligó a Tol
parte de su
internarse e
ecuatoriano
obtener as

Ll... al Go... de ...

MADRID, 2
(EFE) El
Colombia es
ble de que
negociación
rrilla, manif
rio español
ex presidente
ción, Carlos
trepo.

El ex mar
lombiano, qu
lar de la C
Paz fue el e
buscar duran
ses fórmulas
sarme de los
rrilleros, añ
gobierno del
Julio César
nogó a resp
clativa, por
quedó otro ca
dimisión.
Sobre la a
ofreció la con
repetía las
de una Ley

...dos en Colombia ...mbros del M-19

...eras Restrepo Responsabiliza ... de Colombia por Fracaso ... Negociaciones con la Guerrilla

LA BOYERA, CONDUCO APARTAMENTO

TERRAZAS SANTA FE - FRENTE PARQUE

Lujoso apartamento, 142 m2, [illegible] EXCELENTE FINANCIAMIENTO.
Vende:
ORGANIZACION R.R. CONTINENTAL S.A.
Telfs. 661-3394, 661-4708, 661-4742 y 661-4[illegible]

¡PUEDE SER SUYO!

YATE GRAND BANKS 42 PIES EUROPA, EN MADERA, DE SANDERA VENEZOLANA, MODELO 1973

2 motores Ford diesel, Pierre Onan 7,5 kw, aire acondicionado, compartimos a toda prueba. Con puesto en conocido club de Litoral Central.
Precio a convenir
Teléfonos: 979 28-2, 77 [illegible], en horas de oficina

EMPLEO INMEDIATO

Bombinos a un [illegible] de CABALLEROS, en [illegible] de comercio a trabajar en [illegible] EMPRESA, con [illegible] en todo el país.

Solo necesita tener:
[illegible]

SECRETO
El Universal
2 8 MAYO 1982

548

663.m.

Hoy será recibida por Mitterrand

Misión de Solidaridad con Argentina se Entrevistó con Canciller Francés

La misión venezolana de Solidaridad y Paz con Argentina, continúa sus gestiones diplomáticas y políticas en la República de Francia. En las primeras horas de ayer sus integrantes se entrevistaron por espacio de una hora treinta minutos con el ministro de Relaciones Exteriores francés Claude Cheysson. En la telefoto el ministro francés con el ministro de la Secretaría de la Presidencia, Gonzalo García Bustillos. Al fondo el diputado de Acción Democrática, Luis Esteban Rey. En las primeras horas de hoy la misión se entrevista en el Palacio Presidencial con el primer mandatario francés, Francoise Mitterrand.

Aclara la embajada inglesa

Gran Bretaña no Usará Armas Atómicas Contra Argentina

La embajada británica de Caracas desea aclarar ciertos asuntos relacionados con la crisis de las islas Falkland, que han sido objeto de comentarios en los medios de comunicación venezolanos e internacionales.

1. Como declaró en la Cámara de los Lores el 27 de abril de 1982 el ministro de Estado para la Defensa, Lord Trenchard, la Gran Bretaña no tiene ninguna intención de usar armas nucleares contra Argentina. Las palabras exactas de Lord Trenchard fueron "Puedo declarar categóricamente que no se contempla, en modo alguno, el uso, por nuestra parte, de armas nucleares en esta disputa". Esto es, y seguirá siendo, la posición del gobierno británico.

2. La Gran Bretaña no tiene intención alguna de lanzar ataques aéreos contras bases aéreas situadas en tierra continental argentina. El ministro británico de la Defensa, Mr. John Nott, descartó semejante acción en la Cámara de los Comunes el 26 de mayo. Dijo que "no era militarmente factible".

3. La zona británica de exclusión no se está ampliando al estuario del Río de la Plata. El gobierno británico ya ha puesto de manifiesto en un intercambio de notas con el gobierno del Uruguay, que las operaciones militares británicas no se extenderán a las aguas cubiertas por el Tratado de Río de la Plata, de 1973, concluido entre Argentina y Uruguay. Esto significa que la zona de exclusión no cubre las aguas situadas entre la costa y una línea que va de Punta del Este (Uruguay) a Punta Rasa de Cabo San Antonio (Argentina) línea esta que separa el estuario del Río de la Plata del Océano Atlántico.

4. El gobierno británico rechaza cualquier sugerencia de que la "Falkland Islands Company" domine las islas. Esta compañía emplea menos del 14 por ciento de la población. Si bien es cierto que es propietaria de cantidades sustanciales de tierra, es sólo uno de los aproximadamente 40 dueños de tierras independientes de las islas. La compañía viene trabajando activamente desde hace varios años en pro de la venta de cantidades significativas de tierra a pequeños agricultores para fomentar la tenencia independiente.

5. No hay absolutamente nada cierto en la especie de que Mr. Denis Thatcher, esposo de la Primera Ministra sea accionista de la "Falkland Islands Company".

SECRETO

ATENCION
...S DE OBRAS EN PROCESO DE CON...
... desde su sitio de trabajo co...
... ARENA LAVADA Y PIEDR...
... el Telf. 82.96.31.

COMPAÑIA PRIVADA
COMPRESOR DE AIRE, NU...
... Precio 1 equivalente
...rtuación Telfs. 85.87.30 y 85.10.66

...DIDA ROS...
...ocker" blanca con ma...
...erdida en la avenida ...
...nira. Martes 25, Aprox...
...pensa por entregarlo. Lis...
...4 y 33.02.37, Sr. Nazari...

El Mon...
E...
CA...
...RABLE
...IERA QUE LO V...
...ABLE
...ONAMIENTO Y ...
...IBLE EN ELEGA...
...A DE LOS GRANDE...
...ELENTE SERVICIO...
...DE AUTOMOVILES, C.A. EDIF...
...27.38 - 45.28.39. SUCURSAL C...
...sionarios Autorizados Gener...

...TOYOTA IMPORTADA
LAMO CRUISE

32.14.39, 71.79.66

CARPETAS
PUNTUALIDAD
CALIDAD
Tel. 572.63.19

Blanco, con Asientos Negros, Cauchos Radiales, Stereo, Vidrios Antisolares Techo Corredizo, con Parada el Lunes.
Y LO QUIERO HOY.
OK. Lino Fayen c.a.
Av. Libertador, cruce con Av. Las Acacias. Telf. 737.52.11

Carlo 82
CAMC
...RABLE
...IERA QUE LO V...
...ABLE
...ONAMIENTO Y ...
...IBLE EN ELEGA...
...A DE LOS GRANDE...
...ELENTE SERVICIO...
...DE AUTOMOVILES, C.A. EDIF...
...27.38 - 45.28.39. SUCURSAL C...
...sionarios Autorizados Gener...

SECRETO

EL DIARIO DE CARACAS

29 MAYO 1982

5496.

564.m

USA reconoce que envía armas al Reino Unido

La administración Reagan admitió, ayer, haber suministrado a las fuerzas inglesas que operan en el Atlántico Sur, misiles aire-aire "Sidewinder", municiones y aviones-tanques.

Cohetes y municiones a bordo del barco insignia británico "Hermes", en el Atlántico Sur. Ahora, Estados Unidos los repone.

Washington. Estados Unidos ha suministrado a Gran Bretaña avanzados misiles aire-aire **Sidewinder** y municiones para su conflicto armado contra la Argentina en las islas Malvinas, dijeron ayer funcionarios del gobierno del presidente Ronald Reagan.

Agregaron que Estados Unidos proveyó a los británicos con un centenar de proyectiles AIM-9L **Sidewinder**, que pueden ser disparados en combates frente a frente, y no desde la retaguardia, como es habitual en combates aéreos.

Los funcionarios se negaron a dar más detalles de la asistencia militar norteamericana a Gran Bretaña, debido a la preocupación del Gobierno por los lazos entre Washington y Buenos Aires.

Pero señalaron que la asistencia concuerda con la promesa hecha el 30 de abril por el secretario de Estado, Alexander Haig, de proveer "apoyo material" a los británicos en su guerra contra los argentinos por la captura de las islas Malvinas, ocurrida el 2 de abril.

Estados Unidos ha suministrado municiones a Gran Bretaña, pero los funcionarios norteamericanos han rehusado especificar sus tipos o cantidades.

Los británicos han disparado una enorme cantidad de proyectiles desde sus barcos contra blancos en tierra, y han bombardeado las islas con aviones Vulcan.

Los jets británicos **Harrier** usaron misiles **Sidewinder** contra la aviación argentina.

Londres debe pagar por los **Sidewinder**, municiones y otros suministros, provistos por Estados Unidos, "al contado contra entrega". Un **Sidewinder** cuesta 48.600 dólares.

Al efecto de usarlos para aprovisionar en vuelo a bombarderos Vulcan utilizados por Gran Bretaña en el Atlántico Sur, Estados Unidos ha enviado también aviones tanques KC-135 a bases aéreas de propiedad británica en Mildenhall y Fairford. Otros vuelan a esa tarea desde su base en suelo norteamericano.

Por su parte, la Marina de Estados Unidos está reacondicionando un barco, originalmente usado como plataforma petrolera, para entregarlo a los británicos, quienes lo usarán en las Malvinas para taller de reparaciones navales. El navío se encuentra en astilleros de Charleston, Carolina del Sur, y fue recibido ayer por la Marina inglesa.

SECRETO

SECRETO

350

EL DIARIO DE CARACAS

30 MAR 1982

566

EDITORIAL

Thatcher quiere su guerra

Por fin están comenzando a hablar claro. Alexander Haig, secretario de Estado norteamericano, empieza a reconocer que la prolongación de la guerra del Atlántico Sur podría indisponer y afectar las relaciones entre América latina y Washington, por un lado, y el subcontinente y Gran Bretaña por el otro. Para llegar a esa sabia conclusión no se requiere ser general de cuatro estrellas ni haber sido comandante en jefe de la Otan ni desempeñar las altas funciones de director de la política exterior de Estados Unidos. El reconocimiento de Haig viene en momentos en que Washington reconoce, oficialmente, haber provisto de misiles, armas y otros pertrechos a la flota de intervención británica que trata de reconquistar a las islas Malvinas. Es también virtualmente simultáneo con el inicio de la segunda sesión del Tratado Interamericano de Asistencia Recíproca que se reúne en Washington. La asistencia norteamericana no es a una flota endeble. Asiste, en cambio, a la más poderosa flota militar, que lleva 27 mil hombres a 14 mil kilómetros de distancia y que está provista de armamento nuclear táctico. Pareciera que semejante fuerza, orgullo de la señora Thatcher, no debería requerir de este tipo de ayuda.

El predecesor de Haig, Henry Kissinger, calificó las consecuencias de la ***Guerra de Thatcher*** *de "extremadamente nefastas" para las relaciones entre Estados Unidos y América latina. Sostuvo que "las consecuencias del conflicto no son proporcionales a las causas" y concluyó que "debe haber una solución negociada —finalmente habrá una— pero el problema es conocer la magnitud del daño que se consumará hasta entonces". "**Las consecuencias del conflicto (de la Guerra de Thatcher), no son proporcionales a las causas...**" según Henry Kissinger, que algo importante ha aportado a la paz y a la historia de la diplomacia norteamericana.*

Pero la desbocada señora Thatcher no para en pérdidas; no le importan sus destructores hundidos y sus fragatas destrozadas. "...enviaremos 10 más", dice. Y afirma que la intención y el objetivo es "restablecer la administración británica en las Malvinas", ¡cueste lo que cueste! porque ella lo ha decidido así. Esto significa condenar al fracaso la segunda gestión de paz de Pérez de Cuéllar, quien obtuvo de parte del Consejo de Seguridad la encomienda de tratar, en el plazo de siete días, una solución aceptable para Londres y Buenos Aires.

Ciertamente es una falta de responsabilidad de los miembros del Consejo de Seguridad encargar a algún funcionario internacional semejante misión, destinada al fracaso seguro. La señora Thatcher quiere su guerra y nadie la hará desviarse de su objetivo, a pesar de los muertos, a pesar de las pérdidas y a pesar de los costos. Trajo la guerra a América, con la anuencia de Washington, y destapó no sólo el feo rostro de su guerra personal sino que provocó un momento crucial para la historia de América latina, del que apenas ahora se están percatando algunos de los responsables en Londres y Washington.

SECRETO

Pérez Díaz consolida la autoridad electoral

En Copei se reglamentará la publicidad de los comandos

La Comisión Electoral de Copei estudia la elaboración de un proyecto de reglamentación de la publicidad —que realizan los comandos de "Pepi" Montes de Oca y Rafael Caldera— con miras a conquistar la nominación presidencial socialcristiana, para los comicios nacionales de 1983.

La [illegible] de los comandos [illegible] de Copei [illegible] por la Comisión Electoral Nacional, para llevarla a [illegible] de los comandos en [illegible].

[illegible] Pérez Díaz, [illegible] del proyecto de reglamentación de publicidad, le [illegible] a la Comisión Electoral [illegible] lo que se [illegible] a los precandidatos Rafael [illegible] Montes de Oca y Rafael Caldera.

[illegible] la [illegible] de los comandos [illegible] sólo podrán [illegible] del [illegible] que [illegible] en sus [illegible]. En este [illegible] Pérez Díaz y su "CSE"

[illegible] Angel [illegible] Díaz, [illegible] de Lorenzo [illegible] Angel [illegible] de Miguel [illegible] y Víctor [illegible] de Hugo [illegible].

El último punto acordado en la reunión de los comandos con la Comisión Electoral, fue el [illegible] de [illegible] porque [illegible] los delegados que se [illegible] presidentes a [illegible] un apoyo, que tal vez, no [illegible].

(FL)

MIAMI BEACH

SE ALQUILA APARTAMENTO UNA HABITACION TOTALMENTE EQUIPADO EN LA PLAYA Y CON PISCINA.

Bs. 4.700/MES. TELF. EN CARACAS 67[illegible]

LOS CAMPEONES DOCTORES

Renault, CAMPEON DE LA ECONOMIA

365

SECRETO

EL DIARIO DE CUYO

26 MAYO 1982

5514

566

El conflicto angloargentino por las islas Malvinas

Duros combates por Puerto Darwin

Paracaidistas transportados en helicópteros han descendido en Puerto Darwin, dice la BBC. Piezas de campaña y bombardeos nocturnos martillan las posiciones argentinas en torno a Puerto Darwin. Dos columnas de tropas británicas se mueven sobre esa posición clave.

Londres. (De agencias).- Paracaidistas británicos habrían descendido anoche en Puerto Darwin, en las Malvinas, y encontrado "una feroz resistencia" de los 600 efectivos argentinos en ese lugar, según fuentes extraoficiales citadas por la BBC de Londres.

Tres mil soldados británicos de Infantería de Marina y paracaidistas iniciaron ayer una ofensiva en las islas Malvinas, "avanzando profundamente" desde San Carlos.

Según ese corresponsal, que tiene acceso, con sus colegas británicos, a las conferencias particulares del Ministerio de Defensa, "los paracaidistas fueron transportados en helicóptero, en el curso de la noche, hacia un punto desde donde lanzaron al alba un asalto contra las posiciones argentinas situadas en torno a Puerto Darwin, lugar situado en el centro de la isla oriental de las Malvinas".

El Ministerio británico de Defensa indicó en la jornada no tener ninguna información sobre operaciones militares.

"La ofensiva fue apoyada por cañones **Howitzers** de 105 mm y morteros de 81mm. Las tropas británicas emplearon igualmente cañones antiaéreo de 120 mm., paralelamente, cazabombarderos Harrier de la RAF atacaron con sus cañones de 30 mm y arrojaron bombas de fragmentación. Se ignora el grado de resistencia que opusieron las tropas argentinas", añadió PA (Press Association).

El objetivo de un ataque a Puerto Darwin es, según PA, "establecer un flanco para un eventual movimiento de amplitud hacia la capital de las Malvinas, Puerto Stanley (o Argentino)". "Las unidades evitan comunicar su avance por radio a su base, sea a causa de la intensidad de los combates, sea para no revelar su posición", añadió la agencia.

Paralelamente al avance sobre Puerto Darwin, fuerzas británicas se desplazaron hacia el Este de la isla, precisó PA.

Así pues, habría dos movimientos de tropas desde la cabeza de puente de San Carlos, en dirección de Puerto Darwin, y otro hacia el Este por una vía situada más al Norte. Las dos alas podrían después efectuar un movimiento convergente sobre la capital de las Malvinas. **(AFP)**

Para Haig no hubo agresión

Washington. El secretario de Estado norteamericano, Alexander Haig, sostuvo, ayer aquí, que la guerra de las Malvinas no obedece a una "agresión extracontinental", porque el primer uso de la fuerza "no vino de fuera del Hemisferio".

Ante la reunión de consulta de cancilleres del Sistema Interamericano, (ver pág. 45). Haig afirmó también que no se puede hablar de colonialismo en el caso de las Malvinas, "porque no existía en ellas un pueblo sojuzgando a otro".

Haig opinó que el Tiar no es aplicable en el conflicto, porque es "una disputa sobre reclamos contrarios de soberanía, cada una con profundas fuentes históricas y emocionales".

Aseguró que los Estados Unidos no han tomado ni tomarán posición sobre el fondo de la disputa, y siguen comprometidos con el propósito de alcanzar una solución pacífica negociada. **(AFP).**

Por aire, mar y tierra las fuerzas argentinas tratan de impedir que los "marines" desembarcados en la isla Soledad puedan bajar hacia el Sur. Los mandos consideran a Puerto Stanley amenazado por esos contingentes, en caso de que tomen Puerto Darwin.

Buenos Aires. Mientras bombarderos Canberra bombardeaban la cabecera de playa establecida por efectivos británicos en Puerto San Carlos, en la isla Soledad, las fuerzas argentinas prosiguieron hoy el hostigamiento contra ese enclave, y sobre las unidades de apoyo de la Royal Navy en el norte del archipiélago de las Malvinas.

Las informaciones militares argentinas conocidas hasta anoche precisaban que se prepara el asalto final sobre los comandos ingleses que ocupan desde hace una semana unos 150 km. cuadrados en San Carlos.

La Marina argentina, inactiva desde el desembarco británico en San Carlos, inició esta semana sus operaciones.

Un submarino no identificado probablemente el Santa Fé, el más moderno de los tres que dispone la argentina participó en los ataques a los navíos británicos.

Hasta ahora la aviación, y a veces la artillería costera, habían atacado a los barcos que aportan sostén logístico a la cabecera de playa para aislar las fuerzas británicas.

La contraofensiva conjunta de las tres fuerzas, según Buenos Aires, provocó importantes pérdidas a las fuerzas británicas.

La intensa y cruenta lucha por impedir que los ingleses amplíen su cabecera de playa y lleguen a Puerto Darwin, entró ayer en su séptimo día, al parecer con posiciones intercambiadas, informaron anoche aquí, fuente militares.

Argentina sabe que Puerto Darwin, defendido por unos 2.000 soldados, es un objetivo clave para los ingleses, puesto que en esa zona se encuentra el aeropuerto Ganso Verde (Goose Green). El control de sus pistas permitiría a Gran Bretaña una supremacía área prácticamente decisiva, para intentar el asalto final a la capital Puerto Argentino, admitieron analistas militares argentinos.

La acción "decidida" emprendida ahora por las fuerzas argentinas tiende a "cortar de raíz" una situación que se puede volver muy comprometida, si los marines y paracaidistas británicos logran aumentar el control de sectores más importantes de la isla Soledad, subrayaron los observadores.

Historias de pilotos fantasmas, misiles y aviones

El mundo ha empezado a enterarse de pilotos misteriosos, misiles que desaparecen y cargamentos de armas sin destino claro. Se trata de los esfuerzos argentinos por abastecerse, pero también, en algunos casos, de campañas de los servicios británicos de guerra psicológica.

Washington. El canciller Javier Arias Estella desmintió aquí, ayer, la versión, propalada desde Londres, de que el piloto de un avión Skyhaw de Argentina, derribado el martes sobre las islas Malvinas, sea peruano.

En Lima, simultáneamente, fuentes del Ministerio de Aeronáutica, reiteraron el desmentido. Las fuentes dijeron que Perú no ha movilizado ningún apoyo militar a la Argentina para el conflicto que ésta mantiene con Gran Bretaña, ya que el presidente Fernando Belaúnde Terry es comandante supremo de las Fuerzas Armadas y, en tal condición, "nada se mueve sin su autorización", dijeron las fuentes.

El Ministerio de Defensa británico había dicho ayer que el piloto abatido era peruano, pero en Lima se indicó que Perú carece de ese tipo de aviones.

Las fuentes recordaron que, a comienzos de semana, se informó desde Bolivia sobre el paso de aviones de guerra peruanos "aparentemente con destino a la Argentina", lo que también fue desmentido por el ministro de Aeronáutica, general José García-Calderón.

Una historia de misiles

ROMA. Una eventual entrega en territorio italiano de misiles Exocet a la marina nacional peruana (ver pág. 44) "nada tendría de anormal", se indicó ayer en el Ministerio italiano de Relaciones Exteriores.

En su apreciación el vocero del Ministerio se refería al eventual envío de esos misiles desde Francia al puerto de La Spezia, en la perspectiva de ser embarcados en el mercante peruano ILO, que ayer no pudo cargarlos en el puerto francés de El Havre, como consecuencia del embargo decretado por la Comunidad Económica Europea contra la Argentina.

Pilotos argentinos de verdad, descansan entre dos vuelos.

Perú tiene encargadas a los astilleros italianos cuatro lanchas torpederas, una de las cuales no ha sido entregada aún, y por consiguiente, según el vocero, "es plausible que embarque misiles Exocet en esa o esas unidades".

"Si el asunto no fuera normal, el Gobierno francés se habría opuesto al envío de esos misiles a Italia, evocado por la prensa", agregó.

"Francia nunca se negó a entregar una partida de misiles Exocet destinados al Perú y las informaciones acerca de un embargo al respecto carecen de fundamento", afirmó ayer, por su parte la Embajada de Francia en Lima.

Otras armas

En Jerusalén, la Cancillería de Israel desmintió a su vez que las 27 toneladas de armas (entre las que hay "bombas sofisticadas"), que la aduana del aeropuerto neoyorquino Kennedy detuvo allí ayer, en un avión carguero ecuatoriano, estén destinadas a Argentina. En cuanto al destino real del armamento, la Cancillería dijo que "Israel no acostumbra a dar detalles sobre sus ventas de armas".

El avión había salido de Tel Aviv hacia Quito con 13 personas a bordo, en su mayoría israelíes, y se proponía repostar combustible en Nueva York.

LOS ULTIMOS MINUTOS DEL PARTIDO SE PASARON EN SI LENCIO. LAS BANDERAS SE GUARDAN RAPIDAMENTE. LAS SAMBAS ESTAN MUERTAS. ESTO DEBIO DE HABER SIDO UNA NO CHE DE CARNAVAL, Y EN VEZ ES UN FUNERAL. JULES RIMET PRESENTA LA COPA A LOS URU GUAYOS A QUIENES LES HACE UN HONOR. PERO POCOS A PLAUDEN...BRASIL HA SUFRIDO UN DESASTRE NACIONAL.

1954

CON ALEMANIA DE VUELTA EN EL FUTBOL INTERNACIONAL Y OTRAS NACIONES SURGIENDO CON FUERTES RETOS, LA COPA MUNDIAL DE 1954 PROMETE BASTANTE EMOCION...

LA INTRODUCCION DE LA TELEVISION DA A LA COMPETENCIA UNA AUDIENCIA MAS AMPLIA LA CUAL TIENE SU EFECTO EN EL CAMINO EN QUE EL FUTBOL ES JUGADO Y CORRIDO.

SI USTED QUIERE,
SOLO UNA
COPIADORA SOBRE
UNA MESA,
NO NOS LLAME.

SI USTED QUIERE:
EXCELENTE CALIDAD DE COPIA,
SERVICIO TOTAL,
PRECIOS DE VENTA
ECONOMICOS Y... EL MEJOR
FINANCIAMIENTO ¡LLAMENOS!

XEROX

Teléfonos: Caracas (02) 573.8213
573.7213 Telex 23522

SECRETO

EL DIARIO DE CARACAS
29 MAYO 1982

5324

567.M.

Un general de USA critica la ayuda al Reino Unido

El jefe de Comando Sur, Wallace Nutting, dice que el envío de armas y equipos norteamericanos a la flota interventora, ha producido en América latina una reacción hostil. Propone el envío de misiones diplomáticas.

Washington. Estados Unidos debe tomar medidas para "reparar los daños" que han sufrido sus relaciones con América latina, a causa del apoyo brindado a Gran Bretaña en el conflicto de las Malvinas, declaró el general norteamericano Wallace Nutting, jefe del Comando Sur basado en Panamá.

El general Nutting, encargado de las relaciones con los responsables militares en América latina, y supervisor de las ventas de armas y de la ayuda militar a los países de la región, se negó a criticar el apoyo dado por su país a Gran Bretaña.

Durante una conferencia de prensa, afirmó que los militares latinoamericanos comprendían, "si bien no la aceptaban", la posición norteamericana contra el empleo de la fuerza —como el desembarco argentino en las Malvinas— para resolver un conflicto.

Pero, agregó Nutting, "ellos no comprenden" por qué Estados Unidos suministra ayuda militar a Gran Bretaña. Esto ha producido "una reacción hostil" subrayó.

El militar puntualizó que si Argentina era "humillada" en este conflicto, podría ser muy difícil restablecer buenas relaciones con América latina.

Al ser interrogado sobre las medidas que proponía, Nutting dijo que era partidario de enviar rápidamente a los países latinoamericanos, diplomáticos que reparen los daños causados. Precisó que los militares norteamericanos deberían estar implicados en estas misiones, porque tienen estrechos lazos con sus homólogos latinoamericanos. (AFP).

Granada y Cuba lanzan un llamado

La Habana. Un "llamado a todos los pueblos del mundo a evitar nuevos actos de agresión contra la Argentina" fue hecho ayer aquí, conjuntamente por Granada y Cuba.

Las respectivas cancillerías firmaron una declaración conjunta en "apoyo a los derechos soberanos del pueblo argentino sobre las islas Malvinas".

El documento aboga "por un inmediato cese" de la guerra y señala que ambos firmantes favorecen para el conflicto "una solución pacífica y negociada, que respete la integridad territorial" argentina.

El documento fue firmado por el ministro cubano de Relaciones Exteriores, Isidoro Malmierca, y su homólogo de Granada, Unison Whiteman, quien realiza una visita oficial a La Habana, previa a su participación en la reunión (la próxima semana, aquí) del Buró de Coordinación de los Países No Alineados, a nivel ministerial. (AFP)

SECRETO

VIA PUEDE PARTICIPAR
TE EXCELENTE NEGOCIO

departamentos
desde cerca de 16 m²

SECRETO

EL DIARIO DE CARACAS
29 MAYO 1982

553.

568.

EDITORIAL

Un trío de incompetentes

La guerra de las Malvinas nos depara día a día sorpresas, casi todas desagradables. Porque tan doloroso como el abatimiento de un piloto argentino es la pérdida de un buque de guerra británico. No porque nos duela la chatarra militar, sino porque en ambos casos implica el sacrificio de vidas jóvenes que mueren en aras de una guerra personal, obstinada e injusta que decidió emprender la señora Margaret Thatcher.

Pero las sorpresas realmente dignas de analizar son las actitudes y los comentarios de los responsables de la línea norteamericana, el presidente Ronald Reagan y el secretario de Estado, Alexander Haig. En momentos en que se desarrollan duros combates en las Malvinas, Estados Unidos anuncia que entregará sofisticados misiles Sidewinder a Gran Bretaña; que instalará un nuevo tipo de radar para los británicos, de una sofisticación tal que ni siquiera lo poseen sus aliados europeos: cuando se hundía la última fragata británica, alcanzada por la Aviación argentina, Ronald Reagan envió una carta al jefe de la Junta militar argentina diciéndole que Washington y Buenos Aires debían mejorar sus relaciones porque "nunca ha sido más importante reafirmar los comunes intereses y los valores que unen a la Argentina y a Estados Unidos" (!!!).

Al mismo tiempo, el secretario de Estado norteamericano Alexander Haig logra afirmar que Washington "no considera que en las Malvinas se esté ejecutando una agresión extracontinental".

Es decir, que los cien barcos de la flota de intervención son para Haig naves espaciales, Ovnis; los paracaidistas, comandos, tropas y gurkhas de la señora Thatcher son espejismos. ¿Puede decirnos llanamente el señor Haig, qué es lo que está pasando entonces en las Malvinas, si no una agresión extracontinental? Hasta ahora eso no ha ocurrido ni ocurrirá porque el señor Haig ha llevado a la política exterior norteamericana vis a vis Latinoamérica a un callejón sin salida que revela dramáticamente la incongruencia y la impotencia de Washington. Muestra adicionalmente que el imperio no es tal porque si no fue capaz de mantener a raya a la desbocada señora Thatcher y a su facción belicosa de ultraconservadores, ni de someter alternativas de solución viables, no tiene poder y si no tiene poder no puede aspirar a que los demás países continentales no busquen mecanismos quizás más efectivos para sustituir ese vacío. Lo que sorprende, sin embargo, es la manera grotesca cómo se derrumbó el mito del imperio y del imperialismo norteamericano. Y lo que inquieta es la incógnita sobre quién llenará ese vacío de poder, creado por un equipo incompetente en Washington. Si la Unión Soviética es la ganadora neta de la guerra de las Malvinas, es responsabilidad del trío Reagan-Thatcher-Haig y no de la Junta militar argentina. Que quede constancia de ello, para el record de la Historia.

SECRETO

El NRI pide mantener el orden

En Copei desmienten

SECRETO

EL DIARIO DE CARACAS
29 MAYO 1982

S54/2
564 ms

EEUU queda en minoría en el Tiar; se condena la agresión

A medianoche parecía descontada, en Washington, la aprobación de la propuesta argentina, que entre otros puntos permitirá la ayuda militar a ese país, por parte del Continente. Al culminar los debates, Buenos Aires contaba con 17 votos en 21. Venezuela criticó al secretario de Estado, Alexander Haig.

Washington. (De agencias).- la aprobación de una resolución que permitirá el apoyo militar de América latina a la Argentina, en la guerra de las Malvinas, estaba asegurada anoche en la reunión de consulta del Sistema Interamericano, afirmaron fuentes responsables.

Las discusiones en torno al proyecto de resolución se realizaron a puertas cerradas, en un grupo de trabajo en el que participan los 21 países miembros del Tratado Interamericano de Asistencia Recíproca, incluyendo a Estados Unidos.

Las fuentes dijeron que Estados Unidos votará en contra de la resolución, mientras que Chile, Colombia y Trinidad-Tobago "probablemente se abstendrán", pero el texto será aprobado por una mayoría de 17 países, tres más de los dos tercios necesarios.

Después de más de dos horas de examen, los cancilleres acordaron eliminar el término "agresión" del artículo cinco del anteproyecto presentado por Argentina, que pedía que Estados Unidos no alentara "la prosecusión de la agresión", debido a su ayuda a Gran Bretaña

Estados Unidos se opuso tenazmente al uso de la palabra "agresión"; el controversial artículo quedó redactado así:

"Instar al Gobierno de Estados Unidos de América del Norte que disponga el inmediato levantamiento de las medidas coercitivas aplicadas a la República de Argentina y que se abstenga de prestar asistencia material al Reino Unido, en observancia del principio de la solidaridad continental, consagrado en el Tratado Interamericano de Asistencia Recíproca".

Tras superar ese obstáculo, solo quedaba al grupo de trabajo entrar a discutir el artículo siete que solicita que los Estados signatarios del Tiar presten asistencia a Argentina para rechazar las acciones militares de Gran Bretaña. La aprobación de ese artículo también se descontaba, anoche.

Haig se esfuerza por moderar la resolución del Tiar.

El único voto que había sido puesto en duda era el de Costa Rica, pero una fuente costarricense responsable dijo a la AFP que dichas dudas fueron disueltas por la incorporación al proyecto de un párrafo que reitera la vigencia del Tiar y asegura una respuesta colectiva eficaz en el caso de una agresión contra cualquier país americano.

Los países que se anticipa votarán a favor del proyecto de resolución son: Argentina, Bolivia, Brasil, Costa Rica, Ecuador, El Salvador, Guatemala, Haití, Honduras, México, Nicaragua, Panamá, Paraguay, Perú, República Dominicana, Uruguay y Venezuela.

Cardozo: "No tapar la verdad"

En la peculiar atmósfera de la medianoche en la OEA, la corresponsal de **El Diario**, describió así parte de la situación:

"Para el momento en que finalmente terminen de analizar el proyecto, ya las islas se llamaran Falkland en vez de Malvinas" afirmó un diplomático. Pero, dentro de sala, las discusiones seguían, porque el proyecto argentino mencionaba la "agresión británica", y el lobby norteamericano insistía en que se cambiara el término por "ataque". Se mencionaba también a la acción británica, pero la palabra "la condena enérgica" también tuvo que ser suspendida del texto.

Por otra parte se hacía alusión a las "sanciones norteamericanas" pero el delegado de Estados Unidos solicitaba su sustitución por "medidas". Fue en ese momento, cuando el embajador venezolano Hilarión Cardozo le replicó: "Tenemos que reflejar la verdad y no estamos dispuestos a taparla. Estados Unidos tiene que sentir que ha tomado medidas de sanciones punitivas y coercitivas contra Argentina. Estamos solicitando a este país que rectifique su posición; si lo hace lo reconoceremos públicamente con alegría.

Más tarde, el embajador le dijo a **El Diario de Caracas** que la intervención de Haig fue "un discurso formalmente muy cuidadoso, con un tono respetuoso, pero con un contenido completamente inconveniente".

A medianoche, todavía se consideraba la parte resolutiva del proyecto. Era la primera vez en la historia de la Organización de Estados Americanos que se condenaba la actuación norteamericana. Transcurrieron más de 11 horas de diplomacia para alcanzar, con la premura del tiempo, el requerimiento argentino. Estados Unidos insistía en que se mencionara la Resolución 502, mientras que Nicaragua lo acusaba de "traicionar el continente". Si algo quedó claro para Estados Unidos, fue el revés que han sufrido sus relaciones con los vecinos. Eso, la administración Reagan ya no puede ignorarlo.

Marisol González
El Diario de Caracas/ Washington

SECRETO

omprar local
gar alquiler
n oportunidad
uría de Petaré
ribuidores y comerciantes
últimos rubros disponibles

SECRETO
EL DIARIO DE CARACAS
2 5 MAYO 1982
585 h
570-M

El Papa ora en Londres, pero los "marines" atacan en el sur

El Sumo Pontífice, que visitó a la reina pero no conocerá a Margaret Thatcher, no perdió oportunidad para exigir paz en el Atlántico Sur. Con una insistencia que causó irritación en Downing Street, el jefe de la Iglesia católica aludió a la necesidad de buscar la solución negociada. Thatcher ya le había dicho por carta, que no habría tregua ni compromiso. Mientras Juan Pablo II predicaba en Londres, Inglaterra tomaba Darwin y Goose Green.

Cuando Enrique VIII cayó víctima de los encantos de Ana Bolena, en 1527, se inició una historia aún inconclusa, de la cual ayer se escribió un nuevo capítulo. El Rey, casado con una hija de los Reyes Católicos —Catalina de Aragón— pidió a papa Clemente VII, que anulara ese matrimonio y lo dejara libre para desposar a Ana Bolena. La pertinacia del Sumo Pontífice, que osó desairar al Rey de Inglaterra obligó a Enrique VIII contar con la Santa Sede en 1533, fundar la Iglesia Anglicana y lograr de esa nueva iglesia la nulidad de su matrimonio.

Desde entonces hasta ayer, nunca un Papa había venido a la descarriada patria de Enrique VIII. Cuando Juan Pablo II se hincó para besar el suelo inglés, ayer por la mañana, todos sabían que ambas iglesias —católica y anglicana— estaban viviendo un momento histórico. Sin embargo, esta visita planeada durante dos años, ocurre en circunstancias que apagan su importancia religiosa. Hasta hace unos días se temió que el Papa cancelara su viaje, imprevistamente, Gran Bretaña había entrado en guerra con una nación católica. Después de 449 años, este gesto papal de reconciliación iba a ocurrir en el peor momento posible. El Sumo Pontífice decidió, de todos modos, ceder a los reclamos de los obispos británicos. Tomó la iniciativa de viajar también a la Argentina (en la segunda semana de junio) y dio a su peregrinaje un carácter pastoral.

Una de las condiciones puestas por el Vaticano, fue que Juan Pablo II, viera en Londres a la reina —que es jefe nominal del Estado y de la Iglesia— pero no a Margaret Thatcher, jefe del gobierno. Thatcher está dirigiendo la guerra contra la Argentina y el Papa no podía departir con ella en estas circunstancias. La Primer Ministro comprendió.

El papa Juan Pablo II con la reina Isabel II.

En la práctica, Juan Pablo II ha dado un sentido político a esta visita pastoral. Antes de emprender el viaje, remitió sendas cartas a Thatcher y al presidente argentino, Galtieri, pidiendo una tregua, como prólogo a una solución negociada. Thatcher le respondió que no habría tregua posible, si los argentinos no abandonaban las islas.

El Papa creyó que, de todos modos, con su doble viaje —a Inglaterra y a la Argentina— podía provocar una tregua, de hecho.

El jueves en Roma y ayer, en conversaciones con los consejeros que lo acompañaban a Londres, el Papa supo que los ingleses estaban llevando a cabo una operación militar, tendente a recapturar Darwin, Goose Green y, finalmente, Puerto Argentino. El Gobierno británico se había retirado de las mesas de negociaciones; pero no aceptaba el cese del fuego y estaba impaciente por obtener una victoria militar.

En el aeropuerto de Gatwick al llegar, en la catedral de Westminster al celebrar una misa y, en cada oportunidad de pronunciar un discurso, el Papa clamó por una solución. Olvidándose del significado de su visita, concentró su misión en la guerra del Atlántico Sur. "Las armas a un lado", aconsejó en la misa. Algunas personas comentaban que la Primer Ministro estaba molesta por la insistencia del Papa, que podía ser interpretada como una crítica a su gobierno. Por la noche, los noticieros de televisión pasaron fragmentos de los mensajes del Sumo Pontífice, intercalados con noticias provenientes de las Malvinas, se estaba combatiendo, cinco británicos habían muerto y más de 20 estaban heridos, el buque —hospital Uganda se había aproximado a San Carlos para recoger víctimas; el segundo batallón de paracaidistas avanzaba hacia el sur, Darwin y Goose Green quizás había caído en manos de ese batallón; más muertos, más heridos... "Hagamos las armas a un lado". Todos vivaban al Papa, lo aplaudían, lo fotografiaban, lo filmaban. Nadie lo escuchó.

Rodolfo H. Terragno
El Diario de Caracas/
Londres

¿Las Malvinas? enclave de EE.UU. en el futuro

La prensa londinense baraja la hipótesis de una fórmula donde los ingleses retendrían el archipiélago, pero los norteamericanos pagarían las facturas, a cambio de una base aeronaval.

Artillería antiaérea en Puerto Argentino aguarda los ataques aéreos contra la capital de las Malvinas.

La posibilidad de que las Malvinas albergues en el futuro una base norteamericana —anticipada por **El Diario de Caracas** el lunes pasado— comienza a discutirse públicamente en Londres.

Ayer, el matutino **The Guardian** confirmó que una de las soluciones posibles —en la hipótesis de que el archipiélago sea recuperado— es **The Ascensión Island solution**". La isla Ascensión (en el Atlántico) pertenece a Gran Bretaña, pero es usada por Estados Unidos, con propósitos militares. A diferencia de otra isla en idéntica situación (Diego García, en el Océano Indico), en Ascensión hay, además de la base norteamericana, población civil bajo la administración británica.

En un artículo firmado por Richard Gott —el primero dedicado al tema que ha aparecido en la prensa británica— **El Guardian** sostuvo que los malvinenses "seguirían siendo británicos, y podrían apacentar sus rebaños". Mientras tanto, los norteamericanos constituirían una gran base aeronaval. "Una base norteamericana en las Malvinas serviría para un doble propósito: disuadir a Argentina de nuevas operaciones (sin que Gran Bretaña deba soportar el costo de la situación) y satisfacer las ambiciones geopolíticas de EEUU en el Atlántico Sur".

Según Gott, Argentina "protestaría vigorosamente pero, como otros países latinoamericanos, tendría que acostumbrarse a soportar una base norteamericana". Es el caso de Cuba y Panamá. En Washington, "se siente la necesidad de tener una base en el Atlántico Sur".

Tanto en Washington como en Londres se cree que, de todos modos "es improbable que la Argentina se pase al campo soviético". **R.H.T.**

SECRETO

Bolsa de valores

BOLETIN DEL DIA VIERNES:

4.000	Acciones	8 Operaciones
	Bonos	15 Operaciones
	Total:	23 Operaciones

Cantidad		Descripción
1.096	acciones	Bco. Caracas
245	acciones	Elect. Caracas
120	acciones	INM y Valores Ca
1.000	acciones	Venepal
400	acciones	Venepal
400	acciones	Venepal
808	acciones	Vzlana. de Cemen
300	acciones	Vzlana. de Cemen

Bonos Públicos

Bs.	640.000,00-	DFN 14a

Bonos Privados

580.400,00-	Elect. Caracas "H"
192.840,80-	Elect. Caracas "K"
48.808,00-	Elect. Caracas "L"

Cédulas Hipotecarias

Bs. 285.000,00-	Bco. Hip. Consolid
414.000,00-	Bco. Hip. de Arag
3.000,00-	Bco. Hip. de Arag
510.900,00-	Bco. Hip. del Cen
187.500,00-	Bco. Hip. del Cen
864.700,00-	Bco. Hip. del Zulia
1.367.900,00-	Bco. Hip. del Zulia
900,00-	Bco. Hip. Desarro

SECRETO

El Universal
25 MAY 1982

556

571

Versión del Washington Post

Buenos Aires Intensifica Búsqueda de Armamentos

Por otra parte, el prestigioso diario norteamericano informa que EUA está suministrando armas y otros equipos militares a Londres

WASHINGTON mayo 25 (EFE) — Mientras Estados Unidos está suministrando armas y otros equipos militares a Gran Bretaña para los combates en el Atlántico Sur, Argentina ha intensificado sus esfuerzos para conseguir armas en el mundo y defender las Malvinas.

Según fuentes norteamericanas, citadas hoy por el "Washington Post", "toda clase de intermediarios" están recorriendo el mundo en busca de misiles, cañones, municiones e incluso uniformes de campaña, para Argentina.

Los esfuerzos argentinos son casi "desesperados", dicen las fuentes, al señalar que Buenos Aires trata de obtener esos equipos por medio de empresarios de Venezuela y Perú, y de otras personas en otros países.

Ya que Francia ha prometido no vender a Argentina más misiles "Exocet" —con los que fueron hundidos los destructores "Sheffield" y Coventry"—, los intermediarios intentan comprarlos a precios mucho más altos de la normal en Perú, Irak, Pakistán y Sudáfrica, que los han adquirido a Francia, agregan los especialistas.

También señalan que este tipo de misiles y otros equipos militares están disponibles en los mercados mundiales de armas.

Según noticias de prensa aparecidas en Argentina, varios países han prometido entregar a Buenos Aires diversos equipos, incluidos aviones, como el nuevo "Mirage III" y el "Dagger".

La necesidad para Gran Bretaña y Argentina de reponer sus existencias de equipos militares y armas ha aumentado a causa de la intensificación de los combates en las Malvinas y de lo que podría ser un largo enfrentamiento entre las tropas en la parte oriental de las islas.

La administración Reagan se ha negado repetidamente a comentar sus suministros de material bélico a Gran Bretaña, que responden a su ofrecimiento de asistencia, para no perjudicar aún más sus relaciones con el hemisferio y reforzar los sentimientos anti-estadounidenses.

Pero, según fuentes oficiales, Estados Unidos ha empezado a entregar a Gran Bretaña una amplia variedad de equipos y de misiles aire-aire "Sidewinder", "Hawk" tierra-aire para sustituir los "Rapier" rastreados y "Stinger" tierra-aire.

También ha acordado suministrarle boyes-sonar para detectar nuevos argentinos, equipos avanzados de comunicaciones para el combate, sistemas avanzados de observación, municiones de artillería, y equipos logísticos, como "esteras" de acero para construir pistas de aterrizaje provisionales en las Malvinas para los "Harriers", dicen las fuentes.

Además, los astilleros navales de la marina norteamericana en Charleston (Carolina del Sur) están transformando un barco civil adquirido por los británicos a Suecia, en un barco taller para reparar las unidades navales de guerra en las Malvinas.

El barco fue utilizado por Suecia para reparar las plataformas petrolíferas y tras varios días de preparativos zarpó el navío se dirigía a la isla de Ascensión, dijo el capitán del mismo al "New York Times".

SECRETO

7.22

N. 152

371

SECRETO

El Universal
2 9 MAYO 1982

5574

572 m.

Reagan Hizo Llamado para Evitar Deterioro de Relaciones Entre EUA y América Latina por el Problema

WASHINGTON mayo 28 (EFE) — El presidente Reagan hizo hoy un llamamiento a Hemisferio para que la crisis de las Malvinas no deteriore la unidad del hemisferio.

Las reacciones emocionales no deben empañar la verdad de que en este trágico conflicto, estamos más cerca los unos de los otros" dijo Ronald Reagan en un discurso, ante la Conferencia Interparlamentaria Norteamericana-Mexicana.

Mientras Reagan trataba de limitar los daños causados por la crisis de las Malvinas a las relaciones de Estados Unidos con el hemisferio, los cancilleres y representantes de los países firmantes del "Tratado de Río", estudiaban la petición argentina de apoyo, frente a Gran Bretaña, en el Atlántico Sur.

Hablando en Santa Barbara, donde se celebra la reunión y donde el Presidente se halla de vacaciones, Reagan dijo que "el derramamiento de sangre en las Malvinas, es motivo de gran preocupación para todas las naciones del hemisferio".

"Comprendemos y estamos sensibles a las simpatías iberoamericanas en esta crisis y que han hecho más difíciles y dolorosas nuestras propias decisiones", concluyó el titular de la Casa Blanca.

La decisión norteamericana de apoyar a Gran Bretaña en el conflicto del Atlántico Sur, adoptada tras el fracaso de los esfuerzos mediadores del secretario de Estado Alexander Haig ha creado graves tensiones en las relaciones de Washington con el resto del hemisferio.

El proyecto de resolución, presentado por Argentina y que tiene posibilidades de ser aprobado en la reunión del "TIAR", pide a Estados Unidos que deje de ayudar a Gran Bretaña y levante las sanciones que ha impuesto contra Argentina.

"Hicimos todo lo que pudimos para prevenir el derramamiento de sangre. Ahora que han empezado las hostilidades estamos unidos en nuestro deseo de que se llegue a una solución negociada y pacífica de la disputa, en conformidad con las líneas directrices estipuladas por la Resolución 502 del Consejo de Seguridad de las Naciones Unidas", añadió Reagan.

Respecto a México, Ronald Reagan dijo que "si bien hay diferencias ocasionales de enfoque entre nuestros países, la buena voluntad honrada que existe entre nosotros ha asegurado el mantenimiento del diálogo y creado nuevas oportunidades de cooperación".

"Al fin y al cabo, tratamos de alcanzar la misma meta: una América Central libre y próspera", agregó.

La Conferencia Interparlamentaria Norteamericano-Mexicana, que se viene celebrando cada año desde 1961, permite a los legisladores de los dos países estudiar las cuestiones pendientes entre Estados Unidos y México.

EUA Desmiente que Vaya Técnico Norteamericano en el Queen Elizabeth

WASHINGTON, mayo 28 (ANSA) — Un portavoz del Pentágono desmintió hoy a la oficina ANSA de esta capital las noticias sobre la presencia de un alto oficial estadounidense, indicado como Geremias Moore, a bordo del "Queen Elizabeth" en navegación hacia la zona de operaciones de las Islas Malvinas, en el Atlántico Sur.

El portavoz dijo que no sólo tales noticias son falsas sino que ningún general norteamericano tiene ese nombre.

"Continuamos afirmando que no hay ningún militar norteamericano sobre naves británicas, dijo el portavoz del Pentágono.

Como es costumbre el portavoz no quiso por otra parte hacer ningún comentario sobre las noticias de prensa respecto a los materiales bélico abastecidos por los Estados Unidos a las fuerzas británicas en base a su promesa de apoyo material y logístico.

Las noticias de prensa, que citan "imprecisados funcionarios gubernamentales", confirmarían hoy la venta a Gran Bretaña de un centenar de avanzados misiles "Aire Aire", "Sidewinder" de cabeza rastreadora, municiones de tipo y cantidad imprecisadas, así como —se agrega— "un buen número" de elementos de relevamiento de sonar para la localización de submarinos.

SECRETO

Residencias
MIRAVALLES
¡LUJO PERFECTO!

SECRETO
El Universal
29 MAYO 1982
5584
573.MM

Vértice

Las Malvinas: Un Inmenso Holocausto

Manuel García Quiñones

DENTRO de nuestra concepción de las relaciones internacionales la guerra no tiene sitio ni excusa, porque sus males son permanentes e irremediables. La victoria suele a veces vestirse de arbitrariedad, porque la acción bélica es una conculcación contra el derecho a convivir en armonía y un atentado contra la libertad y la seguridad de los pueblos. La sangre de los jóvenes soldados, la fatiga de las marchas y los desplazamientos tácticos, las privaciones de los campamentos, las misiones de apoyo, de ataque y contraataque, de intercepción y destrucción, la ciega adversidad de los misiles teledirigidos, la furia pastoral de los combates todo ello significa que debía haberse detenido el primer disparo en el conflicto entre el Reino Unido de la Gran Bretaña e Irlanda del Norte y la República Argentina por las islas Malvinas, Sandwich y Georgias del Atlántico Sur. Sin embargo, cuando las superpotencias discuten ahora el congelamiento de las armas nucleares, no han mostrado certera aptitud para impedir que un esquema imperial perjichado se intente poner en ejecución para un retroceso histórico hacia el colonialismo. Algo más, quienes debieran guardar si no neutralidad por lo menos prudente distanciamiento, se inclinaron al artero empuño de la soberbia. Albión: quienes tenían el dictado de la sangre y del origen ante las gentes del país sureño, lo colocaron en el cepo vengativo de las sanciones de la Comunidad Económica Europea; y quienes suscribieron el Tratado Interamericano de Asistencia Recíproca, borraron la palabra ya consagrada quizás con la mira de que el David moderno enfrente al nuevo Goliat y, sin que haya cesado el fuego, porque lo dijo la señora Thatcher. Ella igualmente expresó que acallar el ruido de la metralla sería dizque "dejar en su lugar las paralelamahs de la Unión". Bien halla la "dama de hierro" con estos pujos democráticos de removido cuño.

¿Tenemos cara a cara la guerra con sus impredecibles secuelas. La opinión sana del universo, a pesar de que a la Argentina por tomar lo que es suyo, aquello que bien le garantiza el "uti possedetis juris", se le califica de agresora, piensa en justicia y en buena sinderesis que ante un litigio predominio no hubieranse las naciones latinoamericanas desligado de la corona española, sin mediar el grito de independencia. Asimismo fueron en el famoso archipiélago la usurpacentenaria tutela nominal y el ingrimo abandono de los súbditos que lo habitan, que hoy son apenas 1.800, cuando en 1837 eran 3.000. Por esa contra la legitimidad argentina se enfrenta a estas horas el egoísmo pérfido de la señora Thatcher. Las islas reivindicadas por la patria de San Martín —su heredera territorial— no son "res nullius" que puedan tomarse como bienes vacantes o mostrencos, ni a esta sazón, ni en el ya remoto año de 1833. No son un Gibraltar para España, ni un Guantánamo para Cuba, ni un Canal de Suez para Egipto, ni un Sáhara Occidental para Marruecos, pero sí un pedazo de tierra latinoamericana. Están las islas circuidas de cinturones de presión y su árida topografía se recubre con mantos de espeso frío, mas, bajo los vientos que allí se precipitan con fuerza de galerna estará clavada la bandera ultramarinal argentina. Ya los ingleses, a pesar de su Armada Real, no husmean en los puertos de libros de lo hecho los relatos de Raleigh sobre la infortunada colonia Roanoke: a lo sumo, evaporado el Imperio, van a la Torre de Londres para contemplar los cuervos reales y el tigre y el puerco espín de su zoológico.

La brecha que separa a nuestro hemisferio del Reino Unido de la Gran Bretaña se ha ahondado a este tiempo. De otro lado, hemos llegado a la convicción de que nuestro poderoso vecino del Norte no ha actuado en el caso de las Malvinas con verdadero acierto. Ignoro —cuando aspira ser un Estado-continente— que la negociación tiene más porvenir que las armas y más calado humano la norma racional que la jungla, o cuando otorga su apoyo logístico para el abastecimiento de naves inglesas; o cuando por boca de su presidente emplaza a la Argentina como injusta agresora. La antigua afinidad opera con descarnada estrategia porque, por una parte, es la defensa mancomunada de la zona oceánica austral y, por la otra, tanto el archipiélago como el banco Burdwood, son reservas petrolíferas sólo parangonables a las del Mar del Norte. Contrariamente a estos designios, Inglaterra y sus fáciles aliados no han trazado una actuación de eficacia y conveniencia futuristas. Subestimaron la capacidad militar argentina y no se percataron de que desplazar una flota naval tan numerosa, sin la debida protección aérea, fue una imprevisión que arroja pérdidas mayores. Hay además no lo dudamos, bloques antagónicos dentro de la paz mundial y si uno de ellos ha sido hasta el presente cosecha de amarguras para el sistema demo-liberal, en este escenario de viento y tempestades de las Malvinas podría este mismo presentarse como circunstancial aliado, aparte de que se halla latente la amenaza nuclear. Téngase en cuenta que Latinoamérica sabe que esas islas pertenecieron a España desde 1600, con algunos recesos determinados por la piratería de la época y en 1833, cuando fueron invadidas por los ingleses, estaban bajo el gobierno de Buenos Aires. Nos encontramos entonces ante un despojado reiteradamente protestado.

¿Qué se espera a estas alturas del conflicto? Sencillamente que la Organización de Naciones Unidas, con el concurso sincero de las superpotencias movilice un ejército de paz que separe a los contendores y con energía y clara determinación se silencien las baterías para despejar el camino que conduzca a una conciliación práctica. Vendrá, así lo esperamos, una paz sin colonialismo. Téngase fe en ello. Guardémonos de creer que se apaga la luz, cuando es sólo que la perdemos de vista".

SECRETO

A SAN DIEG

URB. P
EL RET

LA MORIT

SAN AN

A 20 minutos de Caracas

Ventas: A. SANZ
Atención permanente,
inclusive:
Sábados y Domingos
en la Oficina de Ventas
de la Urbanización
HORARIO:
De 10 a.m. a 1 p.m.
De 3 a 6 p.m.
En Caracas:
TELFS: 571.1591-571.3893

SECRETO

El Universal
23 MAYO 1982

559 f.

574. M.

Informa Londres

Dos Caza Bombarderos Argentinos Derribados

LONDRES, mayo 25 (Latin-Reuter). — Gran Bretaña dijo hoy que derribó dos caza-bombarderos argentinos sobre las islas Malvinas, perdiendo uno de sus propios aviones, en tanto sus fuerzas terrestres iniciaron una ofensiva.

El Ministerio de Defensa no dio detalles de las operaciones terrestres, pero fuentes del gobierno dijeron que más de 3.500 infantes de marina y paracaidistas avanzaban en dos columnas hacia las principales posiciones argentinas en las Islas Solidad.

"Hay bastantes acciones en desarrollo", dijo una fuente.

El Ministerio de Defensa dijo que dos aviones Skyhawk argentinos fueron derribados ayer durante incursiones contra la cabecera de playa británica establecida hace una semana en Puerto San Carlos.

Pero un Sea Harrier se perdió también en acción ayer, dijo el vocero Ian McDonald.

El Harrier fue derribado por fuego de tierra cerca de la capital, Puerto Argentino, en donde está concentrado el grueso de las fuerzas argentinas, se vio a su piloto saltar sobre territorio hostil, agregó.

El avión fue el segundo que Gran Bretaña ha dicho que fue derribado desde el desembarco del viernes y sólo el tercero que informó como perdido en acciones militares desde que la fuerza de tareas británica fue enviada para tratar de retomar las islas del Atlántico Sur, ocupadas por Argentina hace ocho semanas.

Según los británicos las pérdidas argentinas elevaron a 37 el número de aviones de combate que han caído en la última semana.

Fuentes militares dijeron que los bombarderos argentinos trataban de destruir depósitos militares británicos y una pista de aterrizaje prefabricada que se está instalando en Puerto San Carlos, a unos 80 kilómetros de la principal base militar argentina en Puerto Argentino.

El vocero del Ministerio de Defensa mantuvo el silencio informativo sobre la operación de las fuerzas terrestres británicas.

"Ustedes entenderán que en esta etapa no puedo ir más lejos", dijo en conferencia de prensa.

SECRETO

SECRETO
El Universal
29 MAYO 19..

560 fr.

575-m.

Avión Ecuatoriano Retenido en EUA

WASHINGTON, mayo 28 (EFE) — El avión ecuatoriano retenido en Estados Unidos por llevar equipos militares a bordo debería salir hoy con rumbo a Quito, dijo el portavoz del Departamento de Estado, Dean Fischer.

La Oficina de Control de Municiones del Departamento concedió ayer el permiso de tránsito al avión "Boeing 707" para abandonar el aeropuerto Kennedy de Nueva York, donde ha estado retenido en los últimos dos días, explicó Fischer.

En un momento se rumoreó que los equipos militares hallados a bordo del avión que procedía de Tel Aviv estaban destinados a Argentina como ayuda en su guerra con Gran Bretaña por las Malvinas.

Dean Fischer señaló que Israel lo ha negado "categóricamente" y que el gobierno ecuatoriano ha dicho que los equipos eran para su Fuerza Aérea.

Un comunicado oficial informó de que "se trataron temas institucionales y especialmente la situación actual del conflicto con Gran Bretaña y su probable evolución".

Perú Dice que no Facilitó ni Hombres ni Armas a Argentina

WASHINGTON, 28 (EFE) — El canciller peruano Javier Arias Stella, negó hoy en Washington que su país haya enviado armas o soldados a Argentina. Perú admitió que dentro de las relaciones militares que mantienen ambas naciones se continúa con la "cooperación técnica y de asistencia".

Durante una conferencia de prensa, el ministro informó a los medios locales que el gobierno de Lima no recibió ninguna solicitud de Argentina respecto a una cooperación militar.

Ante la posibilidad de que se apruebe hoy una resolución en el "Tiar", dejando en libertad a los países de cooperar con Argentina, el canciller dijo que Perú apoyará a Argentina de acuerdo a sus posibilidades "sin debilitar su seguridad interna".

SECRETO

SECRETO
Universal
28 MAY 1982

561 fs.

576 M

Informe de Londres

Paracaidistas Británicos Atacaron Puerto Darwin

El parte inglés señala que protegidos por la oscuridad y por intensos bombardeos navales, los paracaidistas sostuvieron acciones contra esa zona

LONDRES, 28 (AP).—Paracaidistas británicos atacaron hoy Darwin protegidos por la oscuridad y por intensos bombardeos navales, al tiempo que comandos navales avanzaban sobre la capital de Puerto Argentino (Port Stanley) en las Islas Malvinas tras un ataque de la aviación argentina que dejó cuatro muertos y 20 heridos dijeron partes de guerra.

Fuerzas británicas desembarcaron hace una semana en San Carlos y comenzaron ayer su ataque para la reconquista de las islas ocupadas por Argentina el 2 de abril tras 149 años de administración británica.

Se considera que Darwin es la posición argentina mejor defendida del archipiélago después de la capital. Está situado a 32 kilómetros al sur de San Carlos y según los cálculos, está defendido por unos 1.500 soldados argentinos.

La capital, situada a 80 kilómetros al este, estaría defendida según los mismos cálculos por 7.000 hombres.

El ministerio británico de Defensa dijo que unos 5.000 infantes de marina y paracaidistas presionaron sus "operaciones ofensivas de tierra" por segundo día para reconquistar las Malvinas (Falkand).

Añadió que aviones tipo Harrier sobrevolaron el lugar y que los comandos salieron de San Carlos en helicópteros y tanques ligeros.

Indicó que oleadas de aviones argentinos tipo Skyhawk y caza-bombarderos Mirage atacaron ayer la cabeza de playa, donde los soldados británicos estaban atrincherados. Afirmó que las baterías antiaéreas británicas derribaron dos Skyhawks y que los argentinos, por su parte, derribaron un Sea Harrier en la capital.

El vocero Ian McDonald dijo que además de los cuatro infantes de marina muertos, ambas partes en pugna sufrieron "heridos graves" en las hostilidades de ayer. Indicó que algunos heridos fueron llevados al buque hospital Uganda.

Las autoridades argentinas han denunciado que el Uganda realiza operaciones militares y declinaron toda responsabilidad por lo que "pueda ocurrirle" si permanece en el estrecho de San Carlos.

Pero Ian McDonald dijo que el barco obedece estrictamente las estipulaciones de la Convención de Ginebra y ofrece tratamiento tanto a los británicos como a los argentinos heridos en las hostilidades de la región de San Carlos.

Indicó que el barco está abierto a cualquier inspección de la Cruz Roja Internacional.

Se conjetura que los paracaidistas británicos procurarían tomar Darwin y la pista aérea cercana de Goose Green mientras la infantería de marina, dotada con tanques ligeros tipo Scorpion avanzaría hacia la capital.

Se cree que los británicos utilizarían alturas cercanas a la capital para disparar sus baterías de 105 milímetros contra los defensores argentinos.

El total de bajas, según los partes oficiales británicos, ascendería a 115 muertos. Argentina reconoce 92 muertos y 309 desaparecidos, 301 de ellos en el hundimiento del General Belgrano el 2 de mayo, por un submarino británico.

561 fojas 15.05.82

SECRETO

Foliación correcta quinientas setenta y seis fojas.

PERIODICOS

- ☐ Diario de México
- ☐ El Dia
- ☐ El Heraldo de México
- ☐ El Nacional
- ☐ El Sol de México
- ☑ El Universal
- ☐ Excélsior
- ☐ La Prensa
- ☐ Novedades
- ☐ Ovaciones
- ☐ Uno más Uno

Fecha 12 ABR. 1982

Pag. 5(0

REVISTAS

- ☐ Impacto
- ☐ Proceso
- ☐ Siempre

[redacted]

Con submarinos se inició el bloqu

Siguen las negociaciones, pero sin progreso: Costa

- No hay acuerdo, dijo Haig al salir hacia Gran Bretaña
- Lleva propuestas argentinas, base de un posible arreglo
- Todo listo para una eficaz defensa del Atlántico Sur
- Vasta zona próxima a las islas fue minada por Argentina
- Continúa funcionando ininterrumpidamente el puente aéreo

BUENOS AIRES, 11 de abril (AP, UPI, AFP, ANSA y EFE).— El canciller Nicanor Costa Méndez, a pocas horas del comienzo de un bloqueo naval británico en torno a las islas Malvinas, dijo esta tarde que el Gobierno sigue negociando con Gran Bretaña, con la asistencia de Estados Unidos, "pero no encuentro progreso" en las negociaciones.

Gran Bretaña anunció que el bloqueo comenzaría a las 04:00 GMT del lunes.

Costa Méndez hizo su declaración a la prensa al término de la reunión del comité militar, que integran el presidente y comandante del Ejército, general Leopoldo Galtieri, los comandantes de la Marina y de la Fuerza Aérea, almirante Jorge Anaya y brigadier Basilio Lami Dozo; el jefe del Estado Mayor conjunto, vicealmirante Leopoldo Suárez del Cerro y el canciller.

El comité analizó las conversaciones mantenidas hasta esta madrugada por Galtieri y Costa Méndez con el secretario de Estado norteamericano, Alexander Haig, a quien el presidente Ronald Reagan encomendó una misión de "buenos oficios" a fin de evitar un enfrentamiento armado entre Argentina y Gran Bretaña. El conflicto surgió a raíz de la acción militar argentina que el 2 de abril incorporó a las Malvinas y a las islas Georgias y Sandwich del Sur a la soberanía de este país, después de 149 años de ocupación británica.

Haig partió esta mañana a Londres y antes de abordar el avión que lo trajo desde la capital británica el viernes admitió que "no hay acuerdo" entre Argentina y el Reino Unido.

Costa Méndez, quien despidió a Haig en el aeropuerto de Ezeiza, había informado que el secretario de Estado "se lleva alguna buena proposición nuestra. Vamos a ver si puede caminar". No explicó su contenido, pero admitió que Haig podría retornar a Buenos Aires, si encuentra eco favorable en Gran Bretaña. "No es improbable, depende de cómo le vaya en Londres", afirmó.

La certeza de que Haig no había encontrado una fórmula de arreglo se acentuó esta madrugada, cuando Rodolfo Baltiérrez, secretario de Información Pública, declaró que "no hay solución y el diálogo continúa". Poco antes, Costa Méndez había mencionado la existencia de "algunas propuestas argentinas, que a lo mejor pueden ser base para un acuerdo".

El Ejército dijo hoy que todo está previsto para una eficaz defensa del Atlántico Sur argentino, donde a partir de esta medianoche Gran Bretaña se propone imponer un bloqueo naval a las disputadas islas Malvinas.

El Ejército dijo hoy en un comunicado que ha establecido, en coordinación con la Marina y la aeronáutica, un sistema defensivo capaz de "ejecutar con éxito operaciones contra el agresor".

[CONTINUA EN LA PAGINA 13]

mada de su país a fin de hundir todo barco argentino situado dentro de las 200 millas náuticas de las ocupadas islas Malvinas.

"Debido a que ambos son nuestros amigos", dijo Reagan en un comunicado de cinco minutos a la na-

EL UNIVERSAL-United Press International

Blanca, después de realizar una gira de 5 días por algunos
el Caribe

a a los implicados
el Medio Oriente

Washington en el
srael podría estar
aque masivo a los
la OLP en el sur

que Israel dió un
o fue cuando aca-
crisis de Polonia, y
que Tel Aviv apro-
uación en las Mal-
ar otro.
es, portavoz de
a Blanca, declaró
s Unidos esperan
biernos de los pa-
en el conflicto del
rgen con la máxima
dencia posibles".
ue por el momento
ningún viaje de Phi
iado especial por-
región, pero que
las maletas, por si

El presidente libanés, Elías Sarkis, ha denunciado la presencia de dos grandes divisiones armadas del ejército israelí en la frontera entre ambos países, pero funcionarios del Departamento de Estado norteamericano no han podido confirmar esa información.

Fuentes oficiales de la Administración Reagan han comentado que, a pesar de que las consultas entre Washington y Tel Aviv son constantes, los Estados Unidos desconocen totalmente las intenciones de Menajem Beguin

Esas fuentes piensan que sería "especialmente grave" que se produjera un ataque israelí en el Líbano en momentos en los que el secretario de Estado, Alexander Haig, y otros altos funcionarios de su Departamento se encuentran intentando solucionar la crisis de las Malvinas

ar la amistad, objetivo
arez en su gira a Chile

CHILE, 11 de abril (ANSA).— La visita que iniciará mañana
sidente de Uruguay, teniente general Gregorio Alvarez, está
almente a "consolidar la amistad que siempre ha reinado"
ses. No hay problemas que resolver en situaciones que en-

mbajador de esa nación en Santiago, Julio César Lupinacci,
stació que "nunca han existido diferencias entre Uruguay y
re coordinación, especialmente en el quehacer internacional,
países, buscar la prosperidad y [redacted] pueblos".
só que la amistad entre las dos [redacted] igua, pero
nueva, porque busca nuevas for[redacted]on".

PERIODICOS			Fecha 12 ABR 1982
☐ Diario de México	☐ El Sol de México	☐ Ovaciones	
☐ El Día	■ El Universal	☐ Uno más Uno	Pag.
☐ El Heraldo de México	☐ Excélsior		
☐ El Nacional	☐ La Prensa		
	☐ Novedades		

REVISTAS	
☐ Impacto	☐ Proceso
	☐ Siempre

[redacted]

[redacted]

[redacted]

[redacted]

TENSION BRASILEÑA

BRASILIA.— Brasil vivía hoy su Domingo de Pascua más tenso desde la segunda guerra mundial a causa de las repercusiones del conflicto entre Gran Bretaña y Argentina en el Atlántico sur.

"GB PUEDE BLOQUEAR"

COMODORO RIVADAVIA, Argentina — El director de la invasión argentina a las islas Malvinas, general Osvaldo García, admitió hoy que la flota británica posee la capacidad de bloquear ese archipiélago que Gran Bretaña domina durante 149 años.

NO HAY PROGRESO

BUENOS AIRES. - El canciller Nicanor Costa Méndez, a pocas horas del anuncio de un bloqueo naval británico en torno a las islas Malvinas, dijo esta tarde que el gobierno sigue negociando con Gran Bretaña, con la ausencia de los Estados Unidos, "pero no encontramos progreso" en las negociaciones.

Gran Bretaña anunció que el bloqueo comenzará a las 04.00 GMT del lunes.

SE OFRECE URUGUAY

MONTEVIDEO — El poder ejecutivo aceptó hoy las recomendaciones del Consejo de Seguridad Nacional Uruguayo (Cosena) ofreciendo el país como sede de una negociación en el conflicto entre Argentina y Gran Bretaña por las islas Malvinas y exhortando a las partes a que "intensifiquen las gestiones conciliatorias".

El Cosena había emitido el pasado ocho de abril un comunicado en el que se recomendaba al poder ejecutivo que ofreciera facilidades a las naciones implicadas a fin de recibirlos en este territorio con el fin de que encontraran una solución pacífica a su diferendo.

...tar Prob...

...es la sobrevaluación los más
...cuando se manifiesta una dis-
...iento real de las exportaciones

...México no ha dejado de ser
...dentes y de por qué carece de
...adora está en una política co-

...se debe a "la tradicional cos-
...o exterior con una perspectiva
...as, no oportunas, sensibles al
...futuro de la balanza de pa

...bios de paridad y la brecha
...uye la amenaza más seria para
...nes y la viabilidad de la inver-
...se requiere de la adopción ur-

...ersión en la ...nuel Gollaz

...io y rentabilidad positiva,

...co a las que presentan ren-
...edio y solvencia inferior al
...aquéllas donde la rentabi-
...s más bajas de la industria

...l grupo uno tiene las mejo-
...ón del sector. En el grupo
...arece ser el factor limitan
...ilidades sobre las ventas, y
...ma se presenta muy mes-

...financiero, para el grupo
...peor, ya que dada la baja
...encia de las empresas, sus

Contra ... Naciona...

Los secretari...
...as que integran...
...bablemente, el ...
que adoptarán ...
Así lo inform...
...zado del Congre...
...junta, cada uno...
...vista y acciones...
para frenar la i...
Mencionó q...
parte de algunos...
posibilidad de c...
...dores, exigir ...
economía, y de...

Siguen... de Int...

Las tasas ...
mana fueron ...
central, de ac...
de dinero.

Retirables en ...
preestablecid...
2 días de la se...
1 día de la sem...
2 días del mes...
1 día del mes ...
A tasa y plaz...
De 30 a 89 día...
De 90 a 179 d...
De 180 a 359 ...

12 ABR. 1997 76

PERIODICOS		
☐ Diario de México	☐ El Sol de México	☐ Ovaciones
☐ El Día	☐ El Universal	☐ Uno más Uno
☐ El Heraldo de México	☐ Excélsior	
☐ El Nacional	☐ La Prensa	
	☐ Novedades	

Fecha _____

Pag. _____

REVISTAS	
☐ Impacto	☐ Proceso
	☐ Siempre

[redacted]

Financiero.

[redacted]

[redacted]

[redacted]

[redacted]

[redacted]

[redacted]

Donan Libros Para Crear a B'blioteca de las Malvinas

BUENOS AIRES, 11 de abril (EFE). — Varios millares de libros fueron donados, en pocas horas, para formar la Biblioteca Pública Argentina de las Malvinas.

La idea surgió en el marco de la Feria Internacional del Libro, que actualmente se celebra en la capital argentina y en la que diariamente los autores nacionales acuden para firmar sus obras.

No tuvieron inconveniente muchos de los escritores argentinos en opinar sobre el tema de la recuperación de las islas y así, Beatriz Guido dijo que: "Es algo hermoso, que nos ha emocionado mucho a todos. Yo recuerdo que mi padre, que era arquitecto y diseñó el monumento a la bandera en Rosario, soñaba con hacer otro monumento a la bandera en las islas Malvinas.

"Ahora —señaló— este sueño será realidad, y como éste, muchos de tantos argentinos que sintieron siempre la presencia de los ingleses en las Malvinas, como una mutilación de nuestro territorio".

Otra escritora, Marta Lynch, afirmó que "no puedo menos que regocijarme de que retornen al patrimonio nacional las islas Malvinas. Disiento con el momento en que se eligió para realizar esta acción, ya que el país atraviesa hoy por demasiados problemas. Pero ya era hora de que esta hermanita perdida volviera al seno de la patria".

Para Adolfo Pérez Zelaschi, ganador de los concursos Plaza y Janes y Corresponsal de

verdido)
52 Sílaba de lago.

...CIAS PLANETARIAS Por JESPER

...s se da como hay hombres muchos y cuentas ...diendo quizás deshacerse. El horóscopo revela ...pasos a sobresaltos por intereses, sus entrevistas ...ras de personas y no asociarse. En un día cercano ...del Pero Garcilaso de la Vega y el seiscientos

...llanas influyen pero no obligan. Son dos TIMES ...es.

Agitado. — Piensa en el futuro y siente que aún le queda mucho por hacer todavía. Tendencia a mostrarse agresivo y desconsiderado con sus semejantes. Se siente preocupado por algo o por alguien, desea liberarse pero no lo conseguirá fácilmente

...oja la verdad, pero ...expúngala. En lo ...y sombras regadas ...rdad y pesimismo ...o que nada. Sin a...ñero ni sin posesión, ...seguro aunque no ...aspiraciones

CANCER

Del 21 de junio al 22 de julio

Provechoso. — Lo sentimental marcha muy bien. No crea en los negros augurios que alguien le

34 Dietas intermedias de Mcé.
35 Símbolo químico del Lantano
36 Secreto.
37 Aparato que se emplea para asar

VERTICALES

1 Hija de Eurito, rey de Calia. Desposó a Milelo, con quien procreó a Caunn y Biblide
2 Naturales de Media
3 Dividí en ragas.
4 Tiempo transcurrido desde el nacimiento
5 Noveno.
6 Te encaminarás hacia un lugar.
7 Entre culmeneros, nombre dado al panal seco y verdoso
8 Que están afectados de obesidad.
15 Pez voraz de los mares del norte
16 Las primeras sílabas de amalmaban

SOLUCION AL ANTERIOR

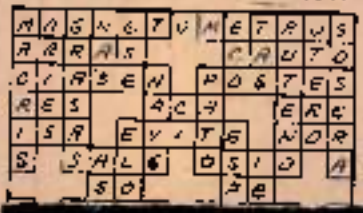

19 Artículo gramatical
21 Sílaba de cuotas.
24 Símbolo químico del indio
28 Adjetivo posesivo. Indica lo que me pertenece.
29 Punta de las montañas. Pertenecía al séquito de Juno
30 Ciudad de España, capital de la provincia del mismo nombre, puerto en el Mediterráneo
31 Nombre de una constelación
32 Adjetivo posesivo
33 Primer sonido de la escala musical (invertido).
34 Cola.
35 Eleve peanas
36 Hacer pliegues en algo
38 Fenómeno físico que eleva la temperatura y dilata u funde un cuerpo

41 Protagonista de una de las bellas obras de Shakespeare
43 Horno de las fábricas de vidrio
44 Cabeza del cabildo en las catedrales.

46 Animales cámaceros plantígrados
47 Substancia crasa y amarillenta que sobrenada en la leche en reposo.

ASTRAL

Conozca su futuro por medio de nove...

PERIODICOS

- ☐ Diario de México
- ☐ El Día
- ☐ El Heraldo de México
- ☐ El Nacional
- ☐ El Sol de México
- ☐ El Universal
- ☐ Excélsior
- ● La Prensa
- ☐ Novedades
- ☐ Ovaciones
- ☐ Uno más Uno

REVISTAS

- ☐ Impacto
- ☐ Proceso
- ☐ Siempre

Fecha 12 ABR. 1982

Pag. 8 B

[redacted]

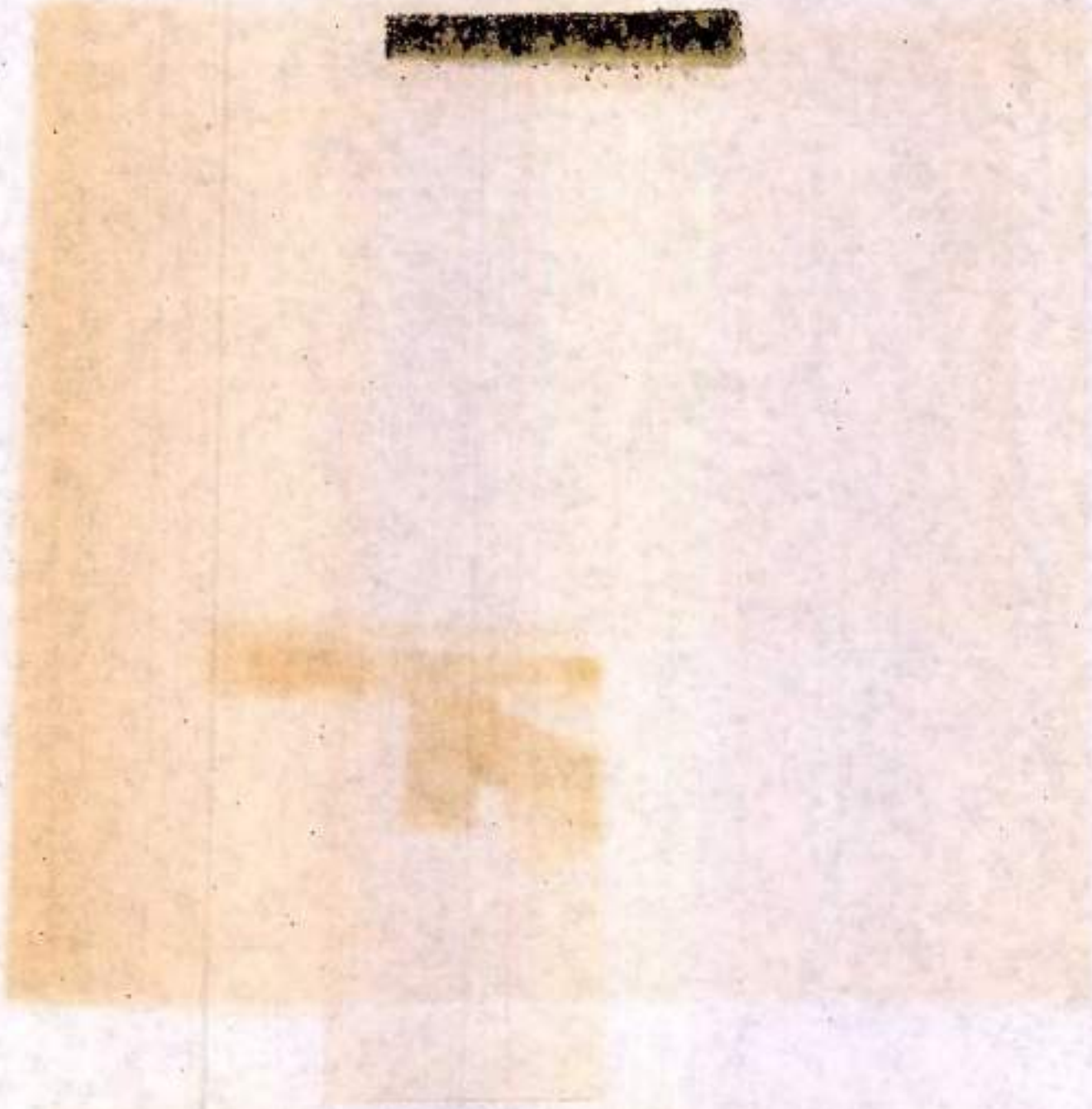

Las Malvinas, tragedia de Occidente

Por ALEJANDRO AVILES

I

NO sé si al publicarse estas líneas ya habrá dado comienzo la anunciada ofensiva de la flota británica contra las fuerzas argentinas que custodian el archipiélago de las Malvinas. En todo caso el drama está planteado ya en el vasto escenario del Atlántico Sur, y si no se resuelve mediante un diálogo inteligente, será una tragedia de incalculables consecuencias no sólo para la hermana república sudamericana y para la potencia que un tiempo fue la reina de los mares, sino para toda América Latina, para Estados Unidos y para los países de la OTAN: para todos los pueblos que, en una u otra forma, integramos lo que se ha llamado el mundo occidental.

No sé, por otra parte, si para estas fechas ya Alexander Haig, secretario de Estado norteamericano, haya logrado un principio de acuerdo, mediante los intensos diálogos sostenidos con Galtieri, presidente argentino, y con Margaret Thatcher, la primera ministra de Inglaterra. Si no es así, insisto, Occidente estará entrando en uno de sus más desgraciados conflictos, y dos orgullos nacionales causarán una guerra que perjudicará enormemente a los pueblos del mundo, se habrá demostrado, una vez más, que tales orgullos superan muchas supuestas solidaridades y aun los verdaderos intereses. El orgullo británico hizo a un lado la tradición democrática por la cual se consulta al Parlamento, y no tomó en cuenta el costo político internacional de una decisión violenta. El orgullo argentino, según creo, no previó la reacción inmediata de la ONU, ni del aun muy grande poderío del viejo león británico, ni de los diez países de la OTAN que habrían de acordar un desastroso bloqueo económico.

Para el Consejo de Seguridad de las Naciones Unidas fue fácil aprobar la petición británica de condenar a Argentina. De los quince países que lo integran, diez votaron en pro: Estados Unidos, Inglaterra, Francia, Irlanda, Guyana, Togo, Zaire, Uganda, Jordania y Japón; cuatro se abstuvieron: Unión Soviética, China, Polonia y España, y sólo uno, Panamá, votó en contra. Es fácil condenar un acto de violencia y sentenciar a quien lo ejecuta, cuando es la parte débil, a que abandone tierras ocupadas. Lo difícil es obligar al fuerte a cumplir con la otra parte del acuerdo tomado: la suspensión de hostilidades. Eso se ve muy claro cuando Inglaterra avanza, en son de guerra, con una de las flotas más potentes del globo. Y en tal contexto, es también muy difícil que se llegue a un acuerdo entre las partes.

Desde el punto de vista del derecho, podemos preguntarnos de quién son las Malvinas. Gran Bretaña argumenta que tiene siglo y medio de posesión pacífica y que los habitantes de las islas son británicos de origen y voluntad. Pero Argentina aduce que esa posesión ha sido injusta, como nacida de un acto de fuerza, y que a través de un siglo la ha objetado; que es falsa la leyenda del supuesto descubrimiento de las Malvinas por un tal Cowley, capitán inglés, hacia 1686, cuando ya desde 1529 figuran, con el nombre de San Antón, en la carta geográfica del español Diego Ribero; cuando Argentina, al independizarse, las heredó de España en 1816, diecisiete años antes de que la Gran Bretaña, en una acción de su piratería, se las adjudicara.

Al derecho se atienen, en este caso, todos los pueblos latinoamericanos que aunque medrosamente, están con Argentina. El Gobierno de México ha adoptado una actitud que me parece inteligente y justa. No podía oponerse a la decisión del Consejo de Seguridad, en busca de una solución pacífica. Lo que sí pudo hacer, y lo hizo, fue reconocer los derechos históricos de la República Argentina.

Infortunadamente el Gobierno argentino, que tenía el derecho de su parte, acudió a la fuerza cuando no la posee. Tal vez los militares en el poder quisieron congraciarse con el pueblo por el acto de la ocupación, y así contrarrestar a la oposición, en la cual figuraban poderosas corrientes sindicales. Lo lograron, sin duda, ya que toda Argentina está ahora con ellos. Más de cinco millones de ciudadanos se han alistado voluntariamente para un caso de guerra. La bandera patriótica unificó a todas las corrientes.

Pero he dicho infortunadamente porque en la política internacional, Argentina perdió su posición. No sólo los aliados de Inglaterra la condenaron, sino también los pueblos del tercer mundo, como Zaire, Uganda y Jordania, de quienes pudiera suponerse que estarían con ella. Su esperanza en la URSS le resultó fallida, ya que el Kremlin, en vez de usar su derecho de veto, la abandonó por medio de un voto de abstención. Esto, no obstante que la Unión Soviética sale favorecida con el enfrentamiento que ha dividido al mundo occidental.

Así se ha llegado a lo que llamo tragedia de Occidente. Todo se ha centrado en "esa negra que se llama honra", para usar la expresión del Lazarillo. El orgullo británico ofendido se ha exacerbado y está exigiendo que "se lave su honor" por medio de las armas, mientras tanto el pueblo argentino cree que es "cuestión de honor" defender las Malvinas como suyas.

Quiera Dios que se encuentre la

(CONTINUA EN LA PAGINA 71)

un ataque de Israel, advierte Arafat

BEIRUT, 11 de abril (ANSA) — El líder de la Organización para la Liberación de Palestina Yasser Arafat declaró hoy que los palestinos están dispuestos a "afrontar un ataque de los israelíes en el sur del Líbano" y a "darles una lección que no se la olvidarán nunca".

Arafat hizo estas declaraciones durante una manifestación palestina en Beirut, y según algunos testimonios habría interrumpido su discurso durante algunos segundos después del vuelo de algunos aparatos israelíes que rompieron la barrera del sonido sobre el centro urbano.

Según los mismos testimonios, Arafat, dirigiéndose a los aparatos, habría dicho "los estamos esperando ¿Por qué no vienen?".

Arafat sostuvo que las fuerzas palestinas en el sur de Líbano están en "excelentes condiciones" y que no temen ataque israelí.

En estos días, fuentes de prensa norteamericanas dijeron que los israelíes reunieron dos unidades a lo largo de la frontera sur del Líbano y estarían dispuestos a una ofensiva como venganza por el asesinato de un diplomático israelí los días pasados en París.

En junio último se produjeron enfrentamientos entre palestinos e israelíes en dicha zona, durante quince días.

Las hostilidades fueron suspendidas tras una tregua concordada con la mediación del enviado especial del gobierno norteamericano Philip Habib.

La situación militar en las fronteras con Siria y Líbano, las relaciones con Egipto dos semanas antes de la evacuación total de Israel del Sinaí, la reciente detención de comandos palestinos en Cisjordania y el atentado terrorista perpetrado hoy aquí por un judío estadounidense, fueron muy probablemente algunos de los temas tratados durante la reunión de hoy por el gabinete israelí.

Hasta el momento no se proporcionaron informaciones a los periodistas extranjeros acerca de las conclusiones del Consejo de Ministros. La única noticia que se filtró es la de que también el jefe del Estado Mayor de las Fuerzas Armadas, general Rafael Eytan, participa en la

Ghotbzadeh se autodeclara el "político del siglo" en Irán

TEHERAN, 11 de abril (AP) — El exministro iraní de Relaciones Exteriores, Sadeq Ghotbzadeh, detenido por un intento de golpe contra la República Islámica, se considera a sí mismo como "el político del siglo", dijo una transmisión de Radio Teherán.

Ghotbzadeh "estaba bajo vigilancia desde hace mucho tiempo", dijo el vocero del Gobierno Ahmad Tavakoli luego de una sesión dominical del gabinete. El funcionario informó que el caso fue analizado en la reunión.

La emisora informó que Ghotbzadeh y varias personas fueron detenidas en conexión con un complot para asesinar al ayatola Ruhullah Jomeini y a miembros del Consejo Supremo de Defensa, y luego realizar "una violenta purga en las organizaciones revolucionarias".

"Todas sus conversaciones estaban siendo grabadas", dijo Tavakoli, "y en una de esas conversaciones Ghotbzadeh se autoproclamó como uno de los políticos del siglo, mientras que (el depuesto presidente Abolhassan) Bani Sadr se había considerado a sí mismo el más grande intelectual del siglo. Es sorprendente que un grupo de personas con un mínimo de fuerza crea que puede hacer frente a esta militante nación".

Ghotbzadeh era uno de los tres colaboradores más allegados a Jomeini antes de que el ayatola retornara al país tras el triunfo de la Revolución Islámica en 1979. Bani Sadr, que fue despedido por Jomeini en junio pasado, y el exministro de Relaciones Exteriores, Ibrahim Yazdi eran los otros dos asistentes.

El parlamentario y expresidente de los tribunales revolucionarios Hojatoleslam Sadek Khalkhali, dijo en una sesión del Parlamento que "la nación debería aclarar las posiciones de todos los que aprobaron este (intento de) golpe en el tiempo más rápido", informó Radio Teherán.

Advierte el cardenal Hoeffner

Un comando de la Organización para l
líder Yasser Arafat enviaba un discurso

Exhorta la l
para crear u

Por THOMAS W. NETTER,
Corresponsal de AP

VARSOVIA, 11 de abril — En una nueva iniciativa de paz formulada hoy domingo de resurrección, el pri

(CONTINU[illegible]

[illegible] n más [illegible] tenga [illegible] justio- [illegible] bien [illegible] adoptar la inicia- [illegible] Gobierno peruano, que [illegible] parece muy inteligente. Perú propone que se integre una fuerza de paz de las Naciones Unidas, para que se haga cargo de las islas mientras la Gran Bretaña y Argentina resuelven su litigio. La propuesta peruana da a la ONU la ocasión de cumplir su alta misión de paz.

era, gigantesco estacionamie

PERIODICOS

- ☐ Diario de México
- ☐ El Día
- ☐ El Heraldo de México
- ☐ El Nacional
- ☐ El Sol de México
- ■ El Universal
- ☐ Excélsior
- ☐ La Prensa
- ☐ Novedades
- ☐ Ovaciones
- ☐ Uno más Uno

Fecha 12 ABR. 1982

Pag. _____

REVISTAS

- ☐ Impacto
- ☐ Proceso
- ☐ Siempre

9/2

[redacted]

PERIODICOS
☐ Diario de México
☐ El Día
☐ El Heraldo de México
☐ El Nacional
☐ El Sol de México
☐ El Universal
☐ Excélsior
☐ La Prensa
☐ Novedades
■ Ovaciones
☐ Uno más Uno

Fecha 12 ABR 1982

Pag.

REVISTAS
☐ Impacto
☐ Proceso
☐ Siempre

[redacted]

collar

[redacted]

PERIODICOS
☐ Diario de México
☐ El Día
☐ El Heraldo de México
☐ El Nacional
☐ El Sol de México
☐ El Universal
☐ Excélsior
■ La Prensa
☐ Novedades
☐ Ovaciones
☐ Uno más Uno

Fecha 12 ABR. 1982

Pág. 11 b

REVISTAS
☐ Impacto
☐ Proceso
☐ Siempre

EDITORIALES

Evitar a Toda Costa una Conflagración

Urge un arreglo en las Malvinas

Con toda celeridad se han movido varias cancillerías ante la gravedad que ha asumido el conflicto entre Gran Bretaña y Argentina por la posesión de las islas Malvinas. Con la poderosísima flota que los ingleses han enviado a esa zona, el peligro de un conflicto armado puede suscitarse en cualquier momento incluso derivado de un error o de la precipitación de alguien que sea presa del nerviosismo, el temor o la desesperación de ver acercarse al "enemigo". Jalar el gatillo, accionar los cañones podría conducir a un desastre que muy probablemente no se limitaría a los dos contendientes, sino que sus consecuencias últimas, aunque difíciles de prever, podrían envolver al mundo en la contienda, vistos cómo están de intrincados y revueltos los intereses y las alianzas a nivel mundial en nuestros días. De todas maneras, aun sin llegar a esos límites catastróficos, es incuestionable que el problema ha causado ya un aumento de las tensiones internacionales y esto viene a agravar la situación de por sí difícil que en lo económico confronta la mayoría de las naciones de la Tierra, los pueblos débiles sobre todo. Así que por ningún concepto resulta deseable que vayan a complicarse más de lo que ya están; por el contrario, todos los esfuerzos —principalmente de las dos partes directamente implicadas— deben tender a una pronta solución de ese conflicto.

Implicaciones posibles

Muchas y muy serias son las implicaciones que puede tener el agravamiento del problema. Estados Unidos se encuentra en situación comprometida, ya que ambos países ahora enfrentados son aliados suyos. Inglaterra en el bloque de la OTAN y Argentina, su gobierno actual por lo menos, como valioso auxiliar en el dominio del Cono Sur. Por ello vemos que el Secretario de Estado norteamericano, el general Alexander Haig, se ha movido con inusitada presteza —en una acción que nos recuerda al Kissinger de los mejores tiempos— viajando entre Londres y Buenos Aires, a fin de conseguir que las dos partes cedan y puedan iniciarse de inmediato negociaciones para resolver sus diferencias, que en estos momentos y a juzgar por lo que declaró Haig al abandonar Argentina rumbo a Inglaterra nuevamente, parecen irreconciliables. Pero está además la posibilidad de un enfrentamiento entre las Naciones Unidas y la OEA. La primera ha ordenado a Argentina el retiro de las tropas que envió a las Malvinas, en un esfuerzo por abrir el camino a la negociación. Sin embargo, no se puede desconocer que en el organismo regional existen mecanismos de defensa continental —el Tratado de Río—, que podría ser invocado por el gobierno argentino en caso de un ataque británico. Esto crearía un problema que hasta ahora no se ha dado, por lo menos en una forma tan aguda como la que se plantea. No es de dudarse que todo esto y algunas cuestiones más estén siendo consideradas por los gobiernos del continente y algunos extracontinentales, con el fin de interponer sus buenos oficios para que cuanto antes pueda arribarse a una solución satisfactoria.

Necesidad de diálogo

No existe otra salida que el diálogo; que las partes se sienten a la mesa de negociaciones y busquen ponerse de acuerdo en una cuestión que desgraciadamente lleva ya muchos años de colocada en un callejón sin salida. El gobierno de México, fiel a su tradición, en la declaración que hizo a mediados de la semana pasada, se pronunció categóricamente por el acatamiento de las resoluciones de la ONU y por que las partes solucionen sus diferencias por la vía pacífica, sin recurrir al enfrentamiento armado. No es que México tenga el secreto para la solución de todos los conflictos internacionales, pero es que es la única vía para no hundir al mundo en la catástrofe. Hacemos, pues, votos por que los dos contendientes entren en razón y puedan disiparse los negros nubarrones que hoy se ciernen sobre la Humanidad entera.

CSA
RTE Y CONFIABLE
3 al 57
524-56-56 524-38-29
503-95-48 536-67-86
lame al 755-75-68 y 753-83-44
tos al 753-85-66 y 753-76-81
cuentos la palabra !
SIÓN MAS DEL...
FYCSA
FUERZA Y CONFIANZA

Ni en sus vacaciones, Reagan dejó de estar informado del conflicto de las Malvinas

WASHINGTON, 11 de abril (UPI y AP).— El presidente Ronald Reagan volvió hoy en la noche a la Casa Blanca de su "excelente" vacación caribeña de cinco días, y se mantuvo en estrecho contacto con el desarrollo de la crisis entre Argentina y Gran Bretaña por las Malvinas

Un Reagan ligeramente tostado saludó con la mano y sonrió al abandonar el avión de la Fuerza Aérea que lo dejó en la base Andrews poco después de las 6 de la tarde, luego de un vuelo de cinco horas desde la turística isla de Barbados.

El presidente y su esposa Nancy hicieron un breve viaje en helicóptero a la Casa Blanca. Reagan se rehusó a contestar las preguntas de los periodistas.

"Felices Pascuas", decía el mandatario al caminar sobre el césped de su residencia. "Todo lo que puedo decir es felices Pascuas".

El vocero de la Casa Blanca, Larry Speakes, dijo que Reagan había dado hoy instrucciones cablegráficas "muy detalladas" al secretario de Estado Alexander Haig, que volvía de Buenos Aires a Londres para dicutir con los británicos las "conversaciones significativas" que tuvo en Argentina sobre las Malvinas.

El vocero indicó que Reagan estaba completamente informado por cable sobre los esfuerzos diplomáticos de Haig para evitar una guerra entre Argentina y Gran Bretaña.

Funcionarios del Gobierno norteamericano descartaron versiones de que Haig estuviera llevando a Londres propuestas argentinas de paz, que incluirían el regreso de la flota británica, el retiro argentino de las islas, la autodeterminación de los isleños, pero no se referirían al problema de la soberanía. ./

Speakes dijo "no hay comentario" cuando se le preguntó sobre los informes, pero otras fuentes las descartaron

Reagan al salir de Barbados, dijo que su vacación fue "excelente".

El presidente voló de Barbados hacia Washington a las 1:23 de la tarde de hoy concluyendo su "vacación de trabajo" de cinco días con una misa anglicana de Pascua durante la cual comulgó y oró por la paz en las Malvinas.

KIRKPATRICK, ESPERANZADA

La embajadora en las Naciones Unidas, Jeane Kirkpatrick, afirmó hoy que existe una "razonable posibilidad" de que se logre una solución de último momento que evite la guerra entre Argentina y Gran Bretaña por las islas Malvinas.

La embajadora declaró en un programa de la cadena televisiva ABC que tenía "muchas esperanzas" sobre el eventual éxito de la misión que realiza entre Londres y Buenos Aires el secretario de Estado, Alexander Haig.

"Tengo esperanzas, muchas esperanzas, y creo que soy razonablemente optimista", dijo.

"Creemos que hay una posibilidad razonable de que pueda hallarse alguna solución de último minuto para la crisis, lo que por lo menos evitará la guerra y el derramamiento de sangre", apuntó

Pero dijo también que "la cuestión de la soberanía sobre las Malvinas ha durado casi 200 años y ha estado en disputa durante casi 200 años, de modo que no es posible una solución realmente rápida para el problema total"

Las Malvinas, que Argentina había heredado de España, fueron ocupadas militarmente en 1833 por Gran Bretaña, que las denomina Falkland.

"Pero la posibilidad de evitar el derramamiento de sangre me parece a mí que existe. Estamos trabajando en ello y me parece que los riesgos son muy altos", dijo.

Kirkpatrick defendió también su asistencia a una cena en su honor en la embajada argentina en Washington el 2 de abril, un día después de que Argentina invadiera las Malvinas y horas después de que Estados Unidos denunciara la invasión.

Interrogada sobre si había consultado su asistencia a esta cena con el Poder Ejecutivo, dijo. "Por supuesto que sí".

Añadió que se había organizado la cena semanas antes de la invasión y que el Ejecutivo había "dejado perfectamente clara" su posición ante la ONU de que Argentina debía retirarse de las islas.

Pero señaló que Estados Unidos "jamás adoptó la posición de ser propietarios" de las Malvinas.

REGRESA PEREZ DE CUELLAR

El secretario general de las Naciones Unidas, Javier Pérez de Cuéllar, interrumpirá su viaje de 18 días por Europa y regresará mañana a Nueva York debido a la crisis en torno a las islas Malvinas, dijo hoy aquí el organismo mundial.

La escueta declaración no especificó el papel, si es que hay alguno, que Pérez de Cuéllar podría tratar de desempeñar en resolver el conflicto británico-argentino.

Pérez de Cuéllar, que pasa la Semana Santa en el norte de Italia, dijo en conferencia de prensa aquí el jueves: "He comunicado ya a los británicos y a los argentinos que estoy disponible cuando se me necesite", y añadió: "no esperen que aporte una fórmula milagrosa"

El experimentado diplomático peruano, que realiza su primer viaje al extranjero desde que asumiera el cargo el primero de enero, no continuará su viaje por Berna, Suiza, Viena y Belgrado

Pérez de Cuéllar fue interrogado extensamente durante la conferencia de prensa acerca del poco señalado papel que ha desempeñado desde que las fuerzas argentinas ocuparon el archipiélago de las Malvinas el 2 de abril

"No puedo imponer mis buenos oficios", dijo, "pero si me piden que haga algo, lo haré... Tengo la impresión en esta etapa de que las partes no quieren que intervenga".

Añadió que no quería "interferir" con la gestión emprendida por el secretario norteamericano de Estado Alexander M. Haig, que ha visitado Londres y Buenos Aires para tratar de impedir las hostilidades

El Gobierno británico ha dicho que su bloqueo de las Malvinas comenzará mañana por la mañana.

MENSAJE DEL PAPA

Parte del mensaje de Pascua leído por el Papa Juan Pablo II hoy en la plaza de San Pedro se refirió a la crisis de las islas Malvinas entre Argentina y Gran Bretaña.

Al leer el mensaje, el Papa dijo sobre la crisis que

"Ultimamente se ha sumado la grave tensión existente entre dos países de tradición cristiana, Argentina y Gran Bretaña, con pérdida de vidas humanas y con la amenaza de un conflicto armado y con temibles repercusiones en las relaciones internacionales.

Formuló el ferviente deseo y una llamada particularmente apremiante a las partes en litigio, a fin de que se dispongan a buscar, con empeño responsable y con buena voluntad, las vías de una pacífica y honrosa composición de la contienda mientras aún queda tiempo para prevenir un encuentro sangriento".

"Paz. Paz en la justicia, paz en el respeto de los principios fundamentales universalmente reconocidos y afirmados por el derecho internacional, en la mutua comprensión. La oración de todos los hombres mueva y sostenga el esfuerzo obligado de los responsables de una y otra partes y de cuantos querrán interponer su amistosa colaboración para llegar a la deseada pacificación".

PROPUESTA DE PERU

Perú propuso hoy a Argentina y Gran Bretaña una tregua de 72 horas para dar tiempo a las gestiones que realiza el secretario de Estado norteamericano Alexander Haig en busca de una solución al conflicto de las Malvinas.

El canciller Javier Arias Stella dijo que comunicó la iniciativa hoy a los cancilleres de ambos países y está a la espera de una respuesta favorable.

La propuesta de Perú está contenida también en la carta que el presidente Fernando Belaúnde Terry envió hoy a su colega argentino Leopoldo Galtieri en respuesta a la misiva del jefe de Estado argentino que le entregó ayer el embajador Luis Sánchez de Moreno.

"Es deber ineludible de todas las naciones y, en especial de las del hemisferio, hacer todo lo humanamente posible para que no se produzcan las hostilidades, propiciando una honrosa e inmediata tregua que permita llevar adelante negociaciones mediante las cuales se despeje el peligro de un encuentro y se halle una solución definitiva y justa al problema de las Malvinas", escribió Belaúnde Terry al presidente argentino.

Arias Stella dijo a United Press International que la tregua propuesta por Perú es de 72 horas y ha sido "hecha directamente a los ministros de Relaciones Exteriores de Argentina y Gran Bretaña".

Arias Stella dijo que la tregua podría comenzar a partir de las 04.00 GMT, hora señalada por el Gobierno británico para dar inicio al anunciado bloqueo alrededor de 200 millas marítimas de las Malvinas.

El ministro expresó su optimismo de que sus colegas de Argentina y Gran Bretaña responderán al planteamiento de Perú "de manera positiva".

La carta de Belaúnde Terry a su colega argentino Leopoldo Galtieri fue dada a la publicidad después de la conferencia de prensa del jefe de Estado peruano

En la epístola, Belaúnde expresó: "Mi gobierno está decidido a hacer todo lo que esté a su alcance para evitar el enfrentamiento que parece inminente con la anunciada incursión de las fuerzas navales del Reino Unido".

"El restablecimiento de la armonía entre las dos grandes naciones amigas tendrá enorme significado para el logro del bienestar de la humanidad y la consolidación del supremo anhelo de paz mundial", dijo Belaúnde a Galtieri.

"El embajador Sánchez Moreno nos ha hecho llegar el mensaje de Vuestra Excelencia en relación al inquietante problema de las islas Malvinas", agregó.

Añadió que "la reseña histórica y los conceptos que contiene dicho mensaje actualizan las raíces del conflicto que tan justificadamente preocupan a Argentina desde la primera etapa de su vida independiente".

"Esta preocupación la han hecho suya países hermanos tradicionalmente vinculados a vuestra patria y, de manera especial, Perú, permanente sostenedor de la tesis de la descolonización", enfatizó.

Según el Gobierno peruano Galtieri, en su carta a Belaúnde, hizo una reseña histórica del conflicto con Gran Bretaña sobre las Malvinas.

DESAGRADA A ARGENTINA LA POSICION DE LA CEE

El Gobierno argentino notificó esta noche a los embajadores de ocho países miembros de la Comunidad Económica Europea su "profundo desagrado" por la recomendación de ese organismo para que suspenda la importación de productos argentinos.

La protesta fue comunicada verbalmente a los representantes diplomáticos, quienes fueron convocados a la cancillería

El ministro de Relaciones Exteriores divulgó al respecto el siguiente comunicado:

"En el día de la fecha se ha invitado a concurrir a los embajadores de los países miembros de la Comunidad Europea a fin de hacerles conocer el profundo desagrado que le ha causado al Gobierno argentino las medidas anunciadas por ese organismo europeo".

El desagrado argentino fue comunicado verbalmente a los representantes diplomáticos de Alemania Occidental, Francia, Holanda, Dinamarca, Irlanda, Grecia, Bélgica e Italia

MANIFESTACION DE APOYO A ARGENTINA

Alrededor de 150 manifestantes desafiaron hoy la lluvia y marcharon sobre la plaza Pershing de Los Angeles en apoyo a la invasión argentina a las islas Malvinas.

Portando letreros y voceando en español "Argentina sí, piratas no", los manifestantees desplegaron una gigantesca bandera argentina y entonaron el himno nacional de ese país.

"Nada ha unido al pueblo argentino en los últimos 150 años que la esperanza, la idea de recuperar las islas para la soberanía argentina", dijo el líder local de la comunidad argentina Alberto Pringles.

Ayer se había realizado también una pequeña demostración callejera de los que apoyan a los británicos. Sólo asistió una docena de manifestantes.

"EL MERCURIO" CRITICA A COSTA MENDEZ

En un análisis político "El Mercurio" dijo hoy que las "imprevisibles actuaciones diplomáticas" del canciller argentino Nicanor Costa Méndez implican una ruptura seria de la vinculación occidental de su país que Costa postulaba y abren paso a potencias extrañas al hemisferio.

Afirma que sus contradicciones han llegado a extremos como el de sugerir que fuerzas navales soviéticas intervendrán en apoyo de la ocupación argentina de las Malvinas, "lo que constituye a lo mejor un mero deseo, pero que por desgracia continúa la línea de relaciones comerciales y políticas de nuestros vecinos con Moscú"

El diario expresa que los últimos gobiernos argentinos habían tenido la habilidad y el poder económico de ampliar y diversificar sus relaciones internacionales para granjearse la confianza de muchas naciones y "para hacer olvidar que han quebrantado el derecho internacional, desconociendo el laudo arbitral británico sobre la cuestión del canal Beagle, y que han actuado de manera dilatoria y sesgada en la mediación del Papa Juan Pablo II".

"Pudo atenuarse el significado ofensivo que tuvo el prescindir de la autoridad de la firma y sello de Su Majestad británica puestos en el laudo arbitral que reconoció los derechos de Chile en la cuestión del (canal) Beagle. Pero no puede disimularse la ocupación ilegal de las Malvinas ni desconocerse la reacción jurídica y política frente al hecho" dijo el diario, que sostuvo que ambas situaciones están conectadas.

Luego indica que Argentina exhibe sus esfuerzos y propuestas ante Gran Bretaña, pero no recuerda que el Papa espera hace 16 meses la respuesta a su proposición formal sobre el diferendo austral con Chile, como tampoco recuerda que rechazó a la Corte de La Haya en su controversia por las Malvinas y que en 1978 amenazó con la guerra si Chile recurría al mismo medio.

Finalizó diciendo que la grave situación de las Malvinas aporta, sin embargo, el valor que tiene la dignidad patriótica para movilizar a los pueblos y la lección sobre la vigencia de los caminos jurídicos y las soluciones pacíficas en los asuntos internacionales

PRAVDA CRITICA A HAIG

MOSCU, 11 de abril (AP).— El diario "Pravda" acusa hoy al secretario de Estado Alexander M. Haig de ponerse del lado de Gran Bretaña en su disputa con Argentina por las islas Falkland (Malvinas).

"Washington, al presentar una aparente misión mediadora, en realidad actúa como mensajero de los neocolonialistas británicos", afirma el diario del Partido Comunista Soviético.

Al referirse a las "apresuradas visitas" de Haig a Londres y Buenos Aires para tratar de impedir un conflicto armado, "Pravda" apoya decididamente la causa argentina en su reclamo de soberanía sobre ese territorio austral.

El diario dice que el regreso de las Falkland a su "condición colonial" resulta "totalmente inadmisible", y añade que la disputa sólo puede resultar mediante "negociaciones pacíficas".

Luego expresa que existe una "clara desproporción" entre las "acciones bélicosas" de Gran Bretaña y el "carácter y escala" de la antigua disputa".

CULTURALES

editor: GUSTAVO SAINZ

(I) Tras el filósofo borracho

En la ruta de Pito Pérez

- **Obsesión infranqueable**
- **Como reportero-detective**
- **Los sitios que inmortalizó**

Por JOSE F. VELEZ

SEGUIRLE los pasos a Pito Pérez. Eso es lo que se me ocurrió, después de leer varias veces **La vida inútil de Pito Pérez**. Al principio la idea me pareció descabellada. Traté de arrancarla de mi mente, pero mi subconsciente se negó a cooperar con mi consciente. Surgieron, entonces, algunas preguntas que debía yo contestarme antes de tomar en serio esa peregrina idea: ¿qué propósito podía tener el seguir unas huellas frías después de cuarenta años?, ¿qué interés podía tener el seguir las aventuras de un filósofo borracho a quien, al parecer, nadie amó?, ¿qué lugares debían ser incluidos y cuáles excluidos?, ¿qué buscar al seguir las aventuras de Pito Pérez?

Pero la idea no murió. Ni siquiera se desvaneció sino que, por el contrario, se hizo más clara en mi mente. Es más, se convirtió en una obsesión que no pude sacudirme. No había remedio. Tendría yo que seguir la ruta de Pito Pérez, aunque no necesariamente en el mismo orden, ya que, fuera de la primera salida que sigue un orden cronológico, no existe un travel log que asegure fechas, horas de llegada y salida, ni la secuencia de los lugares visitados. Tendría que convertirme en un reportero-detective para rastrear las huellas dejadas por Pito Perez, o en otro vagabundo siguiendo a gran distancia al protagonista de **La vida inútil de Pito Pérez**.

Después de varios años de dudas y vacilaciones, además de compromisos de trabajo, la idea cuajó en mi mente y decidí que el momento había llegado para comenzar mi gran aventura. Había que poner manos a la obra.

Solicité, y obtuve, del Faculty Development Committee de Baylor University, un verano sabático para realizar este proyecto. Luego solicité, y se me concedió, el apoyo económico del Research Committee de Baylor University para el verano de 1979.

Ya comprometido, no había más que seguir adelante. Volví a leer las obras de José Rubén Romero, lo mismo que otros libros acerca de él y de crítica de su obra, a fin de situarme dentro de las obras anteriores y posteriores a **La vida inútil de Pito Pérez**. Esta última sería el principal libro de consulta en la realización de mi viaje.

Conseguí un mapa del estado de Michoacán para formarme una idea del itinerario y así hacer planes para el viaje. Observé —como puede hacerlo cualquiera que se tome la molestia de comprobarlo— que la primera salida de Pito Pérez forma un triángulo (¿alguien diría: es un círculo?). Además, es un área relativamente reducida y, por lo mismo, sus aventuras son detalladas.

Como el niño que primero se familiariza con su vecindad y luego se lanza, a medida que crece, a la conquista de la gran ciudad —que en este caso es todo el estado de Michoacán— así Pito Pérez no se aleja mucho de su pueblo en su primera salida. Sin embargo, después de recorrer su estado, cuando menos una vez, se aventuró a visitar Yurira, en el estado de Guanajuato, que, de acuerdo con la analogía establecida, correspondería al extranjero.

Otra cosa notable, sin tratar de hacer crítica literaria en este momento, es que en la primera parte de la novela hay más acción que en la segunda parte; en ésta la filosofía predomina, aunque la acción no está ausente totalmente.

Este patrón corres-

El interés de seguir las aventuras de un filósofo borracho a quien, al parecer, nadie amó (Grabado de José Guadalupe Posada)

"Cancionero folklórico de México"

Canten, canten, pajaritos, en su cítara entonada

- **Publica El Colegio de México**
- **Diez mil coplas populares**
- **Van para los cinco tomos**

Por SANDRA ALTAMIRANO

CON un peso de 950 gramos, 274 páginas y en tono azul "como el que tenía el cielo de esta ciudad antes de que el smog lo tapara", El Colegio de México acaba de publicar el tomo IV del **Cancionero Folklórico de México**.

Desde 1959, un pequeño batallón de investigadoras e investigadores de esta institución, se dedicaron a recopilar coplas folklóricas de toda la República Mexicana. La exploración fue extensa y profunda —no en vano tardaron 23 años en terminar—: hurgaron en libros, revistas, discos, recopilaciones manuscritas, archivos magnetofónicos, cancionerillos populares, y rescataron también coplas directamente de la boca de la gente del pueblo.

En total recogieron, organizaron y clasificaron aproximadamente 10,000 coplas que contienen los cuatro primeros tomos —empastados en colores vivos: amarillo, rosa, verde y azul—, tratando de imitar los colores de las hojitas que venden en los pueblos con la letra de canciones folklóricas.

DECIMOS MUCHAS LEPERADAS PERO EN FIN, ASI SOMOS

Es muy difícil definir lo que es folklore, como saber a ciencia cierta cómo y en qué momento se gesta, pero en términos generales se puede decir que el folklore es el "saber del pueblo", es el conocimiento que se transmite de generación en generación, fundamentalmente en forma oral. De ahí su importancia de estudio, pues a través de él, el pueblo asimila estructuras básicas de expresión común y de identidad.

"Los textos folklóricos, como cualquier texto, tienen un autor individual que crea equis canción —explican María Teresa Miaja y Mercedes Díaz Roig, dos de las realizadoras del cancionero—. Ahora bien, esa canción al convertirse en folklore, o sea en parte del patrimonio de la comunidad, es considerada por todos como propia y tratada como tal. Cada quien la maneja a su antojo y hace los cambios, consciente o inconscientemente, que más le placen. Esto es lo que se llama 'el trabajo de la tradición oral' y es lo que hace que un texto sea folklórico".

En el primer tomo aparecen las **Coplas de amor feliz**.

"Te quiero porque te quiero
y en mi querer nadie manda
te quiero porque me nace
de lo más hondo del alma".
("Asómate a la ventana", "La llorona", "La morena". Estrofa suelta)

"El pueblo canta poesía y también las lepe-radas más fuertes", señalan las autoras del "Cancionero Folclórico de México" (Grabado de José Guadalupe Posada)

Coplas de amor desdichado y otras coplas de amor las contiene el Tomo II.

¡Ay de mi llorona! (Llorona)
Llorona de negro potro
aquí me tienes sufriendo Llorona
desde que duermes con otro.
(La llorona).

Coplas que no son de amor el tomo III.

Y al gusto lo nombran "gusto"
y al apelativo "llanto";
el que padece de susto no
puede morir de espanto;
el padecer es justo:
poquito pero no tanto.
("El gusto")

En el tomo IV aparecen **Coplas varias y varias canciones.**

"Lo que tenemos aquí son coplas sobre la naturaleza la muerte, sobre las suegras, los borrachos, hay coplas religiosas y humorísticas y una sección muy importante de coplas históricas".

Santa Ana va caminando
con pasos de guajolote
a vender a su señor
como Judas Iscariote.

(Estrofa suelta)

PERIODICOS

- ☐ Diario de México
- ☐ El Día
- ☐ El Heraldo de México
- ☐ El Nacional
- ☐ El Sol de México
- ● El Universal
- ☐ Excélsior
- ☐ La Prensa
- ☐ Novedades
- ☐ Ovaciones
- ☐ Uno más Uno

REVISTAS

- ☐ Impacto
- ☐ Proceso
- ☐ Siempre

Fecha 12 ABR. 1972

Pag. 11

b

[redacted]

PERIODICOS
☐ Diario de México
☐ El Día
☐ El Heraldo de México
☐ El Nacional
☐ El Sol de México
☐ El Universal
☐ Excélsior
☐ La Prensa
☐ Novedades
☐ Ovaciones
☒ Uno más Uno
Fecha 12 ABR. 1982
Pag.
REVISTAS
☐ Impacto
☐ Proceso
☐ Siempre

Gran potencial petrolero en las islas Malvinas: *NYT*

▶ Una de las causas del conflicto: Observadores

BUENOS AIRES, 11 de abril (DPS) — Un reciente estudio divulgado por el diario *New York Times* revela que el potencial petrolero de las islas Malvinas en el Atlántico Sur, cuya soberanía disputan Argentina y Gran Bretaña, representaría en la próxima década, 2 millones de barriles diarios.

De ser así, Argentina entraría en franca competencia con Venezuela, la mayor potencia petrolera sudamericana, cuya producción diaria actual es de 1.5 millones de barriles.

Esto es a juicio de los observadores, uno de los elementos que suscitó la toma de las Malvinas por parte del gobierno de la junta militar que preside el general Leopoldo Galtieri contra el dominio del imperio británico en su colonia del extremo sur de América.

Por otra parte, la empresa estatal Yacimientos Petrolíferos Fiscales (YPF) reveló que atraviesa una difícil situación financiera, con una deuda de 4 mil 100 millones de dólares, que no pueden ser absorbidos, según su presidente Luis Prigil.

La situación de YPF se complicó en los últimos tiempos a consecuencia del esquema económico impuesto por las distintas administraciones castrenses que se han sucedido desde 1976.

Prigiro reconoció esta semana que la producción de petróleo en Argentina "ha disminuido durante los primeros meses de este año, y anunció que se está buscando una solución para que "esto no pueda definitivamente resuelto antes de fin de mes".

Finalmente, a manera de ejemplo, el presidente de YPF mencionó que "la carga impositiva sobre el metro cúbico de crudo en Alemania es de 16 por ciento, y en Argentina de 60 por ciento".

PERIODICOS
☐ Diario de México
☐ El Día
☐ El Heraldo de México
☐ El Nacional
☐ El Sol de México
☐ El Universal
☐ Excélsior
☐ La Prensa
☐ Novedades
☐ Ovaciones
☒ Uno más Uno
Fecha 12 ABR. 1982
Pag. 14 fb
REVISTAS
☐ Impacto
☐ Proceso
☐ Siempre

CORRESPONDENCIA

Falsificaciones y desinformación en las notas de Eliaschev sobre las Malvinas

Señor director:

A simple título de lector asiduo de *unomásuno* y con base en mi convicción de que en la actual circunstancia por la que atraviesa Argentina se hace importante no dejarse llevar por la interesada desinformación de Londres, Washington, Nueva York y Buenos Aires, elevo mi protesta por lo que estimo una falta de honestidad profesional cometida en las páginas de ese periódico por el señor José Ricardo Eliaschev.

Utilizando el método de edificar una estructura de afirmaciones a partir de una mención parcializada de un texto oficial que se ve así falsificada, el señor Eliaschev acaba de perpetrar una solapada defensa de la actuación del régimen militar argentino a propósito del episodio de las Malvinas, en la que de paso y con la misma sutileza de un elefante en un bazar descarga apóstrofes variados a países del campo socialista o con gobiernos populares. (*unomásuno: 007 a la conquista de sus islas perdidas*. 9 de abril)

En esa crónica se afirma que el gobierno de Nicaragua "se ha solidarizado *plena e incondicionalmente* con Argentina", actitud asumida "contra todas las previsiones" atendiendo al hecho de que sus relaciones con Buenos Aires "son pésimas", con lo cual Managua dio "una nueva lección de nacionalismo y percepción de las prioridades que confronta toda nación agredida por potencias extranjeras". Según el señor Eliaschev "no hubo dudas" en esa "ejemplar solidaridad de la Nicaragua sandinista", obviamente para con la dictadura del general Galtieri. En cambio y entre otros ejemplos de signo contrario, "Cuba mantenía silencio sobre el episodio", a pesar de que "tiene clavada en su propio país la espina yanqui de Guantánamo".

Como en estos casos lo que importa son los documentos y los hechos, ruego se me permita la reproducción total de la declaración del gobierno sandinista, publicada el 6 de abril en El diario *Barricada*, de Managua, y que a partir de su cabeza (*Evitar uso de la fuerza. Nicaragua se pronuncia sobre Malvinas*) establece que no hubo tal solidaridad "*Plena e incondicionalmente*":

"El Gobierno de Reconstrucción Nacional en el marco de su política internacional antiimperialista y de no alineamiento opuesta a todas las formas de colonialismo y neocolonialismo, considera que una de las causas de perturbación de la paz internacional es el mantenimiento de enclaves coloniales anacrónicos que contradicen los principios fundamentales que inspiran el derecho internacional contemporáneo.

"El Gobierno de Reconstrucción Nacional de Nicaragua lamenta que hayan fracasado los esfuerzos de la República Argentina para resolver pacíficamente la ocupación colonial e ilegal que el Reino Unido ha impuesto sobre los territorios mencionados y, al pronunciarse una vez más en favor del derecho *que tienen todos los pueblos y naciones* de ejercer su plena y total soberanía sobre los territorios que jurídicamente le pertenecen, reitera su respaldo al gobierno de la República Argentina *sobre este diferendo*.

"Asimismo, el Gobierno de Reconstrucción Nacional cuya norma ha sido la búsqueda de la paz a través del diálogo, hace un llamado al gobierno argentino y al gobierno del Reino Unido, con quien igualmente mantiene cordiales relaciones, para que no ejecuten acto alguno que pudiera conducir a un mayor agravamiento de la actual situación sino que, por el contrario, se esfuercen en apegarse a los principios de la Carta de las Naciones Unidas y a las normas del derecho internacional para resolver en forma pacífica sus diferencias".

Como puede apreciarse por las cláusulas que hemos subrayado, el gobierno sandinista mantuvo con otras palabras la misma posición que México y otras naciones del continente. En cuanto a Cuba, en esos mismos instantes estaba enviando a Buenos Aires a su embajador Emilio Aragonés, ausente del país desde hacía más de un año como muestra de reprobación por todas las *cochinerías* de que venía siendo objeto el pueblo cubano desde que los militares argentinos volvieron a capturar el poder en marzo de 1976. (Cfr. *uno más uno*, 11 de abril, p. 1)

Por último, en la misma edición en que el señor Eliaschev se ve desmentido en cuanto a Cuba, incurre con su firma en otra falsificación histórica más (suplemento *Página Uno*, *Cronología de una colonia*), al afirmar que en enero de 1968, "durante el gobierno constitucional parcial de Arturo U. Illia, un grupo de jóvenes nacionalistas y peronistas acaudillados por el joven militar Dardo Cabo, desarrolla el operativo Cóndor, que consiste en una simbólica ocupación de las Malvinas y el izamiento de la bandera argentina en las islas. Repatriados a Buenos Aires, el gobierno de Illia desautoriza a los jóvenes y los sanciona".

Mal que le pese al señor Eliaschev y a su deseo de degradar al "gobierno constitucional parcial" del doctor Illia —a nuestro juicio uno de los pocos gobiernos antiimperialistas, democráticos y honestos que tuvo Argentina—, no fue el suyo el que estaba en la Casa Rosada cuando el periodista Dardo Cabo y otros 27 militantes de la Juventud Peronista emprendieron la operación Cóndor el 28 de septiembre de 1966, simplemente porque Illia había sido derrocado meses antes, el 29 de junio, por un régimen militar —de Juan Carlos Onganía—, del cual fue ministro de Relaciones Exteriores el mismísimo Nicanor Costa Méndez que hoy sirve al general Galtieri y es, de hecho y con todas las lacras y objetivos del nacionalismo oligárquico inscritos en esta operación malvinense, el mentor intelectual de esta "recuperación". La diferencia consiste en que la operación Cóndor perjudicaba las gestiones secretas que se realizaban entonces con Londres a propósito del petróleo y gas en las Malvinas, y de ahí que el grupo de Dardo Cabo fuese bastante maltratado y recluido en prisión varios meses.

Gregorio Selser.

Argentina recurrirá al *TIAR* si Gran Bretaña mantiene el bloqueo: *DYN*

La agencia noticioso que reconstruyó la reunión Galtieri-Haig indicó que si Argentina se siente *acorralada militarmente* aceptará el ofrecimiento soviético de ayuda militar

(ANSA,UPI, AFP, PL, AP y EFE)

BUENOS AIRES 31 de abril – La agencia privada Diarios y Noticias (DYN) dijo que el gobierno argentino comunicó al secretario de Estado norteamericano Alexander Haig que si mañana a mediodía Gran Bretaña no ha levantado su anunciado bloqueo naval a las islas Malvinas, Argentina recurrirá a la OEA (Organización de Estados Americanos) para requerir la aplicación del Tratado Interamericano de Asistencia Recíproca (TIAR).

DYN hizo una reconstrucción de la segunda y más prolongada reunión sostenida ayer por Haig con el presidente general Leopoldo Galtieri en el marco de su misión de buenos oficios, citando a una "alta fuente" del gobierno argentino.

Según esa reconstrucción Galtieri habría advertido a Haig que si Argentina llegaba a sentirse "militarmente acorralada podría aceptar los ofrecimientos que ya le ha formulado la Unión Soviética". La agencia no consigna la reacción de Haig a la advertencia del presidente Galtieri y sólo menciona que el secretario de Estado trató de disuadir la recurrencia de Argentina al TIAR, que es visiblemente resistido por la diplomacia norteamericana. Pero al cabo de las intensas conversaciones celebradas hasta la madrugada de hoy en la casa de gobierno, el presidente Galtieri dijo a su enviado de Reagan que su gobierno se consideraba en libertad de acción para emprender el camino al TIAR si Gran Bretaña no revertía su anunciado bloqueo naval estimado aquí como un acto de agresión.

Según la fuente de DYN el embajador argentino en la OEA, Raúl Quijano, ya tiene las instrucciones correspondientes para solicitar la convocatoria de una reunión de consulta de cancilleres americanos para lo cual, se dijo, se cuenta con el número de votos necesarios para que la iniciativa prospere.

Uno de los varios funcionarios que participaron de las discusiones, reveló que en más de una ocasión tanto Haig como a punto de sus más inmediatos colaboradores, "rechazaba variantes con el sólo argumento de que "eso sería un suicidio para la señora Thatcher".

Añadió que "según lo que pudo reconstruirse en consultas con distintas fuentes diplomáticas y militares, durante las conversaciones con Haig se tomó inicialmente conocimiento de la presión de máxima del gobierno británico consistente en retrotraer la situación de las islas a la vigente el 1º de abril propósito rechazado de plano por las autoridades argentinas".

Como contraparte de esa fórmula, el gobierno británico se mostraba dispuesto a comprometerse secretamente a iniciar en poco tiempo activas negociaciones con la Argentina para lograr a fines de este año, como máximo, un acuerdo global y definitivo sobre las islas.

Rechazada esa hipótesis, dijo DYN, se discutió otra propuesta según la cual podría constituirse una administración británica con participación de otras naciones, incluida la Argentina, que estaría institucionalmente por encima del gobierno instalado hace pocos días en el archipiélago. También en este caso, según lo que se propiciaba, se iniciarían negociaciones de inmediato para discutir globalmente toda la situación.

La propuesta pretendía, aclaró la agencia, el desalojo de las tropas argentinas instaladas en las islas.

La fórmula fue rechazada por el presidente Galtieri para [illegible] lo cual mantuvo consultas [illegible] con los comandantes en jefe de la Armada, almirante Jorge Isaac Anaya y de la Fuerza Aérea, brigadier Basilio Lami Dozo, quienes llegaron imprevistamente a la casa de gobierno.

"Empero, se dijo, en los últimos trámites del encuentro, cuando el presidente Galtieri y el canciller Costa Méndez conversaron, sin otras presencias, con el general Haig, se habrían examinado con crudeza los aspectos más espinosos y conflictivos de la situación creada por las amenazas británicas.

En esas circunstancias, Galtieri llegó a decir que si la Argentina era "militarmente acorralada" podría llegar a aceptar los ofrecimientos de asistencia que ya le ha formulado la Unión Soviética".

Por otra parte, el secretario de Estado norteamericano Alexander Haig regresará hoy domingo a Londres con "propuestas específicas" argentinas en procura de impedir un choque armado entre Gran Bretaña y la Argentina en el Atlántico Sur.

El anuncio fue hecho por el vocero del Departamento de Estado, Dean Fischer, al cabo de una sesión marathónica de 16 horas y media entre Haig y la cúpula del gobierno argentino, encabezada por el presidente Leopoldo Galtieri y por el canciller Nicanor Costa Méndez.

Instantes previos, el secretario de Prensa de la Presidencia argentina, Rodolfo Baltiérrez, informó que "no se ha llegado a ninguna solución" aunque agregó que "el diálogo no está interrumpido".

Fischer informó que Haig regresará a Londres "con ideas específicas" y que sus conversaciones con el gobierno argentino habían sido "abiertas y plenas de significado".

Otras versiones dicen que Argentina ofreció retirar sus tropas de las islas Malvinas si la flota de guerra británica emprende el regreso, indicaron fuentes militares a medios periodísticos locales.

Noticias Argentinas, una agencia noticiosa privada, dijo que las fuentes señalaron que de acuerdo con el plan, las tropas militares que ocupan las islas que los ingleses denominan Falkland podrían ser reemplazadas por policías o gendarmes.

Según esa versión Argentina gobernaría el archipiélago con la participación de los "Kelpers", como se conocen a los mil 300 habitantes de origen británico de las islas localizadas a 800 kilómetros al este de la costa argentina.

Las fuentes dijeron que a cambio de la retirada gradual de las tropas las unidades de guerra británicas deberían regresar a sus destinos habituales.

GESTORES POLITICOS

Los cinco partidos mayoritarios argentinos y otros sectores políticos decidieron iniciar una acción de esclarecimiento en el exterior de la posición del país, puntualizando que lo harán por iniciativa propia.

Según el programa, los representantes de esas organizaciones, integrantes de la Multipartidaria, se solventarán sus gastos y viajarán con pasaportes personales.

En la casa de gobierno, los jefes militares recibieron hoy a los diversos dirigentes políticos del país en un gesto no visto aquí desde hace seis años, cuando llegó al poder el régimen castrense.

De acuerdo con la labor de esclarecimiento acordada, el asesorante a la presidencia de la Organización Demócrata Cristiana Mundial, José Antonio Allende, viajará a Caracas y el titular de los democristianos, Francisco Cerro, a Roma, junto al dirigente demoprogresista Rafael Martínez Raymonda.

El ex ministro de Economía del gobierno de María Estela Martínez de Perón, Antonio Cafiero, saldrá mañana hacia Estados Unidos, mientras que el ex subsecretario de Relaciones Exteriores del gobierno de Héctor Cámpora, Jorge Vázquez irá a República Dominicana.

Ayer, el senador Vicente Leónidas Saadi, representante de uno de los sectores más intransigentes del peronismo con el gobierno visitó el Ministerio del Interior y luego se informó que viajará a México.

Está previsto además que el también ex senador radical, Luis León, visite Lima para recabar el apoyo del Parlamento Latinoamericano según información que aparece en la prensa local.

Los medios de información señalaron que la Multipartidaria estudia la constitución de un consejo civil para que actúe en la presente emergencia como aglutinante.

Por su parte, el ex ministro de Economía, José Alfredo Martínez de Hoz, viajó hoy a Estados Unidos o algún país europeo" sin determinar, para ejercer como mediador económico oficioso en el conflicto que enfrenta a Argentina y Gran Bretaña.

PROTESTA ARGENTINA CONTRA LA CEE

La Argentina notificó hoy a los embajadores de los ocho países de la Comunidad Económica Europea con las que mantiene relaciones, su "profundo desagrado" por la decisión de suspender la importación de productos argentinos, dispuesta ayer, en Bruselas, por el Consejo Permanente de la organización, al aprobar una resolución ordenando que solicite sanciones contra este país por la ocupación de las islas Malvinas y otras islas del Atlántico Sur.

La protesta argentina, llevada a cabo en forma verbal ante los embajadores de Alemania Federal, Bélgica, Dinamarca, Francia, Grecia, Holanda, Irlanda e Italia, ocho de los diez miembros de la Comunidad Económica Europea, "hace conocer el profundo desagrado que le causó al gobierno argentino las medidas enunciadas por ese organismo europeo".

Asimismo, el gobierno militar argentino rechaza la suspensión de importaciones de países de la Comunidad Económica Europea, si ésta pone en práctica la recomendación de su Comisión de Representantes de prohibir la importación de productos argentinos.

Fuentes del Ministerio de Economía indicaron hoy que, por el momento, la introducción en el país de mercaderías provenientes de la Comunidad estará sometida a la autorización previa de la Secretaría de Comercio.

DECLARACION DE EMILIO ARAGONES

"Las Malvinas son una parte inalienable del territorio argentino" afirmó el embajador cubano Emilio Aragones, quien manifestó el apoyo de su país al derecho argentino a reconquistar un territorio que le es propio y que le había sido usurpado".

Las declaraciones del diplomático, que regresó a Buenos Aires ayer en horas de la mañana, fueron reproducidas ampliamente en la prensa local por la mayoría de los medios de difusión.

El viernes desde horas tempranas en la noche, casi medio centenar de periodistas con taquígrafos y reporteros gráficos esperaron el arribo del jefe de la misión diplomática cubana, quien viajó en un aparato de Cubana de Aviación en vuelo directo desde La Habana.

Aragonés fue recibido en la terminal aérea de Ezeiza por el embajador argentino en Cuba, Rafael Vázquez y altos funcionarios de la Cancillería local.

Al ser consultado por periodistas argentinos sobre su retorno dijo que su ausencia del país fue bastante prolongada, "al extremo que se tejieron algunas especulaciones sobre las relaciones entre Cuba y la Argentina".

Añadió al respecto, según destacó hoy el matutino Clarín que "nosotros siempre informamos al gobierno argentino que no tenía nada que ver con mi alejamiento. Se trataba, más bien, de salvarme en otra posición. Estamos en esos trámites cuando surgió esta situación, de las Malvinas y el gobierno cubano estimó que era el momento en que el embajador viniera a la Argentina para que, con su presencia, manifestara su apoyo en este momento".

"Mi país –dijo– siempre ha tenido una posición muy clara en esto y lo hemos defendido en todos los foros internacionales. Lo hemos planteado en todas las formas e, inclusive, nuestro mismo presidente Fidel Castro, siendo estudiante universitario, planteaba ya la restitución de las Malvinas".

Acerca de la posibilidad de que el diferendo argentino-británico derive en una confrontación bélica, el embajador cubano expresó que "si hay barcos de guerra en la zona esos barcos están para algo y puede ocurrir cualquier cosa".

Mientras tanto, fuentes diplomáticas dijeron aquí que el jefe de la misión diplomática argentina en La Habana, Rafael Vázquez, viajará de regreso al país antillano en fechas próximas.

En medios allegados al ministerio de Relaciones Exteriores se puntualizó que "aún no hay fecha concreta", pero se descontó que el retorno de Vázquez se producirá en breve.

MISION ANGLICANA A LAS ISLAS

Un grupo perteneciente a la comunidad británica argentina, en el que se cuenta el obispo anglicano de Buenos Aires, Richard Cutts (representante de Arzobispo de Canterbury) piensa viajar a las Malvinas para "tranquilizar y dar explicaciones a los isleños, que deben estar "atemorizados".

El grupo, compuesto de anglicanos provenientes de zonas rurales, "para que el acercamiento sea más fácil", espera el visto bueno de las autoridades argentinas para visitar las Malvinas.

"Ellos (los isleños) deben estar atemorizados a causa de todo este asunto y nuestra compañía humana, y de ninguna manera política, tiene por objetivo mostrarles que hay personas conscientes de la situación y del cambio que atraviesan en sus vidas", explicó el obispo Cutts.

"Luego de las explicaciones, se sentirán más próximos de la Argentina y de su modo de vida y estarán así mejor preparados para el cambio que se está operando", agregó Cutts.

Para el Partido Socialista Francés

La ocupación de las Malvinas es una operación de política interior

por León BATAILLE, corresponsal en Francia

En su órgano central, el semanario L'Unité, el Partido Socialista Francés da a conocer sin ambigüedad su interpretación de la ocupación de las islas Malvinas por Argentina como "una operación de política interior". Explica el editorialista que los generales de la Junta, "deseosos de hacer olvidar a los argentinos las dificultades económicas y políticas del país, parecen haberse lanzado en esta aventura sin precaución alguna".

"Para comprender lo que ha incitado a la Junta a invadir las islas Malvinas, basta tomar conciencia de la evolución del pueblo argentino. los militares están buscando más que nada un medio de distraer a la opinión pública de los problemas internos".

Según el análisis de la situación que hace el órgano del PS, "la fiebre nacionalista" no ha durado, los argentinos han tomado conciencia de la precariedad de su "victoria" y de los motivos reales de esta guerra" que, según L'Unité bien podría terminarse mal para la Junta argentina.

Conviene recordar que el gobierno francés ha confirmado su solidaridad con el Reino Unido y que desde el 10 de mayo su línea de conducta ha sido de no entregar a ningún Estado armas de represión o de guerra civil. Los contratos militares existentes con Argentina fueron firmados antes de la llegada de la izquierda al poder en Francia. Desde la ocupación de las Malvinas, el embargo es total sobre la entrega de armas, y en cuanto a la posibilidad de cesión a Argentina de una licencia sobre vehículos blindados, evocada recientemente por la prensa, el secretario general del Elíseo acaba de afirmar que esta información "carece totalmente de base". Se había efectuado al respecto una negociación en 1979, pero el actual gobierno no accedió a la demanda de la Junta Militar argentina.

Guatemala, hoy

El plan de gobierno de Efraín Ríos Mont

por Leonel PETZ, ENFOPRENSA, México

Los medios de comunicación del mundo, divulgaron recientemente el llamado plan de gobierno de la junta golpista —continuadora del terror— que detenta el poder en Guatemala.

A dos semanas del golpe con que derrocaron a su homólogo Romeo Lucas García, quieren hacer creer a la opinión pública mundial, que profundamente preocupados por el clima de inseguridad nacional y por el creciente enfrentamiento de los diferentes sectores de la sociedad, serán capaces de solucionar a través de una serie de medidas coyunturales, los profundos problemas estructurales del sistema guatemalteco.

UNA RESEÑA NECESARIA

Guatemala es un país del área centroamericana que se caracteriza entre otras cosas, por tener una gran variedad de climas, lo que hace propicias las condiciones para que la agricultura sea la base del sistema económico.

La tierra repartida desigualmente entre pobres y ricos, hace que sea una minoría la que disponga de los mejores lugares para desarrollar las actividades agrícolas en la explotación de: café, caña de azúcar, cardamomo, algodón y ganadería, los cuales son la principal fuente de ingreso de divisas al país.

La mano de obra barata para trabajar estas grandes fincas, que los estudiosos llaman latifundios, la consiguen en las tierras altas, erosionadas y poco fértiles, en que los indígenas apiñados en los cerros y en las montañas viven agrupados en aldeas, caseríos, parajes y pueblos, cuya principal característica es la alta densidad de población.

Año con año, en la época de cosecha en la tierra de los ricos, bajan a ir a bajar los indígenas a la costa y a la bocacosta, transportados en camiones como si fueran ganado, y con los salarios de hambre que les pagan en las fincueras logran subsistir ayudados por la ínfima cosecha que obtienen en su parcela de tierra, llamado minifundio.

Ultimamente, se estableció que estas tierras pobres en que viven los naturales del país, son ricas en petróleo, níquel y uranio, todos materiales estratégicos.

Por esa razón, los poderosos de Guatemala haciendo uso de la autoridad de que se han investido, mediante los asesinatos más horrorosos y los engaños más pérfidos, han ido despojando de estas tierras a los campesinos, registrándolas después a favor de los militares millonarios y de las pocas familias adineradas de la nación.

La voluntad de la clase dominante convertida en ley en Guatemala, es la historia de este heróico pueblo, que durante más de 450 años ha venido sufriendo condiciones injustas de explotación, discriminación, opresión y represión.

Sólo en los recientes 21 años, son 83 mil 500 los guatemaltecos asesinados, torturados y desaparecidos por los regímenes de turno; al año de 1981 alcanzó la horripilante cifra de 13 mil 500.

El período especificado anteriormente abarca desde la invasión mercenaria de Carlos Castillo Armas en 1954, apoyado por Eisenhower y la CIA, hasta nuestros días, en que regularmente se ha sucedido en el poder los militares: Castillo Armas, Ydígoras Fuentes, Peralta Azurdia, Méndez Montenegro, Arana Osorio, Kjell Laugerud, Lucas García y de último el golpista Ríos Montt, que no dejó que tomara posesión de la silla presidencial el otro militar Angel Aníbal Guevara, ganador fraudulento en las elecciones del 7 de marzo pasado.

LAS MEDIDAS DESESPERADAS DE RIOS MONTT

El movimiento guerrillero surge en la década de los sesentas, vive un repliegue táctico y sale de él en los inicios de los setentas, para consolidarse y crecer en los últimos años de los ochentas.

Los diversos organizaciones de masas creten en los últimos 10 años en que como producto del trabajo contrainsurgente, tienen que rebasar su actividad legal y pasar a la clandestinidad.

Esas condiciones de desarrollo del trabajo revolucionario del pueblo guatemalteco, hacen que el régimen de turno, con ayuda amplia del imperialismo norteamericano, planifique, programe y ejecute la "estrategia de la represión", a través del ejército, como único soldado a sus propósitos de enriquecerse indefinidamente a costillas del trabajo de los explotados mayoritarios de Guatemala.

En la actualidad, la crisis del sistema se caracteriza por el creciente enfrentamiento entre los ricos y por la incapacidad manifiesta de la institución armada para controlar la cada vez más difícil situación del país.

La organización de las contraofensivas militares del ejército, como una medida desesperada para derrotar a la guerrilla y el escandaloso fraude electoral [illegible] factores determ[illegible] las contradicci[illegible]

Lo que viene [illegible] vo de la crisis [illegible] es el auge del [illegible] miento revoluc[illegible] golpe de estado [illegible] poderosos y un [illegible] tas porque no fi[illegible] repartición del p[illegible]

Esta situación [illegible] poder trate de h[illegible] derrota inmedi[illegible] nes y medidas [illegible] Plan de Gobiern[illegible]

Dichos objet[illegible] nan refleja unida[illegible] de la fracción d[illegible] de un gobierno [illegible] buscar en form[illegible] opinión pública [illegible] patrocinadores [illegible] su parte esperan[illegible] envío de ayud[illegible] sistema en agon[illegible] perder y mucho [illegible] mantienen a su l[illegible]

Los mencionad[illegible] Ríos Montt y s[illegible] problemas profu[illegible] taca.

Fue de[illegible] resis e[illegible]

* El derechis[illegible]

(EFE y DPA)

LA PAZ, 11 de abril.– El [illegible] proscrita Central Obrera B[illegible] y del Partido Socialista–U[illegible] Palacios, fue detenido por [illegible] servicios de seguridad del r[illegible] denunció hoy la Asamble[illegible] Humanos de Bolivia.

Palacios es miembro d[illegible] nacional del Partido Soci[illegible] Bolivia (PS–1), grupo dirigi[illegible] Quiroga Santa Cruz, asesin[illegible] golpe de Estado del pasado[illegible] 1980.

Según las denuncias ur[illegible] agentes del Ministerio del [illegible] ron su vivienda ubicada [illegible] marginal de La Paz, llevánd[illegible] móvil con rumbo desconoci[illegible]

Autoridades del Ministe[illegible] no confirmaron ni negaron [illegible] sólo puntualizaron que "ex[illegible] para evitar la agitación po[illegible] via".

Las últimas semanas. Pala[illegible] rios documentos de la C[illegible] Boliviana (COB), dirigidos [illegible] viano.

POSIBLE HUELG[illegible] EN TARIJA

Los habitantes de la reg[illegible] fronteriza con Argentina, [illegible] paro general de actividades [illegible] desatención gubernamenta[illegible] regional", enfatizaron sus a[illegible]

Tarija cumplió ya ante[illegible] paro general que finalmen[illegible] por 72 horas y levantó su [illegible] ante la promesa del régim[illegible] solucionar los problemas.

La mediación de la iglesi[illegible] bilitó la solución parcial del [illegible] hoy volvió a presentarse.

Se informó que las autorid[illegible] de esa región, ubicada al [illegible] viajaron a La Paz para r[illegible] presidenciales sobre la acti[illegible] rán asumir frente al paro ge[illegible]

Por disposiciones guberna[illegible] tán prohibidas todas las ma[illegible] medidas de presión en Bo[illegible] impuesta en julio de 1980, [illegible] del golpe de Estado del ge[illegible] cía Meza.

Tarija conmemorará un a[illegible]

Amenaz[illegible] petrole[illegible]

QUITO, 11 de abril (EFE) — [illegible] de Trabajadores Petroleros d[illegible] amenazado con ir a una huelg[illegible] gobierno no atiende una serie [illegible] salariales y legales.

Según se supo hoy, la federa[illegible] afiliada a la Central de Organiz[illegible] tas (CEDOCH) de orientación [illegible] reclama la participación de su[illegible] el directorio de la Corporación E[illegible] ra (CEPE).

También pide su incorporació[illegible] jo nacional de salarios que hast[illegible] ha actuado inhabilitadamente sin [illegible] partes involucradas.

Protesta, de otro lado, por l[illegible] algunos conflictos de las empre[illegible] jan en el sector, especialmente [illegible] CO, de Estados Unidos, que t[illegible] numerosos obreros.

Investigan [illegible] guerrillas d[illegible]

CARACAS, 11 de abril (UPI).– Los cuerpos de seguridad venezolanos iniciaron hoy una investigación de una posible conexión entre el grupo insurgente Bandera Roja

PERIODICOS

- ☐ Diario de México
- ■ El Día
- ☐ El Heraldo de México
- ☐ El Nacional
- ☐ El Sol de México
- ☐ El Universal
- ☐ Excélsior
- ☐ La Prensa
- ☐ Novedades
- ☐ Ovaciones
- ☐ Uno más Uno

REVISTAS

- ☐ Impacto
- ☐ Proceso
- ☐ Siempre

Fecha 12 ABR. 1987

Pag. 15 B

▷Llama Juan Pablo II a una s[illegible]ión pacífica del conflicto

Confía Kirkpatrick en un "acuerdo" sobre las Malvinas entre Argentina e Inglaterra

WASHINGTON, 11 de abril (EFE, Latin, UPI, AP, PL y AFP).— Jeanne Kirpatrick, embajadora estadunidense ante Naciones Unidas, afirmó hoy a la cadena de televisión ABC que considera "razonablemente probable" que haya un acuerdo entre Argentina y Gran Bretaña por las islas Malvinas.

La diplomática, que dijo estar "muy confiada" en la misión mediadora de Alexander Haig, declaró sin embargo que "la cuestión de la soberanía lleva 200 años discutiéndose y no es probable que se solucione el problema de repente", aunque dijo, "para ello estamos trabajando", por que lo que está en juego "es muy importante".

El papa Juan Pablo IV, por su parte, además de mostrarse "profundamente preocupado", se pronunció sobre la crisis con un llamamiento a las dos partes para que solucionen el problema de manera pacífica a fin de evitar derramamiento de sangre. El presidente Ronald Reagan asistió hoy a un servicio religioso en Bridgetown (Barbados), para rezar "por la solución pacífica de las Malvinas".

Para el diario *Pravda*, órgano del Partido Comunista de la Unión Soviética, el mediador Alexander Haig está actuando como "un mensajero del neocolonialismo británico".

El régimen castrense argentino anunció hoy la partida hacia La Habana de su embajador en la isla, Rafael Vázquez, que se encontraba desde hace varios meses en la capital bonaerense.

En Brasil, según el corresponsal de este diario en Sao Paulo, la crisis se percibe, tanto en la prensa como en ambientes militares y de la cancillería, con un dejo de paternalismo y mucho de ironía. *Jornal do Brasil*, por ejemplo, publica una viñeta en la que se ve al general Galtieri saliendo por la ventana de la Casa Rosada, sonriente y haciendo la V de la victoria, sin darse cuenta que está por precipitarse en el vacío, a la par que, detrás suyo, se ve a Haig, con los brazos extendidos, corriendo hacia él, tratando de alcanzarlo para detenerlo.

En fuentes del gobierno brasileño se teme que una derrota militar acabe con el régimen militar argentino, sin que el país tenga sustituto para el enroque en el poder y sin poder contar con la solidaridad continental. Pero, quizás, preocupa más una victoria argentina, puesto que, se afirma, en la región no faltan zonas para los apetitos anexionistas de Galtieri en la zona. Con Uruguay, Argentina mantiene una disputa por las aguas del río Paraná, y en lo que se refiere a la influencia brasileña en Paraguay y Bolivia.

Los siete puntos de Galtieri

En el ámbito interno, la crisis está otorgando al régimen del general Galtieri un amplio margen de maniobra. Ahora, según el diario *La Nación*, en la mesa del presidente estaría un informe sobre la situación nacional, en el que estaría a estudio la posibilidad de levantar el estado de sitio, así como una amnistía que facilitara la participación de detenidos de los diversos grupos de izquierda en la futura organización del país.

El documento se basa, según el matutino, en "la nueva situación interna" creada a partir de la recuperación de las Malvinas, el pasado 2 de abril. De acuerdo con la versión del diario, los siete puntos del *documento Galtieri* son:

— Establecer canales de comunicación con todos los partidos políticos, con vistas a su participación en el acuerdo de un plan político mínimo.

— Promulgación de una ley de amnistía para todos los recursos en delitos políticos.

— Anulación total o parcial del acta de responsabilidad política.

— Levantamiento de la veda política, mediante un estatuto para los partidos políticos.

— Levantamiento del estado de sitio.

— Sanción de una norma especial y temporal, que permita mantener a disposición del ejecutivo a algunas personas de probada peligrosidad terrorista.

— Conmutación de penas.

El general Galtieri, además, dirigió una proclama a la nación en su mensaje de Pascua, en la que continúa apelando a la unidad. "Juntos hemos asumido las responsabilidades", dice el mensaje, "el costo y el riesgo de una empresa justiciera que, como todas las grandes empresas, implica desasosiego y dificultades".

En este contexto, el arzobispo de Buenos Aires y cardenal primado de Argentina, monseñor Juan Carlos Aramburu, dijo en su homilía que, "ante el problema concreto de la soberanía, se ha encontrado al pueblo unánimemente unido, de tal manera que dentro de la familia argentina, los adversarios se acercan, dialogan y planean de común acuerdo". Las declaraciones fueron refrendadas por el obispo de Bahía Blanca, que calificó la Pascua de 1982 como "peculiar".

En Londres, a pesar de las declaraciones del titular de la cartera de Exteriores, que señaló también que "si es posible encontrar una solución por vía diplomática, aunque espero que no habrá ningún blanco [illegible] en la zona del bloqueo", el gobierno de la premier Margaret Thatcher continúa enfrentando la oposición de miembros de su partido y de los laboristas.

Los laboristas —recogiendo la opinión del 57 por ciento de las personas interrogadas por la emisión La semana en el mundo, que se manifestaron contrarias a un enfrentamiento—, pidieron al gobierno que retire el bloqueo marítimo de las 200 millas "para que puedan iniciarse negociaciones serias".

Al mismo tiempo, el portavoz laborista realizó una oferta concreta para evitar el enfrentamiento, consistente en "el envío de una fuerza internacional de las Naciones Unidas, para tomar el relevo ante la eventual retirada de las tropas argentinas".

Haig arribó en la mañana del lunes a Londres, poco después que entró en vigor la zona de "exclusión marina" impuesta por los británicos alrededor de las Malvinas, al tiempo que un portavoz de la Defensa de Gran Bretaña confirmaba que ningún barco argentino había sido localizado por los submarinos ingleses en el área vedada.

La posibilidad de un enfrentamiento parecía alejarse en las primeras horas del martes, a juzgar por los últimos hechos: Argentina ordenó a sus unidades abandonar el área de las 200 millas alrededor de las islas, mientras el manejo de la situación había sido cedido por el Ministerio de Defensa de Londres a su cancillería.

Comentaristas británicos estimaron que Haig, quien se reunirá a primera hora con Thatcher, presentará un plan para la retirada de las fuerzas argentinas de las Malvinas y su remplazo por contingentes de la ONU y de la OEA.

MM MIGUEL DE LA MADRID H

PRI

GACETA DE L

Oax

Consulta Popular

Durante su campaña política por el Estado, el candidato del PRI a la Presidencia de la República, recibió las siguientes demandas

CAMPESINOS

Requieren maquinaria agrícola, fertilizantes, semilla y trabajos de desmonte, incrementar las líneas de crédito selectivo y fomentar el programa de riesgo compartido, apoyo al programa Chiapas-Chinalapa, construcción de carreteras, agua potable, drenaje, energía eléctrica, teléfono rural, telegrafo, caseta, centros de salud, tiendas Conasupo y mayor vigilancia de la SARH

GANADEROS

Necesitan que ALBAMEX instale una planta productora de alimentos balanceados; la creación de bancos de inseminación y cetación de semenrales de registro, créditos para comprar ganado e instalar granjas avícolas

TURISMO

En la región Mixteca Alta plantearon el desarrollo de un programa turístico, aprovechando las Grutas de Chacalonga y Santiago Yosondua, las zonas arqueológicas y los monumentos coloniales de esta región

Los prestadores de servicios turísticos demandan más hoteles y restaurantes y un organismo de capacitación y promoción, para la zona costera de Puerto Escondido y Puerto Angel, vías de comunicación y servicios urbanísticos, como drenaje alcantarillado alumbrado público y pavimentación de calles

PESCA

Solicitaron un puerto de abrigo y permisos de importación libre de gravámenes; que funcione el equipo de control de la contaminación de la refinería de Pemex en Salina Cruz, pues los residuos que arroja extinguirán varias especies marinas; una planta centrifugadora eliminadora de impurezas en el combustible para las maquinas pesqueras. Denunciaron la explotación clandestina de la tortuga en alta mar y pidieron que se preserve la especie

EDUCACION

Pensamiento Político

LA RENOVACION MOR
BALUARTE REPUBLICA

[Principales Tesis Sostenidas por Miguel de la Madrid, Candidato del PRI a la Presidencia d

Pobre de la nación que pierda la capacidad de irritarse, de indignarse y de avergonzar que tenga. Una sociedad cínica o una sociedad insensible es la amenaza de los sistemas autoritarios, dijo ante profesionales

UNIDAD Y LIBERTAD REVOLUCIONARIAS

Dentro del Partido no hay purgas ni hay reclusorios donde pongamos a los disidentes. puede discutir todo con libertad y sin consecuencias de pérdida de libertad. Acostumbr al juego de la democracia, de la discusión abierta, de disentir en la unidad rev divergencias metodológicas, señaló ante priistas.

CONTRA REGIMENES AUTORITARIOS

Queremos combinar la libertad de los hombres con la justicia para el pueblo —ex Romero— un gobierno popular fuerte con la libertad y la dignidad de los seres humanos cuando se promete la justicia y se pretende canjearla con la libertad se acaba autoritarismo, incapaces de dar justicia y que si ahogan a la libertad

OAXACA PROGRESARA

Con trabajo organizado y eficaz, los oaxaqueños podrán avanzar tan rápido como se unidos alrededor del gobierno de su Estado, porque de esa manera será más fácil el Desarrollo Estatal, aseguró en Pochutla

POLITICA DE IDEAS

Queremos reafirmar que al perseguir nuestro proyecto revolucionario seguimos valores fundamentales del pueblo de México, que hacemos política de ideas, lo manifestó en la Reunion Estatal del PRI

LA MEXICANIDAD NO TIENE GRADOS

No podemos descubrir, tenerlos relegados a una situación de minoridad a los indí mexicanos es porque en nuestra mezcla racial está la sangre de los indígenas alimón

La Señora De la Madrid Visitó la Región Mix

PERIODICOS

- ☐ Diario de México
- ☐ El Día
- ☐ El Heraldo de México
- ☐ El Nacional
- ☐ El Sol de México
- ☐ El Universal
- ☐ Excélsior
- ☐ La Prensa
- ☐ Novedades
- ☐ Ovaciones
- ☒ Uno más Uno

Fecha 12 ABR. 1982

Pag. 16 B

REVISTAS

- Impacto
- ☐ Proceso
- ☐ Siempre

Desde la madrugada de hoy, comenzó el bloqueo a las Malvinas

(por Manuel ALFONSO CABAÑAS
e información cablegráfica)

A partir de la madrugada de hoy, entró en vigor el bloqueo naval a las islas Malvinas por parte de Gran Bretaña. Horas antes, Alexander Haig había partido de Buenos Aires a Londres llevando algunas ideas específicas, dijo el vocero del Departamento de Estado, Dean Fischer. De su parte, voceros de la presidencia argentina, señalaron que no se encontraron soluciones en las pláticas de las autoridades locales con el funcionario estadunidense, pero el diálogo sigue abierto.

El diario **La Nación** de Buenos Aires, sostiene que el régimen militar tiene en estudio el levantamiento del estado de sitio y la promulgación de una generosa amnistía general que alcanzaría a los funcionarios del gobierno peronista depuesto en 1976 y a los presos políticos.

- Francis Pym, canciller inglés, espera que la Armada *no encuentre blancos en la zona*
- Argentina solicitará a la OEA la aplicación del *TIAR*
- JLP y Jorge Castañeda se reunirán para analizar el diferendo

En las conversaciones entre Leopoldo Galtieri y Alexander Haig, informa la agencia argentina **DYN**, el mandatario argentino advirtió que su gobierno está dispuesto a solicitar la aplicación del **TIAR** si Gran Bretaña persiste en su intención de mantener el bloqueo. De acuerdo a la misma versión, el mandatario argentino habría señalado que si su país se siente militarmente acorralado, aceptará la oferta soviética de ayuda militar.

Asimismo, se espera en Buenos Aires que en las próximas horas, políticos pertenecientes a distintos partidos, viajen al exterior a requerir de otras organizaciones políticas el apoyo a lo actuado por Argentina hasta el presente.

En Londres, entretanto, la primera ministra Margaret Thatcher suspendió sus vacaciones y regresó a la capital para seguir de cerca las alternativas del conflicto. El ministro británico del Exterior, Francis Pym, dijo que sería muy bueno para emprender el camino de las negociaciones, que la Armada inglesa no encuentre blancos a su paso por la zona declarada como bloqueada. Funcionarios de la Defensa indicaron que Argentina retiró de la zona la mayoría de sus naves de guerra, dejando únicamente a tres. Se informó que cuatro submarinos atómicos iniciarán el bloqueo, en tanto se espera en los próximos días el regreso de la flota.

En la mañana de hoy en México, el presidente López Portillo se reunirá con el canciller Jorge Castañeda para analizar la situación. Por su parte, la OEA se reunirá para estudiar la propuesta de Colombia de crear una comisión que interponga sus buenos oficios entre las partes en pugna.

En Johannesburgo, **The Sunday Times** local denunció la existencia de un tratado militar ultrasecreto de asistencia recíproca entre Argentina y Sudáfrica. (Más informaciones en **El Día Internacional**, páginas 15 y 16).

AL ACERCARSE los buques británicos a las islas Malvinas, se conoció que una de las medidas tomadas en ésta por Argentina fue que los coches ingleses circularan y se estacionaran del lado derecho de la calle. Antes de la ocupación argentina de las islas, los automóviles circulaban y estacionaban a la izquierda. (Radiofoto UPI)

De la Madrid y las artesanías

por Alberto BELTRAN

"En el curso de la campaña, en varias reuniones de esinta naturaleza, se nos hizo ver que el tema de las rtesanías ameritaba un tratamiento especial y destacado", ijo el candidato presidencial del PRI, Miguel de la Madrid al iniciar su intervención en la Reunión de Consulta Popular obre las Artesanías, el día 4 de abril en la ciudad de Oaxaca. dmitió que en el Plan Básico y la Plataforma Electoral hubo omisión del tema de las artesanías, pero para demostrar que o hay rigidez en sus concepciones admitió la conveniencia de brir una reunión de consulta sobre el tema, realizada en tres apas: la primera en la ciudad de México, la segunda en la udad de Morelia y la tercera y final, en la ciudad de Oaxaca.

En la ciudad de México, se reunieron solamente técnicos, ocasión: once de los 32 que participaron en las tres etapas. Ahora estaban en la mesa central junto a De la Madrid y a los componentes de su equipo de campaña electoral.

En un lugar especial estuvo Paloma de De la Madrid junto a otras damas, entre ellas Esther Zuno de Echeverría, cuya presidencia despertó muchos comentarios, los que se justificaban al recordar su gran interés por las artesanías y la cultura popular durante el período en que fue primera dama. El impacto de su presencia llevó a algunos órganos periodísticos a poner en segundo término los objetivos de la reunión para hacer una crónica más parecida a la de sociales, estilo Rosario Sansores, con cola izquierdista.

CONCEPCIONES SOBRE LA ARTESANIA

Guerrero

Emplazarán a 800 empresas, en otras habrá huelga hoy

por Mario GARCIA RODRIGUEZ, corresponsal

ACAPULCO, Guerrero. El de abril.— Mientras que los líderes de la Federación de Trabajadores de Guerrero afirmaron que para mañana lunes emplazarán alrededor de 800 empresas a huelga y otras estallarán al terminarse el plazo, el presidente municipal Amín Zarur Menez indicó contra los representantes de empresas nacionales y transnacionales que se oponen a liquidar el incremento salarial, por lo que hasta el momento "no hemos sabido de actos masivos, sino simples amenazas que en nada ayudarán para conquistar el derecho de los obreros".

Gilberto Silva Gamboa, dirigente local del PSUM, afirmó que en la actual campaña electoral que los candidatos de ese partido realizan por el Estado, se están denunciando las turbias maniobras de los empresarios para no cumplir con la disposición gubernamental.

Mientras tanto, Bautista Lobato Serna, secretario de Trabajo y Conflictos de la CTM en Guerrero, afirmó que la postura sigue siendo firme, y "líder que no acate las disposiciones será expulsado de las filas cetemistas".

"El 30 por ciento de aumento salarial emergente es irreversible, no se aceptará ni un centavo menos, debe ser la cantidad estipulada por el presidente José López Portillo", puntualizó Lobato Serna.

PERIODICOS

- ☐ Diario de México
- ■ El Día
- ☐ El Heraldo de México
- ☐ El Nacional
- ☐ El Sol de México
- ☐ El Universal
- ☐ Excélsior
- ☐ La Prensa
- ☐ Novedades
- ☐ Ovaciones
- ☐ Uno más Uno

Fecha 12 ABR. 1982

Pag. _____

REVISTAS

- ☐ Impacto
- ☐ Proceso
- ☐ Siempre

PERIODICOS
☐ Diario de México
☐ El Día
☐ El Heraldo de México
☐ El Nacional
☐ El Sol de México
☐ El Universal
☐ Excélsior
☐ La Prensa
☐ Novedades
☐ Ovaciones
☐ Uno más Uno
Fecha 12 ABR. 1982
Pag. 18
REVISTAS
☐ Proceso
☐ Siempre

El Chichón y las Malvinas

Manuel Moreno Sánchez

Casi simultáneamente, dos volcanes nos han surgido en América, aparte de los muchos que ya amenazan con estallar. Entre Chiapas y Tabasco en nuestro sureste ha vuelto a erupcionar el Chichón, boca volcánica que parecía definitivamente apagada. Ha arrojado humo y cenizas; arenillas de diverso espesor y, a veces, piedras de más grande tamaño. Todo esto con fuego, con gases venenosos y con buenas cantidades de azufre. Por lo pronto el Chichón ha producido grandes y malas consecuencias alrededor de su ubicación. Muchos pueblos semisepultados en sus faldas, han sido las primeras víctimas. Las personas tuvieron que tomar sus pocas pertenencias y de ellas lo que pudieran cargar, para emprender la huida, volcán abajo.

Los primeros emplearon vehículos de tracción automotriz o de tracción animal; otros pudieron montar sus caballos, mulas, burros o animales de silla o aparejo. Todos ellos pudieron llevarse más cosas que los demás. Los que se convencieron de marcharse hasta que ya el asunto no tenía remedio, hubieron de salir a pie, pues ya no podían encontrar vehículos o éstos no podían ascender hasta las alturas en que las poblaciones estaban. Pero aún quedaron algunos que pensaron que el asunto no podía ser tan grave o que ellos no podían abandonar sus animales o sus siembras para volver después y no encontrarlos. Estos fueron los que sufrieron la mayor embestida de la mala suerte. Cuando llegaron los auxilios, ellos ya no pudieron aprovecharlos. Han desaparecido o han muerto sin que se sepa exactamente lo que con ellos ha ocurrido.

Ahí comienzan los problemas. Hay un forcejeo inexplicable. Los reporteros independientes se hacen eco de los que dicen que el volcán ha matado a más de diez mil; las fuentes oficiales dicen que no hay ni siquiera un centenar de muertos y acaso ciento y medio de heridos. Esto siempre sucede. Uno se pregunta: ¿por qué las autoridades disminuyen el número de víctimas y los particulares lo aumentan tan desmesuradamente? Pero nadie informa con visos de verdad. Estamos a ciegas sobre lo sucedido, como los que viven por allá y no ven mucho más lejos de cien metros.

En el extremo sur del continente, ha surgido otro volcán. Ese está en las islas Malvinas. Argentina, que reclama como suyas esas islas, ha decidido invadirlas después de ociosas platicas diplomáticas. Inglaterra en cuya soberanía nominal están las islas y las llama de otro modo, ha decidido recobrarlas. Hay aprestos de guerra. Reagan es aliado de Inglaterra, pero también lo era hace poco de Argentina para realizar la invasión de Nicaragua y El Salvador. Y ahora viene la confusión. Argentina, regido por un gobierno de gorilas que ha matado a tanta gente sin explicaciones, quiere mandar matar a sus jóvenes con una justificación. Argentina, que era recalcitrantemente enemiga de Nicaragua, de El Salvador, de Cuba, y de otros países similares por considerarlos malvados y enemigos de la libertad, recibe el apoyo inmediato de ellos contra Inglaterra. Estos países ven en Inglaterra solamente el amigo de Estados Unidos, se ponen de inmediato en las filas de su enemigo ideológico para luchar simbólicamente contra su enemigo real e imperialista. Para ellos lo más importante es luchar contra Estados Unidos y sus aliados. La URSS, desde lejos, mira y contempla. Ella pudo entrar en Afganistán sin el menor tropiezo y ahora sus enemigos, Estados Unidos, no pueden si quiera dominar el mundo centroamericano. Es evidente que se trata de dos sistemas distintos de dominación y que los rusos usan uno más moderno, y menos cowboyesco que el del presidente Reagan.

Dos volcanes que provocan grandes desgracias en su entorno. Ahora la mirada de millones de hombres en la tierra observa los hechos con asombro, y aún hay quienes les piden a los contendientes que mantengan las formas, como si nada hubiera pasado antes. Similar a lo que ha pasado en este nuestro pasado, es lo que les ha sucedido a los pobres campesinos del Chichón. Ambos volcanes producen y van a producir hechos novedosos y sorprendentes. Varios autócratas van a perder su poder, de ambos lados. Entre nosotros, sólo podemos anticipar que los campesinos son los que van a perderlo todo.

Las embarcaciones argentinas que incursionen en la "zona de guerra" serán hundidas, según ha advertido Gran Bretaña. (AP)

Haig: no pudo lograrse un acuerdo con Argentina

▶ El secretario de Estado volvió a Londres

René Delgado/enviado

BUENOS AIRES, 11 de abril — Luego de sostener dos extensas series de conversaciones con el gobierno argentino, el secretario de Estado estadunidense, Alexander Haig, se despidió de este país con un lacónico "no hay acuerdo" y volvió a Gran Bretaña, supuestamente, con "ideas específicas" de la parte argentina, las cuales podrían servir las bases de un arreglo en el conflicto de las islas Malvinas.

Mientras tanto, en lo que ya se denomina "teatro de operaciones militares del Atlántico sur", las fuerzas argentinas intensificaron las medidas y preparativos para afrontar el bloqueo británico al archipiélago. De hecho, los aprestos militares se extendieron hasta la ciudad de Comodoro Rivadavia —base operativa del puente aéreo que abastece a las Malvinas y centro logístico y táctico del ejército y fuerza aérea de este país—, así como a las instalaciones petrolíferas que se encuentran en las inmediaciones.

Alexander Haig, quien charló en dos ocasiones con el equipo diplomático y militar del presidente Leopoldo Galtieri —la última plática se prolongó cuatro horas, y culminó a la una de la mañana—, señaló no tener comentarios sobre las mismas. Y, esta mañana, luego de asistir a misa, indicó que no había arreglo. Sin embargo, todo hacía pensar que el secretario de Estado hablaría en el aeropuerto de Ezeiza, antes de regresar a Gran Bretaña, ya que en la plataforma donde tomó su avión se instaló equipo de sonido, pero no habló. ▰ 12

hectáreas debieron ser repartidas a alrededor de 8 mil campesinos. Sin embargo, hasta la fecha dicha decisión gubernamental ha sido obstaculizada con éxito en beneficio de caciques locales. Pros y contras del sistema están a la luz.

Ese Juchitán recibió al candidato del partido mayoritario en lo que pudo haber sido un enfrentamiento violento en perjuicio de la vida política del país. Ese Juchitán es gobernado hoy por la oposición, lo que ha servido a ciegos intereses para deformar la realidad que subyace en toda la región. Así, por momentos, pareciera que el enemigo en Juchitán es precisamente el gobierno municipal, cuando él ha sido producto de una situación social que no permite ocultamientos. Juchitán no es bastión de agitadores, es botón de muestra del abandono económico, político y social que impera en esta región desde hace siglos.

A ese Juchitán, al de la miseria sin salida, al de los caciquazgos tradicionales y modernos cobijados por las siglas de un partido, llegó el candidato a la Presidencia del mismo partido. Esa injusticia social anquilosada en el sistema y que ha traído como consecuencia estallidos frecuentes de violencia, ha encontrado en el gobierno municipal de oposición en Juchitán vehículos para canalizar resistencias sociales de gran seriedad. Afortunadamente existió una opción política que, por la vía institucional, trata de canalizar inquietudes que han mostrado estar más cercanas a la violencia que a la reconciliación con el partido mayoritario.

Juchitán es muestra de uno de los muchos Méxicos, de los muchos y variados *País* que existen. Cualquier intento por uniformar criterios cegaría ante lo que no es más que una consecuencia lógica por incapacidad de sistema para generar la mayoría de las condiciones de la población de esa región de Oaxaca. El gobierno municipal de Juchitán está en manos de la oposición porque fue ella quien mejor captó los intereses políticos de mexicanos inconformes. El candidato del mayoritario llegó a uno de los cuartos más oscuros de la casa política que muy probablemente habrá de gobernar desde el Ejecutivo Federal. Cualquier ataque a la situación de Juchitán es mera evasión.

Horas antes de la llegada del candidato se hablaba de impedir la entrada de la comitiva priista. La violencia aquí no es provocación sino resultado de un estado de ánimo que se ha venido exacerbando sin paliativos, con agravantes, desde hace años. La Coalición Obrero Campesina Estudiantil del Istmo convocaba a la violenta medida que puede, en el mejor de los casos, s tificada. Campesinos ta en Juchitán para problemas de repres peraciones de campe detenciones ilegales represión, son herida renovación del mand te un respiro. Las sc han dado y por lo tan apague la hoguera.

El lunes 5 de abril nazarse. Se estaba d mo fuera necesario p días. Por el otro lado petrarse en extraña e una entrada que ha s ce años. De Juchitán que la oposición así fundía al verdadero e fantasma denominad tumbre que termina problemas.

A última hora se r dor del estado y el d buenos oficios y lor dera. Se permitiría la do se hiciera inmedia nciación con alguna d

La abstención, lenguaje posiblemente elocuent

Haig: no pudo lograrse un acuerdo con Argentina

de la primera".

No obstante, en esa oportunidad, el canciller argentino, Nicanor Costa Méndez sostuvo ante la prensa que la delegación estadunidense partió con propuestas concretas que podrían sentar las bases de un acuerdo de este país con Gran Bretaña, aunque reconoció que no se llegó a conclusiones e hizo votos porque los estadunidenses hayan entendido la posición argentina. Asimismo —de acuerdo con un vespertino local— el portavoz del Departamento de Estado, Dean Fisher, señaló que Haig regresaría a Londres "con ideas específicas" para continuar conversaciones con el gobierno británico.

El vocero indicó también que las conversaciones con la parte argentina fueron importantes "y totalmente abiertas" y, a instancias de una pregunta sobre la ruta marítima de la flota británica, respondió no saber si los ingleses "realmente van a ir a la zona de las Malvinas".

A su vez, el secretario de Información Pública del gobierno argentino, Rodolfo Baltérrez informó —al término de la última serie de conversaciones, a la 1:40 horas de la madrugada— que Haig y el presidente Galtieri conversaron extensamente, que no llegaron a ninguna solución, pero que el diálogo no se ha interrumpido y de paso destacó la cordialidad y "casi efusividad" con que se despidieron ambas personalidades.

Por otra parte, los diarios vespertinos locales, publicaron esta tarde el mensaje que el presidente Leopoldo Galtieri emitió con motivo de las Pas

cuas. El mensaje establece que el país atraviesa un momento en el que "todos los problemas y diferencias de la compleja realidad cotidiana pierden trascendencia. Importa —continuó el texto— sólo la nación, porque está en juego la soberanía de la nación".

En el texto, donde el militar hace profesión de fe cristiana, formula votos porque el pueblo argentino "no deba de brindar más vidas por defender lo que es suyo" y agrega que hay una estoica angustia de la patria, porque muchos hombres de esta Argentina nuestra velan con sus armas en territorios que ya no tendremos que reclamar en vano".

Juicios similares externó el cardenal primado, Juan Carlos Aramburu —que en su homilía de la misa que efectuó anoche sostuvo que ante el problema de la soberanía el pueblo argentino se encuentra "unánimemente unido, de tal manera, que dentro de la familia argentina, los adversarios se acercan, dialogan y planean de común acuerdo" pero subrayó que esa reconciliación no sólo debe prevalecer "en una hora de excepción y grave" sino también en los permanentes requerimientos del auténtico bien común".

A la par de esas declaraciones y encuentros, este día el presidente Leopoldo Galtieri se reunió —después de la partida de Haig— con el comité militar de su país y convocó para mañana a los miembros de su gabinete. De igual forma, el canciller Costa Méndez sostuvo dos encuentros con sus más allegados colaboradores —la última alrededor de las 21:00 horas—, y aunque se esperaba información concreta de estas reuniones hasta el envío de este despacho, no se produjo. Por otro lado, el mismo canciller convocó a los representantes de la Comunidad Económica Europea en Argentina para manifestar "el profundo desagrado" del gobierno de este país por las medidas que ese órgano adoptó y les advirtió que esas medidas afectarán el futuro de las relaciones comerciales de esta nación con los miembros de la CEE.

A su vez, el vicepresidente del Partido Justicialista, Deolindo Bittel, el dirigente de la confederación General del Trabajo, Saúl Ubaldini, y el sindicalista, Lorenzo Miguel explicaron hoy ante cerca de 300 personas que se congregaron, sin problemas con la policía, frente a la sede de la CGT —que la presencia de los peronistas en la magna manifestación del sábado no constituyó una claudicación sino la demostración de que cuando el país está en peligro, deponen sus actitudes discrepantes.

Asimismo, los diarios de hoy dedican planas enteras a comentar, reseñar e ilustrar la manifestación de ayer. En particular *Clarín* consigna que el objetivo de esa demostración —evidenciar que la "voluntad de lucha de las fuerzas armadas se sustenta en una poderosa corriente de la opinión pública que abarca toda la gama ideológica y sectorial"— se cumplió, no obstante que algunos manifestantes hayan enjuiciado severamente al gobierno militar "en lo referente a otras cuestiones".

Y lo que en esta ciudad capital, fue política y diplomacia, en el "teatro de operaciones militares del Atlántico Sur" fueron aprestos prebélicos. En efecto, los preparativos militares se extendieron hasta el litoral —principalmente Comodoro Rivadavia y Puerto de las Malvinas— previendo que las acciones puedan llegar hasta esa zona. De hecho, la primera de esas ciudades quedó incorporada dentro del área de *Alerta Roja* que entrará en vigor a medianoche cuando se inicie el bloqueo británico al archipiélago de las Malvinas.

En esa ciudad, la Junta Municipal de Defensa Civil entregó once mil cuadernillos a los pobladores, donde se explica lo que hay que hacer cuando se escuche el ulular de las sirenas de alarma. Ahí mismo, se continuaron y perfeccionaron los "oscurecimientos" de la ciudad y se planteó la posibilidad de evacuar algunas zonas de la misma.

El fortalecimiento de ese poblado obedece al hecho de que ahí se encuentra la base operativa del puente aéreo que abastece a las Malvinas y constituye el centro logístico y táctico de las fuerzas argentinas. Las medidas de seguridad abarcaron las inmediaciones de la ciudad, así como las instalaciones petrolíferas que se encuentran en la zona.

Asimismo, las muestras de solidaridad material con el ejército argentino continuaron y la empresa que no lo obsequió con 30 millones de arroz, lo hizo con 700 huevos de pascua e, incluso, una aseguradora se comprometió a amparar gratuitamente, durante un año, la totalidad de las viviendas y edificios públicos en el territorio recuperado.

Así las cosas, los argentinos esperan a medianoche y los sucesos con una mezcla de sentimientos que van del coraje al temor de las consecuencias que un enfrentamiento podría dejar. Tienen sí la convicción de que las islas deben quedar como están: en posesión de Argentina.

munidades rurales para evitar la emigración y el desempleo; una mejor preparación de los maestros y que no se suspendan las clases por mítines políticos. Los profesores demandaron aumentos de sueldo, ayudas para preprimarias, primarias, telesecundarias y secundarias técnicas, así como anexos escolares.

CNOP

La carestía de la vida, la insuficiencia de los servicios urbanos en las colonias

La señora Paloma C. de la Madrid realizó un recorrido por varias comunidades de la Región Mixteca de Oaxaca, en donde viven más de 600 mil personas, en su mayoría indígenas, en condiciones de extrema pobreza.

...apan de León conoció los programas ... que el Gobierno Federal ha venido ... en esta región. Después, acom... la señora Amalia Solórzano viuda de ... Cárdenas, visitó las comunidades de Corral de Piedra, Huajolotitlán y Magdalena Peñasco.

La señora De la Madrid charló con las mujeres de estos poblados, quienes le informaron los resultados de las granjas avícolas y porcinas.

Al terminar su visita, dijo que no obstante las carencias que sufren los habitantes de estas comunidades, tienen una firme esperanza por alcanzar un futuro mejor a través del trabajo comunitario.

...a Campaña

...stimular a la ...vidad Artesanal

...ón de un ...coordina... ...este y es... ...tividad ar... ...e la de... ...ncipal de ...untes en la ...acional de ... Popular ...aneación ...arias. ...s señala... ...presados ...ponentes ... los refe... ...indar un ...co o eco... ...producc... ...ial, y pa... ...ica al de... ...ropiedad ...ue en el ...bal de ...arcepe al ...pogeral... ...imulen la ...aciulen el ...materias ...go costu... ...s de dilu... ...cn~ de... ...rumentos ...s de los ...esanales ... y no ge... ...que inva... ...a de los ...estereoti... ...aciones ...on que la

subestimación de las artesanías condena al trabajador a una producción limitada. Esto provoca que los 400 mil artesanos de Oaxaca obtengan un sueldo diario de 50 pesos.

Et Partido en Documentos

Benito Juárez

"Cartas" y "Manifiestos" son dos textos que integran el cuaderno **Benito Juárez** que publica la Secretaría de Información y Propaganda, destinado a difundir la vida y obra del Benemérito de las Américas. La semblanza que precede a los citados documentos traza el perfil biográfico del Patricio en lo referente a su participación como servidor público, durante la Guerra de Reforma, a lo largo del paraguinaje al frente de la República y a obtener el triunfo final de esta.

Reunión del CEPES

Fortalecimiento Municipal

Pulverización de la tierra, carestía y servicios, emigración hacia las grandes ciudades y caciquismo, fueron los principales problemas expuestos por los participantes en la Reunión de Fortalecimiento Municipal.

Los ponentes coincidieron en que hay que reestructurar los municipios, fusionando algunos de ellos, de acuerdo con una Consulta Popular que recoja el sentir de la población.

Se expuso que la falta de escuelas de educación media superior y técnica en los municipios empuja a los jóvenes a las grandes ciudades a sufrir pobreza y acrecentar el índice de desempleo.

Sobre el caciquismo municipal, se propuso que el PRI, a través de sus comités municipales, informe a la comunidad sobre la existencia de caciques que aspiren a las presidencias municipales sin más mérito que su poderío económico.

Discursos de otros oradores	78
Reunión del CEPES	1
Reunión del CEPES	1
Reunión de prensa	1
Asamblea popular	3
Asamblea campesina	1
Saludos en camino	3
Saludo por radio y TV	1
Desayunos	2
Comidas	3
Cena	1
Noche mexicana	1
Ofrendas florales	3
Mensajes	1
Firma del libro de visitantes distinguidos	1
Acto en el Comité Estatal del PRI	1

Al término de su campaña electoral en la entidad, el candidato Miguel de la Madrid ofreció una conferencia de prensa y representantes de los medios de comunicación local. La acompaña el Subsecretario de Información del CEN del PRI, Héctor Murillo Cruz.

Diálogo con Periodistas

La desestabilización del país puede producirse si somos tolerantes con los tenedores de corrupción, dijo el licenciado Miguel de la Madrid, al señalar que la renovación moral de la sociedad que ha solicitado a lo largo de su campaña electoral no es "prédica de cardenalato, sino una demanda popular".

Creo que en la medida en que los mexicanos tomen la tarea de la renovación moral con vigor, la nación se verá fortalecida y ganará en sus bases la estabilidad política y social del país, afirmó ante periodistas locales que lo entrevistaron en el aeropuerto internacional Benito Juárez de la ciudad de Oaxaca.

"Los problemas que tengan las universidades deben ser resueltos por profesores, estudiantes y trabajadores, pero en caso de que estos hechos ataquen el orden público o se transformen en actos delictuosos, el pueblo tiene no sólo la facultad, sino la obligación de actuar".

Sobre la inflación, dijo: Lucharemos para abatirla mediante un conjunto de medidas de política de desarrollo que atiendan tanto la oferta como la demanda y que tomen en cuenta la justicia.

12 ABR 1982

PERIODICOS		
☐ Diario de México	☐ El Sol de México	☐ Ovaciones
☐ El Dia	☐ El Universal	■ Uno más Uno
☐ El Heraldo de México	☐ Excélsior	
☐ El Nacional	☐ La Prensa	
	☐ Novedades	

Fecha _____

Pag _____

REVISTAS	
☐ Impacto	☐ Proceso
	☐ Siempre

JLP y Jorge Castañeda analizarán hoy el conflicto anglo-argentino

The Sunday Times de Sudáfrica denuncia un tratado militar *ultra secreto* con Argentina

por Manuel ALFONSO CABAÑAS
(AFP, EFE, PL, UPI y DPA)

El presidente José López Portillo recibirá hoy a las 10:30 horas en los Pinos al secretario de Relaciones Exteriores, Jorge Castañeda, para analizar diversos aspectos de nuestra política internacional, especialmente sobre el asunto de las Malvinas, situación que de no tener ningun arreglo entre las partes en conflicto podría tornarse en un estallido de guerra entre la potencia europea y el país latinoamericano.

Precisamente, el embajador de Gran Bretaña en México, Crispin Tickell, será recibido también por el primer mandatario en la residencia oficial, con el objeto de explicar detalladamente la posición de su gobierno respecto al derecho que tiene el Reino Unido sobre las islas Falkland, (Malvinas)

Esto último fue informado a El Día por un vocero de la embajada británica, quien no quiso precisar si Gran Bretaña solicitaría la mediación del presidente mexicano en el conflicto de las Malvinas, atendiendo a otras actuaciones de nuestro país en otros conflictos, cuyas propuestas han recibido un apoyo mayoritario de la comunidad internacional

PRAVDA: CONTRA EU Y GRAN BRETAÑA

El diario **Pravda** acusa hoy al secretario de Estado Alexander Haig de ponerse del lado de Gran Bretaña en su disputa con la Argentina por las islas Falkland (Malvinas)

"Washington, al presentar una aparente misión mediadora, en realidad actúa como mensajero de los neocolonialistas británicos", afirma el diario del Partido Comunista soviético

Al referirse a las "apresuradas visitas" de Haig a Londres y Buenos Aires para tratar de impedir un conflicto armado, **Pravda** apoya decididamente la causa argentina en su reclamo de soberanía sobre ese territorio austral.

Por otra parte, "los intentos británicos de defender las colonias con la fuerza de las armas son inadmisibles", dice **Pravda**.

Para **Pravda** la iniciativa inglesa "constituye una amenaza para la paz y la seguridad internacionales"

Según el diario soviético, "La grave deterioración de la crisis actual revela el deseo de Londres de hacer olvidar a los ingleses los fracasos de la política interna del gobierno conservador".

Entre tanto, un pequeño navío soviético empezó a seguir el sábado al **Canberra**, el trasatlántico requisado que transportó unos 2 mil soldados británicos hacia el Atlántico Sur, indicó hoy el corresponsal del **Observer**, que se encuentra a bordo del trasatlántico

REGRESA PEREZ DE CUELLAR

El secretario general de la ONU, Javier Pérez de Cuéllar, ha anticipado su regreso a Nueva York para seguir más de cerca la difícil situación internacional, creada a raíz del conflicto de las malvinas

Pérez de Cuéllar, que ha realizado una gira por varios países europeos, se encuentra hoy en Venecia, desde donde partirá mañana con destino a los Estados Unidos

PERU PLANTEA UNA TREGUA

El canciller Javier Arias Stella anunció hoy que Perú propondrá una tregua de 72 horas a los gobiernos de Inglaterra y Argentina en su diferendo político.

El anuncio del ministro fue hecho luego de abandonar el palacio presidencial donde se entrevistó con el presidente Fernando Belaunde Terry

En estos momentos vamos a redactar una proposición a los dos gobiernos. Básicamente lo que quiere Perú es que haya una tregua, dijo Arias Stella

Estamos estudiando permanentemente la situación -agregó- y por eso pensamos que es necesario más tiempo.

¿TRATADO ARGENTINO SUDAFRICANO?

La crisis de las Malvinas reveló la existencia de un tratado secreto, estipulado hace cinco años entre Sudáfrica y Argentina, muy parecido a lo que representa la alianza atlántica para Europa Occidental

Los detalles del tratado son ultra secretos, pero las autoridades sudafricanas confirmaron la existencia del documento al diario dominical de Johannesburg **The Sunday Times**, que publica hoy un artículo en primera plana sobre este asunto.

Los firmantes del tratado, que tiene fines defensivos en el Atlántico del Sur, son Sudáfrica, Argentina, Brasil, Uruguay, Paraguay, Taiwán e Israel. Estos dos últimos países participan en las operaciones del Atlántico del Sur aunque pertenezcan a zonas geográficas distintas.

The Sunday Times dice que en los últimos doce meses por lo menos treinta y ocho generales de los países signatarios del tratado visitaron Sudáfrica. Uno de ellos fue el general Mario Benjamín Menéndez, ex jefe de los servicios operativos del Ejército argentino, nombrado gobernador de las islas Malvinas después de la ocupación del archipiélago por parte de las Fuerzas Armadas argentinas

Antes que se hiciera la presentación del proyecto que establece la creación de una comisión que ofreciera sus buenos oficios a los gobiernos británico y argentino, y censuraba, en todo caso, el colonialismo en América, se solicitó a Colombia que pospusiera su intervención hasta que se conocieran los primeros resultados de la gestión que realizaba ante los gobiernos en pugna por las islas Malvinas el secretario de Estado de los Estados Unidos, Alexander Haig

...ros ecuatorianos

La Federación ...l Ecuador ha ... general si el ... de demandas

...etrol, que está ...aciones Clasis... ...democristiana, ...s delegados en ...statal Petrole...

...ón en el conse... ...a ahora, dice, ...contar con las

...desatención a ...sas que traba... ...en la TEXA... ...a despedido a

La TEXACO es la operadora del consorció establecido con CEPE, en el que ésta posee el 62.5 por ciento de las acciones.

El consorcio tiene a su cargo la explotación de los principales yacimientos de la región oriental que producen alrededor de 200 mil barriles diarios, de los cuales se exportan aproximadamente la mitad.

Finalmente, la federación reclama la aprobación de las reformas a la ley de hidrocarburos que ha planteado el régimen del presidente democristiano Osvaldo Hurtado al parlamento, en su interés de atraer nuevas inversiones extranjeras.

Una huelga en el sector petrolero afectaría drásticamente a la ya crítica económica del país, que depende en más del 25 por ciento de su presupuesto de los ingresos por la explotación del crudo y en más del 60 por ciento de su comercio exterior.

...si hay vínculos entre las ...e Colombia y Venezuela

...o Uzcategui, dejó entrever que ambos grupos mantienen un estrecho contacto y precisó que su organismo investigaría "profundamente" esta situación.

...firma. Los diez restantes miembros del grupo fueron capturados en la urbanización el valle, al suroeste de la ciudad.

Puerta Aponte militaba en el Movimiento de Izquierda Revolucionaria (MIR) en los años 60, época del auge de los insurgentes en el país, pero con la primera división del MIR, decidió retirarse a las montañas, donde fue uno de los fundadores de Bandera Roja.

Fue detenido en dos ocasiones, la primera en 1964, pero al mes y medio ganó su libertad, al ser revocado el auto de detención.

En 1973 fue apresado por segunda vez en Caracas y se fugó 20 meses después junto con 22 hombres del cuartel San Carlos en esta capital.

...que posea pleno respaldo de su institución", dice en parte sustantiva de su proposición.

Declaró que para viabilizar esta propuesta debe concluir de inmediato el receso de los partidos y dictarse una amnistía general.

"Bolivia está en peligro y es preciso que todos los bolivianos como si se tratara de un conflicto internacional, participen y se comprometan a la solución del desastre", concluye el ex presidente Paz.

Perú: cuarenta puestos policiales dinamitados en los últimos meses

(AFP y ANSA)

LIMA, 11 de abril. — La explosión de una carga de dinamita redujo a escombros anoche el local del Consejo de Distrito de Huanchac, en la periferia de la ciudad del Cusco, mil kilómetros al sudeste de Lima, se informó hoy en esta capital.

El atentado, en el que resultaron dos personas heridas, fue ejecutado por un grupo de insurgentes, quienes lanzaron un artefacto al local que al estallar originó un incendio que redujo el local prácticamente a escombros, según las informaciones.

Previamente, los atacantes habían originado otro incendio en un restaurante próximo al local comunal, a fin de distraer la atención de los vigilantes.

NUMEROSAS ACCIONES DE LOS INSURGENTES EN LOS ULTIMOS MESES

Cuarenta puestos policiales han sido dinamitados en los últimos meses por grupos de insurgentes, según un recuento del matutino Correo de Lima.

Reseña que en los últimos diez meses, los rebeldes han atacado decenas de puestos policiales.

Según el periódico, los insurgentes han atacado puestos policiales en las ciudades de Ayacucho, Arequipa, Cajamarca, Apurimac, Lima, Junín y Chiclayo.

Entre tanto, el gobierno inició un vasto plan político y económico para neutralizar los focos rebeldes en Ayacucho.

Belaúnde no asistirá a la asunción de Alberto Monge

LIMA, 11 de abril (ANSA) — El primer mandatario peruano, Fernando Belaúnde Terry anunció hoy no podrá asistir a la ceremonia de transmisión del mando presidencial en Costa Rica, "porque los problemas actuales son muy intensos".

El jefe de Estado peruano manifestó su pesar por ...momento trascendental de la historia" de ese país centroamericano, anunció asimismo que la delegación peruana a dicha ceremonia será encabezada por el Dr. Fernando Schwalb López Aldana, en su condición de primer vice presidente de la república, integrando además la misión el Dr. Juan Manuel Polar y el embajador del Perú en Costa Rica.

PERIODICOS		
☐ Diario de México	☐ El Sol de México	☐ Ovaciones
☒ El Día	☐ El Universal	☐ Uno más Uno
☐ El Heraldo de México	☐ Excélsior	
☐ El Nacional	☐ La Prensa	
	☐ Novedades	

Fecha ~~12 ABR. 1982~~ 20 (8

Pag. _____

REVISTAS	
☐ Impacto	☐ Proceso
	☐ Siempre

PERIODICOS
☐ Diario de México
☒ El Día
☐ El Heraldo de México
☐ El Nacional
☐ El Sol de México
☐ El Universal
☐ Excélsior
☐ La Prensa
☐ Novedades
☐ Ovaciones
☐ Uno más Uno
Fecha 17 MAY 1982
Pag.
REVISTAS
☐ Impacto
☐ Proceso
☐ Siempre

Para el Partido Socialista Francés

La ocupación de las Malvinas es una operación de política interior

por León BATAILLE, corresponsal en Francia

En su órgano central, el semanario L'Unité, el Partido Socialista Francés da a conocer sin ambigüedad su interpretación de la ocupación de las islas Malvinas por Argentina como "una operación de política interior". Explica el editorialista que los generales de Junta, "deseosos de hacer olvidar a los argentinos las dificultades económicas y políticas del país, parecen haberse lanzado en esta aventura sin precaución alguna".

"Para comprender lo que ha incitado a la Junta a invadir las islas Malvinas, basta tomar conciencia de la evolución del pueblo argentino, los militares están buscando más que nada un medio de distraer a la opinión pública de los problemas internos".

Según el análisis de la situación que hace el órgano del PS, "la 'fiebre nacionalista' no ha durado, los argentinos han tomado conciencia de la precariedad de su "victoria" y de los motivos reales de esta guerra," que, según L'Unité bien podría terminarse mal para la Junta argentina.

Conviene recordar que el gobierno francés ha confirmado su solidaridad con el Reino Unido y que desde el 10 de mayo su línea de conducta ha sido de no entregar a ningún Estado armas de represión o de guerra civil. Los contratos militares existentes con Argentina fueron firmados antes de la llegada de la izquierda al poder en Francia. Desde la ocupación de las Malvinas, el embargo es total sobre la entrega de armas, y en cuanto a la posibilidad de cesión a Argentina de una licencia sobre vehículos blindados, evocada recientemente por la prensa, el secretario general del Elíseo acaba de afirmar que esta información "carece totalmente de base". Se había efectuado al respecto una negociación en 1979, pero el actual gobierno no accedió a la demanda de la Junta Militar argentina.

La Urss en un Tris

Sin la Ayuda Alimenticia Argentina, se Puede Derrumbar con sus Satélites

Por AIS

La Unión Soviética está en peligro inminente con motivo del incidente Gran Bretaña-Argentina, por las islas Malvinas.

Como es sabido, la Urss se encuentra en el peor momento de su historia en materia de abastecimientos para su consumo interno. Un grupo de economistas europeos, especializados en el tema, aseguraron hace un mes en París, que las etapas de crecimiento económico que tuvo en el pasado, han quedado interrumpidas ante el crecimiento cero actual. Para este año no se espera ninguna mejora económica.

En los años sesenta, la Unión Soviética era capaz de aumentar su ingreso público en un 7 u 8 por ciento, a través de sus abastecimientos de energía barata, materias primas, mano de obra campesina y bajos costos de vida, todo ello permitía una elevada tasa de inversiones de capital.

Ahora su problema es el de alimentos; Estados Unidos ha sido el principal proveedor. Al reducir —no se sabe realmente hasta que punto— la venta de granos a la Urss, la Argentina ha ocupado su lugar. Así se ha dado el caso curioso de que los comunistas de naciones occidentales que simpatizaban con el derrocado peronismo y atacaban a los militares en el poder, empiezan a no ocuparse de Argentina y olvidan a las mujeres que protestan periódicamente en la Plaza de Mayo, por la desaparición de sus deudos.

Argentina surte de granos a la Urss. Hasta el punto de que puede absorber la Urss el 80 por ciento de la exportación argentina; dice así un informe oficioso de la embajada argentina en México (ajeno por completo al actual problema de las Malvinas):

«Según los cálculos que manejan los exportadores locales, las ventas argentinas de granos a la Urss podrían ascender a 20 millones de toneladas en 1982, nivel que representaría el 80 por ciento de las colocaciones totales del país.

«Los soviéticos en los primeros tres meses al año 1982, ya llevarían compradas al mercado argentino 2,5 millones de toneladas de trigo y 500 mil toneladas de soya, con lo que, hasta el momento, redondearían un volumen de compras total de 7 millones de toneladas, más 2,5 millones de toneladas de maíz y 1,5 millones de toneladas de sorgo».

El bloqueo de las costas argentinas dejaría a la Urss sin suministros. Y la Urss menor teóricamente, ayuda con alimentos a Polonia, Afganistán y Cuba, más posiblemente Nicaragua. En el caso de Polonia la situación es tan dramática que se ha fijado en seis años la duración de un par de zapatos para hombre.

A la Urss le conviene que cuanto antes se arregle lo de las Malvinas, para contar con los abastecimientos de la dictadura militar argentina. No se olvide que la dictadura de Perón salvó del hambre a la España de Franco.

Por lo que atañe a Cuba, tercero interesado, en la prensa de Madrid ha dicho el vicepresidente cubano, Carlos Rafael Rodríguez que su país está dispuesto a negociar con Estados Unidos. Es lógico, las deudas que el país tiene con la Unión Soviética y los problemas de alimentación de ésta, hacen temer que el régimen de Moscú se vaya desinteresando de Cuba, que tantos millones de dólares al día le cuesta. Contra lo que se cree, peligro de guerra por parte de la Urss no lo hay; ningún país mal alimentado puede soñar con guerras. La Urss, en un tris de quedarse sin alimento, tiene que ser pacifista y abandonar a sus aliados, si es que éstos no la abandonan antes.

Entre Economist[illegible]

Por JUDYTH DE LEON

EN UNA CONFERENCIA dada por Victor Manuel Soria, titulada «El Sector Salud y la industria farmacéutica» este investigador de la Universidad Autónoma Metropolitana (Iztapalapa) expone que el 76.6 por ciento de las ventas totales de medicamentos corresponden a las cincuenta compañías transnacionales más importantes del país.

Estas ventas desde luego, son causadas en gran parte por la publicidad y el alto grado de control de mercado que estas compañías han alcanzado en el país.

De 163 laboratorios que compiten en el área de los antibióticos (explicó) 10 de ellos (transnacionales) obtienen el 56.3 de las ventas; de 709 en antihistamínicos, 10 se llevan más del 65 por ciento de sus ventas y esta situación se agudiza cuando más especializado es el producto, el cual, desde

SIGUE EN LA PAGINA DOS

r Haber Supuesto
lta la Inflación

ra que la amenaza de la inflación pamitigada, muchas empresas norteamehaber supuesto que la inflación permadiez por ciento.

igifica la quiebra.

buen ejemplo. Muchas empresas, pardían fuertemente de fondos externos unas gastaban dos o tres veces el monoperaciones. Esta estrategia tuvo éxito an y mejoraban las cotizaciones de las ncos usualmente miden la capacidad

ción de la Bolsa iniciada a mediados de marzo.

En esta semana, el promedio Dow Jones subió 4.37 a 842.94, elevando su ganancia en las cuatro últimas semanas a 45.57 puntos.

El índice compuesto de la Bolsa de Nueva York subió 0.67 a 66.89 y el volumen en la Bolsa tuvo un promedio diario de 50.85 millones de acciones en comparación con 48.24 millones la semana anterior.

Economía en Pocas Líneas

[Resumen de información económica publicada en la primera sección]

PEMEX DICE QUE NUESTRO PAIS ES UN GIGANTE PETROLERO

México es, geológicamente, un gigante petrolero. Así lo reconoció oficialmente Petróleos Mexicanos. Con no más de un 20 por ciento del territorio nacional explorado en forma detallada, ya se pudo establecer que los almacenamientos en el sureste de la República no son yacimientos aislados sino que conforman una sola e importante provincia petrolera cuyas estructuras geológicas nacen en la zona serrana y se prolongan hasta el mar. Oficialmente Pemex reconoció, con base en los estudios geológicos y los resultados de los trabajos de perforación exploratoria, la existencia, a la fecha, de cuando menos dos campos petroleros gigantes (entre dos mil y cinco mil millones de barriles almacenados en cada uno) y otros dos con características de supergigantes (más de cinco mil millones de barriles en cada caso). Según los datos revelados por Petróleos Mexicanos, con el aval del director general, licenciado Julio Rodolfo Moctezuma Cid, los dos campos gigantes descubiertos son los de Iris-Giraldas y Cárdenas-Mora en el área mesozóica de los estados de Chiapas y Tabasco. Ir. Pág.

COMERCIO EXTERIOR DA LA OPORTUNIDAD DE AMPLIAR LA PLANTA PRODUCTIVA Y ELEVAR LOS NIVELES DE VIDA

PERIODICOS
☐ Diario de México
☐ El Día
☐ El Heraldo de México
☐ El Nacional
☐ El Sol de México
☒ El Universal
☐ Excélsior
☐ La Prensa
☐ Novedades
☐ Ovaciones
☐ Uno más Uno

Fecha 12 ABR. 1982
Pag.

REVISTAS
☐ Impacto
☐ Proceso
☐ Siempre

Espera...

TROPAS ARGENTINAS patrullan una calle de las islas Malvinas, en preparación para enfrentar un supuesto ataque inglés. (Radiofoto UPI)

Están Inconformes con la Actitud de Thatcher

Viven los Angloargentinos una Experiencia Traumática

BUENOS AIRES, 11 de abril. (Latin-Reuter).—Para los angloargentinos, la actual crisis entre Londres y Buenos Aires en torno a las islas Malvinas constituye una horrorosa y traumática experiencia.

Los argentinos de ascendencia británica observan con creciente ansiedad el fervor patriótico de un pueblo unido, por más que pueda tratarse de algo pasajero, ante la amenaza de una guerra.

Los angloargentinos aman a su país en igual medida que el resto, pero también mantienen profundos lazos emocionales con la nación a la que sus compatriotas denominan ahora el enemigo.

Al tiempo que deploran el uso de la fuerza por parte de sus autoridades militares, muchos de ellos no pueden comprender por qué Gran Bretaña podría desear ir a la guerra para preservar el estilo de vida de 1.800 kilómetros, cuando unas 100.000 personas en el territorio continental lograron preservar sus propias costumbres por más de 150 años sin demasiados problemas.

Miembros de la comunidad, algunas de cuyas familias se encuentran aquí desde hace cinco generaciones, consideran que Gran Bretaña no tomó apropiadamente en cuenta su situación en el manejo de la crisis, y varios de ellos se lo comunicaron a la Primera Ministra Margaret Thatcher en una carta.

En tanto retienen sus vínculos con la madre patria, los angloargentinos han desempeñado mediante los años un importante papel en la vida social, cultural, comercial y agropecuaria argentina, si bien por lo general se mantuvie-

SIGUE EN LA PAGINA 18

ENTREG
INMEDIA

RINCON PROMIN
JUEGO DE 2 SILLONES,
MESA, CRISTAL
PRECIO PUBLICO $ 27,000.00
PRECIO PROMIN $ 24,500.00
(50 Juegos)

PERIODICOS
☐ Diario de México
☐ El Día
☐ El Heraldo de México
☐ El Nacional
☐ El Sol de México
☐ El Universal
■ Excélsior
☐ La Prensa
☐ Novedades
☐ Ovaciones
☐ Uno más Uno
Fecha 12 [illegible] 1982
Pag.
REVISTAS
☐ Impacto
☐ Proceso
☐ Siempre

23 B

Viven los Angloargentinos una Experiencia

Sigue de la página ocho

...ran apartados de la política.

Casi todos los aspectos de la vida cotidiana argentina llevan la inconfundible marca británica.

La mayoría de los 28 millones de habitantes argentinos son de ascendencia italiana o española, pero unos 50,000 conservan aún sus pasaportes británicos, mientras que otro tanto dejó que expiraran.

Sumados a otros 17,000 empresarios y sus familias que se encuentran en Argentina bajo contratos cortos o prolongados, constituyen la mayor agrupación fuera de la Comunidad Británica de Naciones.

Los angloargentinos viven bajo la ley argentina, se mezclan con otros argentinos y no tienen intención de abandonar el país, pero cuando hablan de su "hogar" se refieren invariablemente a Gran Bretaña.

La mayoría de los angloargentinos son bilingües que hablan su inglés con un acento muy particular. Cualquier recién llegado podría pasar su vida dentro de los confines estrechamente tejidos de la comunidad, sin necesidad de tener que hablar una sola palabra de español.

La comunidad cuenta con sus propias [illegible]

techos contra los agresores.

De allí en adelante los ingleses, galeses, escoceses e irlandeses fueron retrocediendo para dejar su sello inconfundible en el país.

A los ganaderos británicos les siguieron ingenieros, técnicos y administradores quienes construyeron fábricas, plantas de gas, líneas de tranvías, sistemas telefónicos y miles de kilómetros de la red ferroviaria argentina.

Los ganaderos británicos introdujeron métodos científicos y los descendientes de un toro Aberdeen-Angus llamado "Virtuoso" y de dos terneras traídas hace más de un siglo, pastorean ahora a ocho millones de cabezas sobre un total de 58 millones que pacen en las llanuras pamperas.

Los británicos también trajeron consigo sus deportes y pasatiempos, entre los que se destacan el polo, rugby, tenis, golf, boxeo y futbol, convertido en verdadera pasión de los argentinos.

[redacted]

[redacted]

PERIODICOS		
☐ Diario de México	☐ El Sol de México	☐ Ovaciones
☐ El Día	☐ El Universal	☐ Uno más Uno
☐ El Heraldo de México	■ Excélsior	
☐ El Nacional	☐ La Prensa	
	☐ Novedades	

Fecha 12 ABR. 1982

Pag 24(8

REVISTAS	
☐ Impacto	☐ Proceso
	☐ Siempre

[redacted]

* Piden los Laboristas que la ONU Envíe una Fuerza Internacional
* No Queremos Hundir Barcos: Pym 57% de Ingleses, por la paz

LONDRES, 11 de abril. (AP, AFP, EFE y UPI) — Todas las naves de guerra argentinas, con excepción de un destructor y una fragata, han regresado a puerto desde que Gran Bretaña anunció sus planes de imponer un bloqueo naval a las Malvinas, dijo hoy el Ministerio de Defensa británico.

SIGUE EN LA PAGINA OCHO

[redacted]

Rapid Repair Tools

Piden los Laboristas que la ONU Envíe

Sigue de la página ocho

do con un sondeo difundido hoy por el canal televisivo ITV. Los deseos de los habitantes de las islas no son "formalmente conocidos". Sus representantes oficiales en Londres afirman, sin embargo que la población anglo seguir siendo británica.

Mientras tanto la escuadra británica se desplaza por el Atlántico pese a "ciertas dificultades menores que se están solucionando", según un portavoz del Ministerio de Defensa.

PIDEN QUE SE RETIRE EL BLOQUEO MARITIMO

Algunos diputados de la izquierda laborista han pedido al gobierno que retire el bloqueo marítimo de 200 millas alrededor de las Malvinas, el cual entrará en vigor a las 4 de la madrugada de mañana lunes.

Frank Allaum dijo que el ministro de Defensa debería ordenar la retirada inmediata del blanqueo "para que puedan iniciarse serias negociaciones".

El diputado dijo que "si un solo barco es hundido, será difícil evitar una guerra total".

Otro diputado, Anthony Benn, protestó por el envío de la fuerza naval especial a la zona y pidió al arzobispo de Canterbury que en su sermón de pascua lance un llamamiento al gobierno para que se abstenga de la acción militar y ceda el paso a la diplomacia.

... un acuerdo o resolución defi-
...adores dejar de cumplir la ins-
...ción.

...ES DE CARACTER HISTORICO

...e este Sindicato aceptar las pro-
...nen a lo largo de la Propuesta
...n el número "1", dado que sus-
...a renuncia de derechos de los
...s violaciones de carácter colec-
...cando gravemente el orden ju-
...ciones Obrero-Patronales, como

...r en este punto, sólo queremos
...ón de todos los mexicanos: Los
...ces son producto de una lucha
...ligre de nuestro Pueblo no rega-
...conquistas de hoy. Una de esas
...a posibilidad de como lo señala
... "A" Fracción XXIII de nuestra
...ana y el artículo 450 Frac-
...l del Trabajo, exigir por medio
...ento frente a violaciones cole-
... Contrato Colectivo de Trabajo.

...ajadores recurrirán al Derecho

...relaciones Obrero-Patronales
Sindicato y entre aquella y
eventualidad, no resulta im
a sus agremiados, ya que
motivos y causas que son
deterioro de esta relación h
venientes de la propia Empre
plícitamente en el punto q
reconoce el que ha desconoc
los funcionarios sindicales e

En virtud de que la pro
tuye en alentado a las ga
gradas en la Constitución P
dos Mexicanos, en beneficio
telefonistas y de todos los
Mexicana, nos vemos en la
lectivas proposiciones. Por el
no es motivo de negociación
nozca representatividad a l
dado que se encuentra nulo
guna especie en los términos
C.C.T. a tratar con los repre
nales o locales, todos los
con motivo del trabajo sucia
y sus trabajadores... así com
se derive de las relaciones
de carácter colectivo o indiv

Es pertinente aclarar que
Sindicato ha sostenido públic
compromiso de no interrump

PROPUESTA PATRONAL

3.—Las actividades exclus
tuarán en los lugares y en las
a la Representación Sindica
las instalaciones de la Sind
labor de ningún trabajador
de su jornada.

El acceso a las instalaci
cuando se trate de Comisiones
los programas que al efect
todos los casos ser coordinad

En ninguna instalación de
arios de propaganda de cua
sindicales, considerándose
no sólo los centros de trab
muebles e inmuebles de ell

RESPUESTA.—Esta propu
implica por una parte las
Empresa viene realizando
Trabajo en vigor y la restric
dos en beneficio de los repre

En efecto, si conforme a
trato Colectivo de Trabajo, d
tratar todo tipo de conflict

gentina!

s Falkland a Argentina.
ero así es. Además ciento
son mucho tiempo. Con
eográficos de los super-
Argentina, un país como
reclamar, qué sé yo, la
No exageremos pues, por
as banderas en blanco y
oladas en frenesí de pa-
plebes calentadas adre-
poco en Mussolini. En

mucho que lamañas ple-
mente de un estilo muy
a, puedan haberlas pen-
ado los elegantísimos ge-
os con apellido italiano,

Pacificador

POR DE LA TORRE

Dudosa Propiedad

Ojo con Nuestras Islas

POR MANUEL ROBERTO MONTENEGRO

EN los avatares de la conformación jurídica de los Estados suelen surgir dudas de propiedad territorial que a veces es difícil, si no imposible, dirimir. Tal acontece con la posesión insular de México. A propósito de la querella entre Buenos Aires y Londres, por las Malvinas, o Falkland, muchas naciones con posesiones en ultramar o frente a sus costas se están preocupando por aclarar el estatus de sus islas, cayos y arrecifes de mares adyacentes, a fin de redefinir y fijar lo fundado de su derecho

Piden los Laboristas que la ONU Envíe una Fuerza

Sigue de la primera plana

Entretanto, medios oficiales del Ministerio Exterior estimaron, cuando faltan pocas horas para cumplirse el ultimátum, que si el gobierno argentino desea realmente una solución diplomática a la crisis, ninguno de sus navíos debe entrar en la "zona de exclusión marítima" de 200 millas, decretada por Londres a partir de mañana lunes.

Por su parte, Denis Healey, portavoz del Partido Laborista Británico, dijo hoy, en una entrevista para la cadena de televisión estadunidense ABC, que el envío a las Malvinas de una fuerza internacional de la ONU para tomar el relevo ante una eventual partida de las tropas argentinas podría permitir una solución al conflicto.

La Primera Ministra, Margaret Thatcher, cortó hoy sus vacaciones de Semana Santa y se presentó en un despacho oficial, donde estudió la situación con los ministros de Defensa y del Exterior.

Según informaciones no confirmadas, un escuadrón especial de la Marina, entrenado para misiones difíciles, sería el primero en desembarcar en las Malvinas.

El vocero ministerial, David Bland, dijo que desde que el miércoles pasado el secretario de Defensa, John Nott, declaró una zona de "exclusión marítima" de 200 millas náuticas alrededor del archipiélago del Atlántico sur, "hemos visto reaparecer en puerto una gran cantidad de naves de guerra argentinas".

"Hemos advertido que el portaaviones argentino —el único crucero—, seis destructores, dos de sus tres fragatas y todos sus submarinos se hallan de regreso en puerto", dijo el vocero. "La simple aritmética indica que sólo quedan en el mar un destructor y una fragata", comentó.

Bland indicó que el ministerio de Defensa "no formula ninguna interpretación" a ese hecho, que se produce en momentos en que el secretario de Estado de Washington, Alexander Haig, se dispone a regresar desde Buenos Aires a esta capital.

El portavoz se negó a revelar cómo supo Gran Bretaña del regreso a puerto de las naves argentinas.

(Nott había dicho que a partir de la 0100 hora local (0400 GMT) de mañana "las naves británicas abrirían fuego contra cualquier nave argentina que violara lo que calificó como "zona de exclusión militar".

Bland agregó, que no se tenía información acerca de las posiciones del destructor y la fragata argentinas que aún están en alta mar.

Londres por otra parte, duda la validez de una filmación argentina difundida en Buenos Aires, en la que se mostraba a la Marina de ese país aparentemente patrullando las aguas frente a las Malvinas. Bland afirmó que la película parecía pertenecer a "viejas tomas filmadas desde territorio argentino".

Hizo ver Bland además, que las naves que aparecían en la película —pequeñas embarcaciones patrulleras— no eran de guerra y no contaban con capacidad para mantenerse en el mar con destino a las islas, excepto con tiempo muy tranquilo".

Entre tanto, se anunció la reanuda de otro barco de pasajeros. Se trata del Uganda, actualmente en el Mediterráneo con 940 escolares a bordo. Será usado como barco-hospital.

GB NO QUIERE BARCOS HUNDIDOS

El jefe de la diplomacia británica, Francis Pym, declaró hoy que "si es posible encontrar una solución diplomática al conflicto, espero que en ese momento no habrá sobre qué hacer blanco en la zona de exclusión marítima".

Pym afirmó, en tono más tranquilizador: "No espero que haya barcos argentinos hundidos".

Sin embargo, reafirmó que Gran Bretaña no negociará mientras no se retire la totalidad de las fuerzas argentinas del archipiélago, y que cualquier navío que entre en la "zona de guerra" a partir de la hora fijada del lunes será hundido.

Las esperanzas de Pym de que el ultimátum entre en vigor en forma "calmada" se fortalecieron con las declaraciones del ministro de Defensa, quien anunció que la mayoría de los barcos de guerra argentinos están "en puerto".

Pym añadió que su gobierno "está muy deseoso de poner fin a la situación por medios pacíficos" y a examinar todas las opciones diplomáticas posibles.

"Hemos hecho saber claramente que los deseos de los habitantes de las Malvinas constituyen nuestra preocupación dominante", precisó.

Por otra parte, el 97 por ciento de las personas interrogadas en Londres se declaró "hostil" a que se derrame sangre para recuperar las Malvinas, de acuer-

SIGUE EN LA PAGINA 3E

...al para la Armada de los Ingleses

★ Se Halla a la Mitad del Camino a las Malvinas

★ Importante Zona de Abastecimiento Inglés

★ La Población, Bajo Estricto Control Oficial

de The New York Times

LONDRES, 11 de abril.—Se espera que la pequeña isla de roca volcánica en el Atlántico Sur, llamada Ascensión desempeñe un papel vital en la crisis de las Malvinas (Falkland), como punto de organización para los barcos y aviones británicos.

Ascensión, al igual que el grupo archipiélago de las Malvinas, es un remanente del Imperio británico. Actualmente es una dependencia de Santa Helena, la isla donde Napoleón vivió en el exilio a partir del suceso de Waterloo y donde murió en 1821. Con un territorio de solamente 54 kilómetros cuadrados y una población de aproximadamente 1,000 habitantes, tal vez sea mejor conocida gracias a sus colonias de tortugas marinas.

La isla es familiar para los estadounidenses que siguen el desarrollo del programa espacial, como el sitio donde se ubica una estación de seguimiento de satélites, y ocasionalmente como la sede de instalaciones de comunicaciones marinas de relevo. Algunos pilotos estadounidenses van allí, mediante una base de la Fuerza Aérea de Estados Unidos construida en 1942, sobre la cual Gran Bretaña mantiene el derecho de uso en caso de emergencia.

Para los británicos la importancia de la isla reside en su ubicación casi exactamente a la mitad del camino entre Gran Bretaña y las Malvinas. Ascensión se encuentra a más de 6,500 kilómetros de la potencial zona de combate. Los ingleses no cuentan con otra base de apoyo viable lo suficientemente cerca del problemático archipiélago.

Los soldados de Ascensión han impuesto estrictas medidas de seguridad desde que los argentinos ocuparon las Malvinas hace una semana, y a la población local se le ha prohibido acercarse a la base aérea. Por su parte, el administrador de la isla, Bernard Pauncefort, les ha pedido a los habitantes que sean discretos en lo que dicen en sus cartas y llamadas telefónicas.

"La situación de las islas Falkland es muy grave", escribió Pauncefort en el boletín semanal The Islander. "No la hagamos más peligrosa hablando comentarios descuidados".

Sin embargo, los residentes de la isla han hablado de una frenética actividad en ella en los últimos tres o cuatro días: los aviones de transporte militares C-130 han estado llegando constantemente, provenientes de Gran Bretaña, cargados de abastecimiento y municiones. Se espera que algunos jets Tristar fletados a la British Airways se unan al puente aéreo de un momento a otro este fin de semana. se han enviado a la isla helicópteros. Los primeros que se han visto en Ascensión—dos Sea King armados ahí.

Los helicópteros han estado haciendo viajes cortos de ida y vuelta entre la base aérea y el barco de desembarco de tanques, Fort Austin, estacionado en la bahía.

La flota británica, en camino a las islas Falkland, será reabastecida a su paso por Ascensión. Si se desatase la guerra entre británicos y argentinos, el abastecimiento y los refuerzos podrían ser llevados a las fuerzas británicas desde Ascensión por vía aérea o marítima. Los transportadores Hércules necesitarían ser reabastecidos de combustible en el aire, a menos que se hava recuperado la pista de aterrizaje de Puerto Stanley, ya que las aeronaves no podrán hacer el viaje redondo, sean el alcance necesario.

Los habitantes de Ascensión han informado que un gran número de funcionarios británicos han arribado a la isla en días recientes, con el fin de supervisar las preparaciones que se llevan a efecto día y noche.

OR

guel Ezquerra
las

ayer a las 20.30 horas en el seno de Nuestra a Santa Iglesia Católica Apostólica Romana, con- con todos los auxilios espirituales y la bendición

ra, hermanos, hermanos políticos, sobrinos y de- miliares. lo participan a usted con profundo dolor. dole ruegue a Dios nuestro Señor por el eterno n de su alma.

México, D. F., 12 de abril de 1982

o se recibe en la Agencia Gayosso Sullivan, de artira el cortejo hoy a las 13.00 horas al panteón

ica no enviar coronas.

CIA EUSEBIO GAYOSSO
VROSAS MORENO

ará mañana martes 13 a las 20:00
anta Mónica (San Lorenzo y Fresas
á aplicada por el eterno descanso

NZALEZ ALONSO

rio de su fallecimiento.

políticos, nietos, hermano, sobrinos
radecerán su asistencia.

xico, D. F., 12 de abril de 1982.

O GAYOSSO/FELIX CUEVAS
Y GABRIEL MANCERA

PERIODICOS

- ☐ Diario de México
- ☐ El Día
- ☐ El Heraldo de México
- ☐ El Nacional
- ☐ El Sol de México
- ☐ El Universal
- ■ Excélsior
- ☐ La Prensa
- ☐ Novedades
- ☐ Ovaciones
- ☐ Uno más Uno

Fecha 12 ABR. 1982

Pag. 25

REVISTAS

- ☐ Impacto
- ☐ Proceso
- ☐ Siempre

Haig Regresará si Thatcher Acoge Nuestra Propuesta: Costa M.

* Maniobras Navales Brasileñas en Aparente Respaldo a su Vecino
* Pérez de Cuéllar Corta su Viaje y Va a NY por si lo Necesitan

BUENOS AIRES, 11 de abril. (AP, AFP, EFE, DPA, ANSA y Latin-Reuter) — El secretario de Estado, Alexander Haig, partió esta mañana rumbo a Londres, luego de una estancia de dos días en esta capital, para continuar con su hasta ahora infructuosa "gestión de buenos ofi-

SIGUE EN LA PAGINA DIEZ

[illegible] "No dependemos para nada en nuestro número, dependemos de nuestra fe".

Durante la rueda, celebrada en un local estrechamente vigilado, Arafat se mostró tranquilo, de buen hu-

sión llevada a cabo ayer, por parte de un israelí contra el templo de La Roca en Jerusalén oriental, con resultado

[illegible] incidentes armados entre organizaciones rivales con el empleo de cohetes y morteros.

al Minuto

ó sus "Vacaciones"

PL)—El Presidente esta- ciuyó hoy sus "vacaciones rante las cuales trató de nominada "iniciativa para Reagan y su séquito de ron en Barbados durante estancia extraoficial en el jueves pasado. La dele- premier Tom Adams y el

mente más ayu- dense por perso quier otro país otra razón es dundenses de Norteamericana sión de Desarr cional (U.S. Ac ternational Mission) forma más numeroso traparles tanto como de Paxist parte, barcos ses se comunic mente con la is tación retransm Voz de Améri

Haig Regresará si Thatcher Acoge Nuestra Propuesta

viene de la primera plana

rios" en representación del Presidente Ronald Reagan, tendiente a solucionar la crisis entre Argentina e Inglaterra.

El canciller argentino Nicanor Costa Méndez declaró que Haig "se lleva alguna buena proposición nuestra. Vamos a ver si puede caminar". Aunque no precisó a qué se refería, el canciller indicó que el secretario de Estado podría regresar a Buenos Aires si la propuesta argentina encuentra una acogida favorable en Inglaterra.

En Río de Janeiro, se informó que unidades de la flota brasileña de guerra zarparon hoy rumbo a una zona del Atlántico próxima a la costa meridional de Brasil, para efectuar maniobras "planeadas desde hace un año"; sin embargo, los observadores diplomáticos relacionan estas maniobras con la crisis argentino-británica y con el apoyo brasileño a su vecino sudamericano.

Según el diario O Estado, de Sao Paulo, la postura brasileña en caso de que el conflicto de las Malvinas desemboque en guerra, consistirá en negar el puerto a la flota británica, apoyar a Argentina en el seno de la OEA y no arrastrar al país vecino para que cumpla la resolución 502 de la ONU.

Por su parte, al tiempo que retiró su apoyo militar a Argentina en caso de una agresión británica, el gobierno de Perú propuso a los dos países en conflicto "una inmediata tregua de 72 horas que permita llevar adelante negociaciones, mediante las cuales se despeje el peligro de un choque y se halle una solución definitiva y justa al problema de las Malvinas", según declaraciones del Presidente Fernando Belaúnde Terry.

El Mandatario peruano pidió a los dos países que realicen un "esfuerzo supremo" para evitar un enfrentamiento bélico que, de producirse, sería gravísimo para la paz mundial". La propuesta de Belaúnde está contenida en un télex que envió esta mañana al Presidente Galtieri, de Argentina, en respuesta a una misiva que recibió anoche de él.

"Es deber ineludible de todas las naciones, y en especial de las del Hemisferio, hacer todo lo humanamente posible para que no se produzcan hostilidades, proponiendo una honrosa e inmediata tregua que permita llevar adelante negociaciones mediante las cuales se despeje el peligro de un enfrentamiento", escribió Belaúnde Terry a Galtieri.

Con respecto a la tregua de 72 horas, el ministro peruano de Relaciones Exteriores, Javier Arias Stella, dijo que comunicó esa iniciativa, hoy, a los cancilleres de ambos países, y está en espera de una respuesta favorable.

A SOLO unas horas de que se cumpla el plazo británico para iniciar el bloqueo de 200 millas alrededor de las islas Malvinas, la Primera Ministra Thatcher platica con un niño afuera del número 10 de la calle Downing, a donde regresó ayer. (UPI)

CUBA APOYA A ARGENTINA

Cuba prestó a Argentina

SIGUE EN LA PAGINA 31

LOS AUTOMOVILISTAS británicos en las Malvinas, ocupadas por Argentina, ahora tienen que circular y estacionarse del lado derecho en los caminos. Cuando Gran Bretaña gobernaba las islas, los automóviles circulaban a la izquierda. (UPI)

Un caso Ejemplar: "Más Allá de la Humildad"

Sigue de la página [illegible]

recibió la importante fortuna de su esposo quien la nombró única heredera.

*

HAY muchos casos de señoras que conservaron grandes bienes hasta su muerte, y después de ella, los recibieron sus hijos. La señora Dávila pensó, seguramente, que ella todo lo había tenido, que los bienes materiales no son la base única de la felicidad, y que para seguir viviendo con tranquilidad, con alegría no necesitaba ser rica y poderosa. Conociéndola, uno piensa más bien que esa fortuna le habría estorbado. Quizás pensó en posibles y futuras dificultades familiares (aunque se trata de una familia muy unida), y pensó con el corazón, de donde debe haber nacido su deseo de vivir sin compromisos, sin estorbos materiales, sin más patrimonio que algunos muebles, su ropa siempre elegante y siempre renovada por sus propias manos y un interés vital admirable a sus ochenta y tres años (hace doce que ella enviudó), así como el respeto y el cariño de sus hijos, que proporcionan su mantenimiento y sus paseos y viajes (especialmente Marcial, dueño del Teatro de los Insurgentes), que hace con tanta o mayor ilusión que antaño. Ella repartió entre sus hijos, por partes iguales, la totalidad de su fortuna, eligiendo la modestia. Por esta sabiduría, por su transparente sencillez, por su inteligencia para vivir con goce y dignidad, por su actitud evangélica, bien podemos llamarla "bienaventurada". Otros habrá en el mundo como ella: seres sabios y puros, saludémoslos.

Centro de Actualización Fiscal, a.c.
SEMINARIO INTENSIVO
CONSTRUCTORAS
I.S.R.

PIDALO ...
ES GRATIS
ESTE FOLLETO TIENE LA RESPUESTA A SU FUTURO EXITO

¿Siente usted que su trabajo actual lo está llevando a un callejón sin salida?

Si existe la más mínima duda acerca de las oportunidades futuras en su vida o su trabajo actual, pida de inmediato nuestro folleto AUTO-MOTIVACION

Este folleto destaca el concepto y filosofía de SMI internacional, pionero y líder en el campo del conocimiento, la educación y la comunicación y ha sido de inspiración para miles de personas.

Con lo que nos regalaron de boda nos compramos un equipo de sonido..

Haig Regresará si [illegible] Propuesta

Viene de la página anterior

el mismo apoyo y cooperación que le ofrecen los países latinoamericanos en el conflicto que la enfrenta a Gran Bretaña, afirmó hoy en Lima el embajador del gobierno argentino en La Habana, Rafael Vásquez.

El diplomático argentino precisó que Cuba brindó su apoyo a la causa de su país, a pesar de las diferencias ideológicas, e indicó que la exportación de alimentos a la Unión Soviética no ha condicionado su apoyo, ya que para su país, sus "exportaciones no tienen ideologías".

En Moscú el diario oficial del Partido Comunista, Pravda, acusó hoy al secretario de Estado, Alexander Haig de ponerse del lado de Inglaterra en su disputa con Argentina. "Washington, al presentar una aparente misión mediadora, en realidad actúa como mensajero de los neocolonialistas británicos", precisó el matutino.

Asimismo, Pravda calificó los intentos británicos de defender las colonias con la fuerza de las armas, como "inadmisible", y subrayó que esa iniciativa inglesa "constituye una amenaza para la paz y la seguridad internacionales".

PROBABLE ACUERDO SIN ENFRENTAMIENTO

En Washington Jeane Kirkpatrick, embajadora estadunidense ante la ONU, declaró hoy que considera "razonablemente probable" que haya un acuerdo de última hora que evite un enfrentamiento armado entre Argentina y Gran Bretaña por las islas Malvinas.

"Estoy muy confiada en que la misión mediadora del secretario de Estado, Alexander Haig en Londres y Buenos Aires, evite una guerra", declaró Kirkpatrick en una entrevista concedida a la cadena de televisión CBS.

"La cuestión de la soberanía de las islas Malvinas lleva discutiéndose 200 años, y no es probable que se solucione el problema de repente. Sin embargo, creo que existe una probabilidad razonable de que se logre una especie de resolución a la crisis, que por lo menos evite el derramamiento de sangre", añadió la diplomática estadunidense.

Por otra parte, en Venezuela, Italia, el secretario general de las Naciones Unidas, Javier Pérez de Cuéllar informó que interrumpirá su visita por Europa y regresará mañana a Nueva York para seguir más de cerca la difícil situación internacional creada a raíz del conflicto de las Malvinas.

Pérez de Cuéllar dijo estar dispuesto a mediar cuando se le necesite, aunque indicó que "no esperen que aporte una fórmula milagrosa".

Manifestó que "no puedo imponer mis buenos oficios, pero si me piden que haga algo, lo haré. Tengo la impresión en esta etapa de que las partes no quieren mi intervención", añadió el secretario general de la O. N. U.

AL CONTRA EL COLONIALISMO

En Panamá, la Organización Demócrata Cristiana de América (ODCA) pidió a las Naciones Unidas, y en particular al Consejo de Seguridad, que al adoptar resoluciones sobre la solución pacífica de conflictos tome en cuenta "la justa reclamación de los países de América Latina frente a los vestigios del colonialismo".

Por su parte, el Consejo Venezolano por la Paz y los Derechos Humanos pidió un boicot contra los barcos soviéticos estacionados en los puertos venezolanos, como solidaridad con Argentina.

Ricardo Molina Martí presidente de dicha institución, formuló el llamado a todas las centrales obreras de Venezuela, y puntualizó que el boicot debe extenderse hacia otros puertos de América Latina y Estados Unidos.

LA SEÑORA

JOSEFINA MANCERA VDA. DE LOPEZ

falleció ayer a las 8 horas en el seno de Nuestra Madre la Santa Iglesia Católica Apostólica Romana, confortada con todos los auxilios espirituales y la bendición papal.

Sus hijos, hijos políticos, hermanos, nietos y demás familiares, lo participan a Ud. con profundo dolor, suplicándole ruegue a Dios Nuestro Señor por el eterno descanso de su alma.

México, D. F., 12 de abril de 1982

El duelo se recibe en la AGENCIA GAYOSSO-FELIX CUEVAS, de donde partirá el cortejo hoy a las 10:30 horas al panteón Español.

SE SUPLICA NO ENVIAR CORONAS.

AGENCIA EUSEBIO GAYOSSO/FELIX CUEVAS

EL SU

Mi

Fr

falleció

Madre

fortado

papal.

Su esp

más fam

suplicán

descans

El duel

donde

Español

Se supl

AGENC

SULLIVAN

IN MEMORIAM

La misa que se celebr

horas en la Iglesia de S

colonia Del Valle), se

del alma del Señor

ANTONIO GO

en el primer aniversa

Su esposa, hijas, hijos

demás familiares a

Mé

ENCIA EUSEBI

PERIODICOS			REVISTAS	
☐ Diario de México	☐ El Sol de México	☐ Ovaciones	☐ Impacto	☐ Proceso
☐ El Día	☐ El Universal	☐ Uno más Uno		☐ Siempre
☐ El Heraldo de México	■ Excelsior			
☐ El Nacional	☐ La Prensa			
	☐ Novedades			

Fecha 12 ABR. 1988

Pag. 96 P

[redacted]

[redacted]

[redacted]

[redacted]

[redacted]

Insensato y Anacrónico, un Ataque Británico: Argentina

"La Guerra, Retroceso Histórico"

★ Reafirma Saint Jean la Decisión de Mantener la Soberanía Sobre las Islas
★ Ofreció la Casa Rosada Retirar Tropas si la Flota Retorna, Según Diplomáticos
★ El Peligro Persiste, Pero Llevo a Londres Ideas Para un Acuerdo, Dijo Haig
★ Thatcher Hablará hoy con el Mediador Estadunidense; la Marina Avanza

Por RAYMUNDO RIVA PALACIO, enviado de EXCELSIOR

BUENOS AIRES, 11 de abril.—El gobierno de Argentina, al informar al pueblo que la soberanía nacional está en peligro, ratificó a Estados Unidos que aunque mantendrá su soberanía sobre las islas Malvinas, desea evitar la guerra con Inglaterra. Aseguró que un enfrentamiento armado que inicien los ingleses "sería descabellado, anacrónico", y señaló que el gobierno de Margaret Thatcher necesita "más seriedad y sensatez" durante las futuras conversaciones para resolver la disputa territorial entre ambos países.

Entretanto esta mañana, después de ir a misa, el secretario de Estado, Alexander Haig, viajó a Londres para ofrecer a Thatcher nuevas propuestas del gobierno argentino tendientes a llegar a una solución sobre las Malvinas. Haig, quien fue muy parco al hablar con los periodistas que lo esperaron afuera del recinto, dijo que aún "no hay acuerdo" que permita disipar el peligro de una confrontación, pero que llevará a Inglaterra "ideas específicas" para llegar a un arreglo.

El sorpresivo viaje de Haig a Londres —había programado regresar a Washington después de sus gestiones como mediador—, hizo abrigar esperanzas de que una eventual guerra entre Inglaterra y Argentina desaparezca del terreno de las posibilidades. Argentina ofreció retirar tropas de las Malvinas y entablar negociaciones con Londres, si Inglaterra reconoce la soberanía argentina sobre las islas en disputa y hace regresar a la flota británica que, según lo programado, a las cero horas del lunes comenzó un bloqueo naval alrededor del archipiélago.

"Hay una estoica angustia en millares de familias de la patria porque muchos hombres de esta Argentina nuestra, veían sus armas en territorios que ya no tendremos que reclamar, en vano", dijo por su parte el Presidente argentino, Leopoldo Fortunato Galtieri. "Nada es fácil para los pueblos que quieren disponer verdadera y libremente de su herencia histórica, y realizar los actos necesarios para labrar su propio destino".

Mientras tanto, los aprestos militares por parte de las fuerzas armadas argentinas continuaron en la parte sur

SIGUE EN LA PAGINA DOCE

la muerte de por lo menos tres personas y heridas a otras 35.

El atentado, que desató una inmediata ola de protestas, se produjo a las 08:10 horas de Israel, cuando miles de cristianos celebraban el domingo de Pascua Florida alrededor del Santo Sepulcro, situado a sólo 500 metros del ataque.

Algunos testigos dijeron que el atacante, quien vestía uniforme militar israelí, irrumpió en desbocada carrera por el pórtico del Santuario de Omar (Cúpula de la Roca) y se parapetó en uno de los minaretes, desde donde disparó a la muchedumbre.

El comandante de la policía Yehoshua Caspi, quien junto con sus hombres arrestó al atacante, dijo que éste resultó ser un judío de origen estadounidense que vive en Jerusalén. Habla inglés y su hebreo es muy pobre".

La agencia de prensa AP informa que el hombre es oriundo de Baltimore, Maryland, y tiene pasaporte estadounidense.

Radio Israel indicó que Goodman vino a Israel hace seis años y se inscribió en el Ministerio del Interior como estudiante de hebreo para inmigrantes.

Se supo extraoficialmente que los muertos son un guardián de la mezquita, un joven de 20 años y un niño de 12.

Un funcionario policial indicó que Goodman se entregó sin resistirse, y uno de los policías que ayudó a su detención declaró que el atacante explicó: "Tuve que hacerlo. Están matando a mi familia y a mis amigos".

Hubo Choques Violentos

Se indicó que luego de capturarlo lo sacaron del templo por una puerta lateral, desde donde fueron perseguidos por una multitud que enarbolaba cuchillos y palos y que lo apedreó.

El detenido fue llevado en una ambulancia al cuartel militar en Jerusalén.

Yehuda Arie Ivtsan, vocero de la Policía Nacional, dijo no otros detalles, pero indicó que su atención inmediata es "calmar la situación y no dejar que se extienda (para) más provocación".

El atentado tiene significado político de inmediato al sostener una reunión de emergencia el Consejo Ejecutivo de Gaza, en la faja de Gaza, y decidió hacerse de un llamado del Consejo Musulmán de Jerusalén para que se emprenda una huelga general de una semana.

Los musulmanes palestinos, indignados por el ataque, comenzaron a lanzar piedras contra los colonos y contra las fuerzas de seguridad israelíes, las cuales utilizaron gases lacrimógenos para dispersar a la multitud.

Algunas versiones indicaron que miles de palestinos comenzaron a manifestar su protesta en la ciudad antigua [illegible]

EL ex secretario de Defensa estadunidense, Robert McNamara, dijo ayer, en un programa de de la NBC, que las fuerzas convencionales de la OTAN podrían detener un ataque soviético contra Europa Occidental y que Occidente se sentiría más seguro al renunciar a utilizar las armas nucleares. (UPI)

regresar a Egipto, dentro de dos semanas, la [illegible] vera parte del Sinaí. El Sinaí tiene una extensión que duplica la del territorio de Israel cuya defensa aérea está limitada por la falta de espacio aéreo; el tamaño del Sinaí también ofrecería seguridad contra otro ataque sorpresivo, y su po[illegible] en aforcia se[illegible] nico.

Todo esto a los egipcios la violenta o[illegible] pobladores [illegible] península, de[illegible] Anuar Sadat va de su suc[illegible] la normaliza[illegible] a visitar Je[illegible]

por soberbio.

Pero esas nóminas no evitar la imposición de un Estado árabe independiente en un territo, o que ponga en peligro permanente la seguridad de Israel.

Ningún Estado soberano se va a edificar sobre el territorio israelí en la margen occidental del río Jordán, [illegible] seguridad contra otro ataque sorpresivo, y su po[illegible] en aforcia se[illegible] nico.

Todo esto a los egipcios la violenta o[illegible] pobladores [illegible] península, de[illegible] Anuar Sadat va de su suc[illegible] la normaliza[illegible] a visitar Je[illegible]

UN JOVEN PALESTINO nave gestos de dolor después de ser herido cuando un grupo de árabes se enfrentaron en Jerusalén a las fuerzas de seguridad poco después de que la policía aprehendió a un judío estadunidense que ase[illegible] ayer a dos feligreses en la mezquita de la Roca. (UPI)

A la luz del Poder Nuclea[illegible]
URSS y EU, Estrategias de [illegible]

Por LESLIE GELB, de The New [illegible]

WASHINGTON, D. C.—El incremento del arsenal nuclear soviético para alcanzar la "paridad" con Estados Unidos, está contribuyendo a una básica revaluación de la estrategia militar de la OTAN. El punto central de dicha estrategia fue, durante años, la presunción de que Estados Unidos podría estar preparado para usar armas nucleares en primera[illegible] caso de que[illegible] pudieran at[illegible] nal soviético.

En tanto [illegible] tuvo —según [illegible] nefalicida— [illegible] en cuanto [illegible] podían, su[illegible] tener armas[illegible] primera ins[illegible]

SIGUE EN

Venganza por el Atentado en Is[illegible]

Ataque con Cohete[illegible]
Embajada de EU en[illegible]

BEIRUT, 12 de abril (D. P.A.)—El edificio de la embajada estadunidense en Beirut fue atacado esta mañana con cohetes, causando daños materiales de consideración especialmente en el cuarto piso.

Según se pudo comprobar hasta el momento, no hubo daños ni había actividad en la representación diplomática y sólo se hallaba allí una persona cumpliendo funciones de vigilancia.

Poco después un grupo denominado "Al Jirsa" asumió la responsabilidad por el atentado contra la embajada, en una comunicación telefónica hecha a una agencia de prensa. El ataque es "una venganza por la agre[illegible] de tres mi[illegible] de heridos.

Por otra [illegible] luchas [illegible] do las luch[illegible] organizac[illegible] zes rivales [illegible]

El motiv[illegible] incidentes, [illegible] de armas ad[illegible] granadas, [illegible] el sábado [illegible] ropuerto [illegible] miembros [illegible] ne libanés, [illegible] de abordar [illegible] falsificados [illegible] viajar a Lu[illegible] sala, en to[illegible] sentestrados [illegible] bros del gr[illegible] Jetús. Tam[illegible]

Insensato y Anacrónico, un Ataque Británico: Argentina

Viene de la primera plana

del país, en espera de que comience el anunciado bloqueo naval por parte de la flota inglesa, que se está acercando al archipiélago. Aviones de combate, vehículos blindados y más de 6.000 hombres ya fueron desplazados a las islas, además de artillería antiaérea y terrestre.

NEGOCIACION EN LONDRES

Dentro de la tensión reinante, el general Haig partió esta mañana a Londres con las propuestas del gobierno militar argentino para llegar a una solución pacífica en la crisis de las Malvinas. En una fugaz aparición ante los periodistas, dijo que "llevaba ideas a los ingleses" para efectuar "futuras negociaciones" entre Inglaterra y Argentina.

El diplomático estadunidense no ofreció ningún detalle de lo que propuso Argentina, ni tampoco fue específico en cuanto a si un enfrentamiento armado entre ambos países, poderosos aliados de Washington, es inminente.

Diplomáticos acreditados en Buenos Aires informaron que el gobierno argentino aclarará a Haig que no desea un enfrentamiento con los ingleses, pero que si la flota que navega por el Atlántico los ataca, ellos tendrán que responder. "Ahora ya no es algo simplemente para distraer la presión por los problemas internos", dijo un diplomático. "Ahora el gobierno se está jugando su orgullo y fortaleza ante su propio pueblo".

De acuerdo con fuentes diplomáticas, Argentina manifestó que si Inglaterra regresa a la Mota, ellos retirarían a sus tropas de las Malvinas. Pero además, agregaron, está la cuestión de que Londres deberá reconocer la soberanía argentina sobre las Malvinas, a cambio de concesiones económicas, comerciales y estratégicas, como son la explotación de la Antártida desde el archipiélago, y la mitad de lo producido por una eventual explotación petrolera.

No se sabe qué rumbo tomarán las negociaciones, ya que Thatcher —quien recibe mañana temprano a Haig— insiste en que no dialogará con las argentinos hasta que no retiren sus tropas de las Malvinas. Tampoco ha dado la orden de detener o regresar a los 36 buques de guerra que a partir de las cero horas del lunes, iniciarían un bloqueo naval alrededor de las islas, y considerarían hóstil a cualquier barco que se encuentre dentro de las 200 millas de mar territorial.

El anuncio del bloqueo a principios de la semana pasada y la respuesta argentina de que si son atacados responderán de la misma manera, hacen pensar que una eventual guerra en aquella zona del Atlántico del sur. Aunque el Presidente Reagan y el secretario Haig han hablado telefónicamente con los ingleses, no existe aún ninguna garantía de que Inglaterra evitará un enfrentamiento armado con los argentinos.

LA GUERRA, ALGO DESCABELLADO

"Una guerra sería algo descabellado, una cosa anacrónica", declaró el ministro del Interior, Alfredo Oscar Saint Jean, quien actúa como principal portavoz del gobierno militar. "A las puertas del siglo XXI no se puede concebir que se pretenda intentar recuperar mediante una acción de guerra, una colonia perdida".

Saint Jean dijo también que una acción de guerra haría que la historia retrocediera 151 años, aparentemente en referencia al año de 1833, cuando Inglaterra despojó a los argentinos del archipiélago de las Malvinas.

"Esperamos simplemente que Gran Bretaña tenga la misma vocación negociadora que nosotros tuvimos durante tanto tiempo con tanta paciencia, de modo que así

SIGUE EN LA PAGINA 2

EXCE

TENTACIONES DE PROMIN

EL AUTENTICO SISTEMA DE VENTAS POR CATALOGO

1o. OFR

2o. ENT

Insensato y Anacrónico, un Ataque Británico: Argentina

Viene de la página anterior

vayamos a poder entendernos en paz, que es lo que quiere el pueblo argentino", añadió al comentar el viaje de Haig. "Gran Bretaña es un pueblo que tiene que actuar de otra forma, con mayor serenidad, con mayor sensatez".

Por su parte el Presidente Galtieri, en su mensaje de Pascua al pueblo argentino, pidió todo el apoyo "a esas madres, padres, esposas, hijos y hermanos" de los soldados que se encuentran en el sur del país. "Transcurre uno de esos instantes en los cuales todos los problemas y diferencias de la compleja realidad cotidiana pierden trascendencia", afirmó. "Importa sólo la nación, porque está en juego la soberanía de la nación.

"Todos lo hemos comprendido, juntos hemos asumido la responsabilidad, el costo y el riesgo de una empresa justísima que, como todas las grandes empresas, implica desasosiego y dificultades."

PREPARADOS PARA LA GUERRA

Mientras tanto, las fuerzas armadas continuaron sus aprestos militares para una eventual guerra con Inglaterra, y esta noche ya se habían realizado los desplazamientos de 9.000 hombres al archipiélago de las Malvinas, además de material bélico procedente de diversas partes del país, que incluye artillería pesada, vehículos blindados livianos, y suministros.

La fuerza aérea completó el despliegue de sus comandos estratégicos operacionales, cuyo poderío aéreo incluye aviones de gran capacidad combativa como los Mirage III-E franceses, supersónicos de caza-intercepción, los aviones israelíes Dagger, y el Mirage del tipo V.

Además, poseen Douglas A4-B y A4-C "Skyhawks", avión subsónico de alto poder, los Sabre F-86 y los Morarne Saulnier "Paris" de ataque. Para bombardeos a distancia, disponen de los Canberra de manufactura inglesa, y los G-11 Guaraní, de producción nacional. Además, los aviones "Pucara" para el apoyo táctico a operaciones terrestres —en caso de un desembarco.

Los Hércules C-130, Boeing 707 y Fokker F-27 y F-28, los dos primeros estadunidenses y el último holandés, constituyen la flota de transporte, mientras que los Twin Otter, Fiat G-22 y otros aparatos del ejército —además del Electra— pertenecen a la aeronáutica naval.

Según los informes recabados, la aviación naval dispone de los aviones de combate "Super Entendard", que operan desde el portaviones "25 de Mayo", anclado en las Malvinas —en el cual llegaron los infantes de marina que recuperaron la isla—, los Aero Macchi y el Tracker de acción antisubmarina, y el Neptuno, para patrullaje.

Desde ayer se han trasladado ya varias cuadrillas de Dagger y Mirage hacia la parte sur del país, dentro de un plan de contención, otros caza-bombarderos e interceptores se han ubicado en lugares secretos. Los C-130, transportaron cañones antimisiles para instalarse en el portaaviones "25 de Mayo".

Dentro de los preparativos de guerra, la junta de defensa civil comenzó a entregar más de 11.000 cuadernillos con instrucciones de guerra básicas a los jefes de manzana en las poblaciones del sur del país, mientras que las fuerzas armadas sigue en "alerta verde" en toda la zona austral. No se informó si, a partir de las cero horas del lunes cambian a "alerta roja".

CASETA DE COBRO en la carretera México-Acapulco, al iniciarse ayer el retorno de los capitalinos.

co-Cuernavaca, miles de
ayer al Distrito Fede-
la Semana Mayor. (Foto
García)

positivo Argentino

nacimiento de la unidad nacional, como resultado de los acontecimientos que culminaron con la recuperación de las islas Malvinas.

Sin embargo, los efectos de esa acción —que ha recibido un respaldo popular sin precedentes— seguramente también se sentirán a corto plazo sobre la política interna y externa de Argentina, colocada hoy en una de las más difíciles encrucijadas de su historia.

El Presidente argentino, general Leopoldo Galtieri, con motivo de la Pascua en su mensaje al pueblo hizo una clara alusión a la recuperación de las islas Malvinas, al pedir a "todos los hombres del mundo que reconozcan que hemos obrado cuidando más la sangre ajena que la propia"; asimismo, instó a pedir "al divino Redentor" para que "el pueblo argentino no deba brindar más vidas para defender lo que es suyo".

Por otra parte, la Junta Militar que gobierna a Argentina informó que los 22 infantes de marina británicos, tras la reconquista de

PERIODICOS

- ☐ Diario de México
- ☐ El Día
- ☐ El Heraldo de México
- ☐ El Nacional
- ☐ El Sol de México
- ☐ El Universal
- ● Excélsior
- ☐ La Prensa
- ☐ Novedades
- ☐ Ovaciones
- ☐ Uno más Uno

Fecha 12 ABR. 1982

Pag. 97 6

REVISTAS

- ☐ Impacto
- ☐ Proceso
- ☐ Siempre

[redacted]

[redacted]

[redacted]

[redacted]

La Guerra en las Malvinas Puede Estallar sin que Ninguno de los Beligerantes la Declare

Por STUART TAYLOR Jr.
(c) 1982. N. Y. Times News Service

WASHINGTON, D. C., 11 de abril.—Conforme Inglaterra y Argentina se preparan para iniciar una guerra no declarada en torno a las islas Malvinas, y la maquinaria del derecho internacional rechina y se esfuerza por evitarla —con muy pocos resultados evidentes hasta el momento—, unas cuantas cosas se han aclarado para la mayoría de los expertos en leyes internacionales.

Primero: puede librarse una guerra en torno a las islas sin que ninguno de las partes la declare. Las declaraciones formales de guerra se han vuelto obsoletas como parte del derecho internacional desde la Segunda Guerra Mundial, y aun utilizadas, ocasionalmente, principalmente con fines políticos.

Segundo: la invasión argentina, la semana pasada, de las islas Malvinas (que Inglaterra llama Falklands), fue una violación flagrante de la carta de las Naciones Unidas, como el Consejo de Seguridad de ese organismo indicó implícitamente en su resolución del sábado pasado en la que condena la invasión.

Sin embargo, eso no significa que la ONU tenga posibilidades de hacer mucho al respecto, más allá de aprobar resoluciones y funcionar como un foro para intercambios diplomáticos.

Tercero: El derecho internacional tiene cuando mucho un papel limitado qué desempeñar en este creciente conflicto, en un mundo que aún es gobernado por el poder militar y la diplomacia de equilibrio de poder, a pesar del intento de los fundadores de la ONU por eliminar la guerra como un instrumento de política nacional.

Varios expertos estuvieron de acuerdo también en que la flota británica que se dirige hacia las Malvinas, podría valerse legalmente de un cierto grado de fuerza militar para recapturar las islas, bajo la carta de la ONU y el derecho internacional, si con los esfuerzos diplomáticos no se logra sacar de allí a Argentina. Otros no están muy de acuerdo con esta posición.

Argentina ha justificado su invasión a las islas sobre la base de una petición de 150 años en torno a la soberanía sobre las islas, y con afirmaciones de que la ocupación británica de las islas desde 1833 y los esfuerzos actuales por recapturarlas, representan "un colonialismo" del tipo que es condenado por varios organismos internacionales.

Sin embargo, cualesquiera que sean los méritos de la exigencia argentina sobre soberanía, que muchos países latinoamericanos apoyan, o la fuerza de su impacto sobre los sentimientos anticolonialistas en muchos países, los expertos y abogados internacionales entrevistados estuvieron de acuerdo en que no pueden justificar la invasión como parte del Derecho Internacional.

Al mismo tiempo, Roger Fisher, maestro de Derecho Internacional en la Escuela de Leyes de Harvard dijo que la función importante del Derecho Internacional no es determinar "quién tenía razón y quién estaba equivocado ayer", sino "cuál es el mejor proceso para determinar quién debe hacer qué para arreglar las cosas".

Argentina envió varios miles de soldados en un alu-

VIENE EN LA PAGINA 23

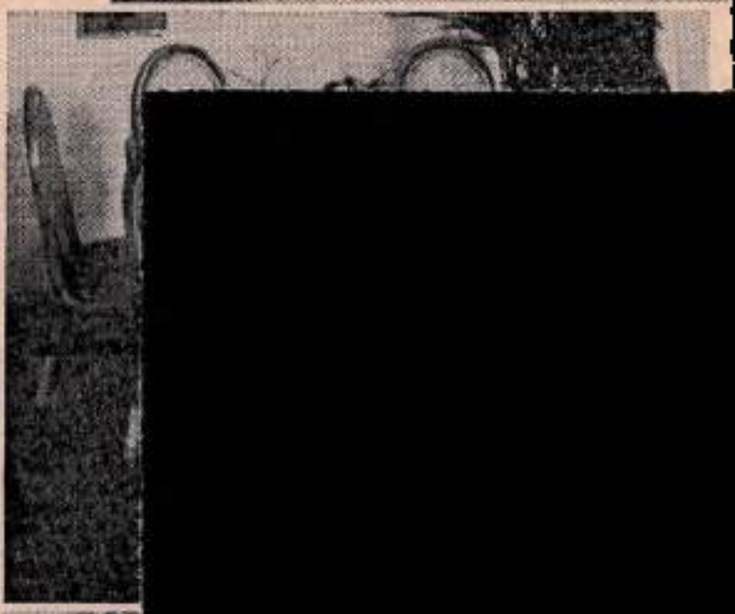

COMEDOR
BASE "AUST
SILLONES "E
Con 4 sillones:
$ 38,275.00
Con 6 sillones:
$ 53,135.00
* EL CRISTAL
COTIZA APAR

OFERTA ESP
BASE AUSTR
Y SILLAS PA
Con 4 sillas:
$ 32,995.00
Con 6 sillas:
$ 47,845.00

LÍNEA
SILLON EN

PRECIO
$ 1

LINE
SILL
(
PRECIO
$ 1

INDEVA
SUCUR
Xoxoc
Veracru

La Guerra en las Malvinas Puede Estallar

Sigue de la página ...

que sorpresivo para apoderarse de las Malvinas el viernes pasado, sin presentar una declaración formal de guerra.

Y mientras, Inglaterra anunció el miércoles un bloqueo en una zona de guerra de 200 millas en torno a las Malvinas, que deberá empezar el domingo, se habla mucho en Londres de iniciar una guerra pero no se emiten declaraciones formales al respecto.

El diario London Times señaló, en un artículo reciente, que una declaración de guerra requeriría de la captura de los ciudadanos argentinos en Inglaterra y un trato similar a los 17.000 británicos que se encuentran en Argentina.

Esto refleja el desuso general en el que ha caído gran parte de la etiqueta tradicional del conflicto armado desde la Segunda Guerra Mundial, sin mencionar el hecho de que la guerra es teóricamente ilegal de acuerdo con la carta de las Naciones Unidas excepto con fines de autodefensa.

"Las declaraciones de guerra son realmente obsoletas tanto histórica como legalmente" declaró recientemente Andreas F. Lowenfeld, profesor de derecho internacional en la Universidad de Nueva York. "Estoy seguro de que Inglaterra podría declarar la guerra, pero no estoy seguro de que desee hacerlo. Una vez que se declara la guerra, también la parte contendiente elimina sus restricciones y puede tomar las medidas que sean necesarias".

Los combatientes en la mayoría de los conflictos generalmente ven poco qué ganar a partir de una declaración de guerra, según Fischer. "El costo tiende a ser alto y se hace más difícil

nes formales de guerra cuando Inglaterra y Francia invadieron Suez en 1956, o durante muchas otras guerras grandes y pequeñas desde 1945.

"Ya sea que cualquiera de las partes haya declarado o no formalmente la guerra se trata de una guerra" afirmó en septiembre de 1980 un asistente del entonces Presidente de Irán, Abolhassan Bani Sadr, después de que Irak invadió un territorio en disputa. Sin embargo, un funcionario del Departamento de Estado señaló esta semana que mientras la guerra se desarrolla, los dos países "aún mantienen misiones diplomáticas en las capitales respectivas".

La multimillonaria carrera armamentista presenta la posibilidad de un ataque sorpresivo y una respuesta que pudieran provocar decenas de millones de muertes en pocos minutos, mucho antes de que cualquiera de las partes quede tomarse la molestia de declarar cualquier cosa.

El profesor Lowenfeld, William T. Lake, abogado de Washington que se desempeñó como vicecounsejero legal del secretario de Estado durante la administración de James Carter, al igual que otros expertos legales, estuvo de acuerdo en que la invasión argentina de las Malvinas violó el artículo 2 de la Carta de las Naciones Unidas, adoptado en 1945.

El artículo 2 declara ilegal, cuando menos en teoría, la conquista de cualquier territorio a través del uso de la fuerza.

Según ese artículo, Inglaterra, Argentina y todo el resto de los países miembros de la ONU deben "resolver sus disputas internacionales a través de medios pacíficos", y "evitar utilizar la amenaza o la fuerza en sus relaciones internacionales contra la integridad territorial o la independencia política de cualquier Estado".

Aunque Argentina ha dicho que simplemente recuperó su territorio ante el estancamiento británico en las negociaciones, los expertos legales dicen que la declaración de ilegalidad de las guerras por parte de la Carta de la ONU no tendría significado si todas las disputas internacionales sobre territorios se resolvieran de esa manera.

Los funcionarios británicos han mencionado el artículo 51 de la Carta como una justificación potencial para el uso de su flota a fin de recapturar las islas, que son habitadas por aproximadamente 1,800 personas que han expresado su deseo de permanecer bajo el dominio británico.

El artículo 51 reconoce un "derecho inherente de autodefensa individual o colectiva si se presenta un ataque armado".

Lowenfeld y otros expertos estuvieron de acuerdo en que eso podría servir como justificación legal para que Inglaterra iniciara un bloqueo sobre las islas, por ejemplo, pero no para bombardear Buenos Aires

(c) 1982, N.Y. Times News Service

...as horas de ayer, milla-
...n a abandonar el puerto
...fue captada por Ignacio
...ra Miguel Alemán.

...Francia, el auto placas ZA-3578 volcó, pereciendo su conductor, José González Tachiquín, informó el corresponsal Elviro Muro.

El autobús número 361 de la línea Tlaxcala Apizaco chocó con el auto placas TNX-783 en la carretera a Tlaxco. Cuatro personas resultaron lesionadas.

Otras dos personas resultaron heridas al salir de la carretera a Chiautempan, un vehículo sin placas, informó el corresponsal Francisco Flores M.

REGRESA UN PROMEDIO DE 100 AUTOS

Sigue de la página cinco

violar las disposiciones de tránsito.

En las terminales de autobuses, la Dirección de Medicina Preventiva en el Transporte examinó a los operadores que salieron en todos los turnos y evitó que una veintena de ellos que no presentaba condiciones físicas óptimas, saliera a la carretera.

POR LA carretera Méxi-
automovilistas regresaro
ral, una vez que concluyó
de Arturo

...ÑORA

...EFINA CALVA ...A. DE RUIZ DE SANTIAGO

...ayer a las 3.00 horas en el seno de Nuestro Madre ...a Iglesia Católica Apostólica Romana, confortada con ...os auxilios espirituales y la bendición papal.

...jos hijas políticas, hermanas, sobrinos, nietos y de-...amilares lo participan a usted con profundo dolor, ...ndole ruegue a Dios nuestro Señor por el eterno ...so de su alma.

Impresionante Disp...

Sigue de la página doce

tinúa su avance y se aproxima la hora en que entrará en vigor el ultimátum del gobierno de Margaret Thatcher, las 04:00 GMT (22 horas, tiempo de México), y se inicie la vigencia de la "Zona de Exclusión Marítima" decretada por el gobierno del Reino Unido.

Por su parte, el comandante del Quinto Cuerpo del ejército argentino, general Oswaldo García, admitió hoy que las posibilidades y capacidad de los británicos hacen posible un bloqueo de las islas Malvinas, pero advirtió que éstas

PERIODICOS

- ☐ Diario de México
- ☐ El Día
- ☐ El Heraldo de México
- ☐ El Nacional
- ☐ El Sol de México
- ☐ El Universal
- ■ Excélsior
- ☐ La Prensa
- ☐ Novedades
- ☐ Ovaciones
- ☐ Uno más Uno

Fecha 12 ABR. 1982

Pag.

98 b

REVISTAS

- ☐ Proceso
- ☐ Siempre

[redacted]

400

PERIODICOS
☐ Diario de México
☐ El Día
☐ El Heraldo de México
☐ El Nacional
☐ El Sol de México
☐ El Universal
■ Excélsior
☐ La Prensa
☐ [redacted]
☐ Ovaciones
☐ Uno más Uno
Fecha 12 ABR. 1982
Pag. 8
☐ Proceso
☐ Siempre

Las Malvinas

Estorbo Para Gran Bretaña

POR R. W APPLE JR.,
de The New York Times

LONDRES.—Cuando Gran Bretaña se apoderó de las islas Falkland hace 149 años, necesitó una sola corbeta. El Capitán J.J. Onslow navegó hacia el Atlántico del Sur, envió un mensaje amable pero firme al capitán J.M. Piñedo de la goleta Sarandi, arrió la bandera argentina e izó la suya.

En esta ocasión no será tan fácil.

La ocupación argentina de las islas Falkland ha llevado a las dos naciones al borde de la guerra, provocó la renuncia del secretario de Relaciones Exteriores más respetado de Gran Bretaña desde la Segunda Guerra Mundial, generó un torbellino en la comunidad bancaria internacional e involucró a Estados Unidos como un intermediario pacificador. Ha afectado tan profundamente al gobierno conservador de Margaret Thatcher, el aliado más seguro del Presidente Reagan en Europa, que algunos políticos dudan que sobreviva.

Bajo los gobiernos laborista y conservador, Gran Bretaña ha tratado de deshacerse de las islas. Esta nación desde hace mucho tiempo dejó de tener pretensiones coloniales y la posesión de las Falkland no le reporta ningún beneficio. Aunque se ha hablado mucho sobre el petróleo, no se ha apresurado a realizar alguna exploración, y los únicos que realmente hacen dinero en las islas son los dueños de 600,000 ovejas. Incluso con el comercio de la lana, las Falkland importaron el año pasado más de lo que exportaron, y el gobierno local registró un déficit.

★

LA población, además, ha estado disminuyendo constantemente y muy pronto quizás será demasiado pequeña para mantener la economía en marcha. El valor estratégico de las islas desapareció cuando los barcos británicos empezaron a utilizar el Canal de Panamá en lugar de la ruta sacudida por grandes tormentas alrededor de Cabo de Hornos. Lo que es aún peor, desde el punto de vista de Londres, las Falkland son indefendibles contra la irredentista Argentina, que se encuentra a sólo unos 750 kilómetros de distancia.

Sin embargo, generaciones de diplomáticos no lograron deshacerse de las islas, precisamente porque éstas no pueden sobrevivir como un Estado independiente. Los políticos británicos de la postguerra han dado una gran importancia a los deseos de las poblaciones locales, especialmente las de origen británico y los habitantes de las islas Falkland se han opuesto furiosamente a cualquier relación con Argentina. Llaman a los argentinos "argies", detestan su idioma, su política, sus costumbres e incluso sus alimentos. Un visitante reciente expresó gran asombro al observar la preferencia de los isleños por los duraznos y frijoles enlatados, por la cerveza británica de segunda calidad y por el cordero local en lugar de la carne, vino y productos frescos argentinos.

★

EL ex primer ministro James Callaghan, que se enfrentó a una amenaza argentina similar hace algunos años y señaló en la Cámara de los Comunes la semana pasada que la señora Thatcher se buscó los problemas.

Su gobierno no adoptó ninguna medida y no se movilizó rápidamente para proteger las islas Falkland, ya que interpretó mal las señales provenientes de Buenos Aires. En algún momento, entre el 26, 27 ó 28 de marzo, la embajada británica en Argentina informó al ministerio de Relaciones Exteriores de Gran Bretaña sobre un plan de invasión argentino. Un funcionario de la embajada más tarde dijo: "Decidieron ignorarlo totalmente. Fue un error de criterio total de parte de Londres".

El lunes anterior a la invasión, la embajada se enteró de la existencia de lo que resultó ser la flota invasora. Lord Carrington, el frío secretario de Relaciones Exteriores, sopesó las evidencias, las discutió con la señora Thatcher y decidió que no eran más inquietantes que las pasadas falsas alarmas. Sería más sensato, indicó, continuar con su visita a Israel y no correr el riesgo de importunar al hipersensible gobierno de Begin. Cuando regresó el jueves, la flota argentina se acercaba a su objetivo. Apenas 72 horas más tarde, renunció, aceptando la responsabilidad de lo que calificó de "insulto humillante".

SIGUE EN LA PAGINA OCHO

La ONU, Unico Foro Para Resolver la Pugna: JLP

PUERTO MADERO, Chis., 11 de abril. El Presidente López Portillo recomendó hoy a Inglaterra y Argentina que en la solución del conflicto de las Islas Malvinas den a las Naciones Unidas el lugar que les corresponde "pues es el único foro en donde se puede encontrar una solución pacífica".

Al término del viaje marítimo que, denominó "Operación Huatulco", el Jefe del Ejecutivo manifestó el reconocimiento —como lo ha hecho siempre— al derecho de Argentina a descolonizar las islas".

SIGUE EN LA PAGINA VEINTIDOS

israelitas.

Yasser Arafat Teme un Ataq
Israelí de un Momento a Ot

Por FLORA LEWIS,
de The New York Times

BEIRUT, 11 de abril—El líder de la Organ
de Liberación Palestina, Yasser Arafat, aseveró i
una rueda de prensa, aquí, que espera un ataque
"en cuestión de horas, quizá entre 24 y 48 hora
embargo, indicó que los comandos palestinos ac
el cese al fuego dictaminado por la Organización
Naciones Unidas.

Refiriéndose a los informes de una reagrupaci
litar israelí en la frontera libanesa, Arafat señal
militarización ahí ha sido completa: hay tres o
divisiones".

"Agregó que "me estoy preparando, para re
este estúpido e impertinente bebé israelita". Rehu
velar el número de sus fuerzas, las cuales visitó

PERIODICOS
☐ Diario de México
☐ El Día
☐ El Heraldo de México
☐ El Nacional
☐ El Sol de México
☐ El Universal
■ Excélsior
☐ La Prensa
☐ Novedades
☐ Ovaciones
☐ Uno más Uno

Fecha 12 ABR. 1982

Pag. 30

REVISTAS
☐ Impacto
☐ Proceso
☐ Siempre

[redacted]

[redacted]

La ONU, Unico Foro Para Resolver la Pugna: JLP

Sigue de la primera plana

En la entrevista de prensa que concedió al final de la travesía, el Mandatario rechazó la posibilidad de que México actúe como mediador en el conflicto, "porque nuestra función no es esa, simplemente hemos externado nuestra posición de mantener los principios de siempre".

En relación con la crisis de Centroamérica, López Portillo afirmó que el país mantendrá su posición de comunicado y si es necesario y conveniente, ajustar detalles en el plan de paz propuesto en febrero en Managua lo hará, porque el empeño de la nación es ser útil para la causa de la pacificación y alejamiento de los conflictos bélicos del área.

En Puerto Madero el Presidente López Portillo inauguró la enfermería de la XVI Zona Naval y visitó su edificio administrativo, para trasladarse después al centro de la ciudad, en donde escuchó desde el balcón central del Palacio Municipal la bienvenida del gobernador Juan Sabines Gutiérrez.

Asimismo, el Jefe del Ejecutivo puso en servicio el centro escolar "Teodomiro Palacios".

En ese lugar se informó al Presidente López Portillo que la producción total de algodón de la región se vendió totalmente, y que el incremento de la producción de maíz fue positiva pues en 1982 se cosecharon 192 mil toneladas, casi el doble de lo que se obtuvo en 1977.

En cuanto al cultivo del plátano, Chiapas es el primer productor, lo mismo que de café, grano del que en el Soconusco el valor de la producción fue de 2,651 millones de pesos en 75 mil hectáreas cultivadas.

También se informó al Primer Mandatario que la Mosca del Mediterráneo casi está desterrada de la región.

PERIODICOS
☐ Diario de México
☐ El Día
☐ El Heraldo de México
☐ El Nacional
☐ El Sol de México
☐ El Universal
● Excélsior
☐ La Prensa
☐ Novedades
☐ Ovaciones
☐ Uno más Uno
Fecha 12 ABR. 1982
Pag. 31
REVISTAS
☐ Impacto
☐ Proceso
☐ Siempre

Pacificador

POR. DE LA TORRE

[redacted]

Reacciones en Cadena

Conflicto Peligroso

POR EDUARDO BORRELL NAVARRO

EL intempestivo incidente surgido entre Inglaterra y Argentina, relacionado con la posesión de las islas Malvinas, prueba hasta la saciedad que en nuestro mundo contemporáneo los llamados organismos internacionales de poco sirven para evitarlos, y que una vez surgidos nadie sabe qué derroteros tomarán y cuáles serán las reacciones en cadena que puedan producirse.

Cuando estos accidentes surgen nos damos cuenta de cuán frágil es la situación mundial y afloran, igualmente, realidades en las cuales nadie había pensado y que son indicadoras del embrollo internacional y de la malquerencia y el enfrentamiento a que estamos expuestos todos los países y todos los pueblos.

Ahora, con motivo de esta disputa entre Londres y Buenos Aires, nos despertamos súbitamente ante una tajante realidad que consiste en la vigencia aún de criterios y propósitos colonialistas que se creían muertos y archivados en el cementerio de la historia. No otra cosa traduce el reciente acuerdo de la Comunidad Económica Europea que, en un gesto que refuerza la postura diplomática de Gran Bretaña y de firmeza frente a Argentina por la ocupación de las Malvinas, "decidió hoy prohibir toda importación de productos argentinos".

*

TAN absurdo acuerdo de la CEE en contra de una nación latinoamericana actualiza el sentido colonialista que todavía tiene Europa en relación con el nuevo mundo y cómo el viejo continente nos sigue considerando a todos nosotros como indios con levita.

También, y como derivación de este enfrentamiento argentino-inglés, es interesante comentar la posibilidad que hay de que el famoso Tratado Interamericano de Asistencia Recíproca, de Río de Janeiro (TIAR), sea puesto en vigor a solicitud del gobierno del general Leopoldo Galtieri, por entender que una potencia extracontinental (Inglaterra) desataría un ataque armado contra un país integrante de la OEA, como es Argentina.

Inversamente cabe también, dentro de lo posible, que el Reino Unido esgrima el Tratado de la Organización del Atlántico Norte (OTAN) y solicite la

SIGUE EN LA PAGINA OCHO

Inve
los fr

La experiencia Banamex le
alternativas de inversión, pa

Inv

Inversiones retirables en días preestablecidos	Rendimiento anual bruto* (%)	Rendimiento anual neto** (%)
A 5 días (2 días a la semana)	21.72	19.20
A 7 días (1 día a la semana)	22.47	19.95
A 15 días (2 días al mes)	25.27	22.75
A 30 días (1 día al mes)	28.87	26.35

Tasas vigentes del 12 al 18 de abril de 1982

*Descuento

* Rendimientos pagaderos [illegible]

CNB-601-II-1912

Reacciones en cadena

viene de la página pasa

asistencia de las naciones occidentales de Europa y hasta de los propios Estados Unidos.

Como verán los lectores hay todo un muestrario de posibilidades relativo al enfrentamiento argentino inglés. Y como en tantos otros diferendos internacionales, la asamblea general de las Naciones Unidas (ONU) no sirve absolutamente para nada. Hace muchos años que en el caso de las Malvinas debió haberse obligado a Londres a devolvérselas a Buenos Aires. Belice y Gibraltar son también buenos ejemplos de lo que afirmamos. Este pedio mundial los viene tratando desde hace décadas, sin que haya resuelto algo satisfactoriamente.

Además, esta ocasión propicia no podía ser desaprovechada por el mandatario comunista cubano, Fidel Castro, quien en estos momentos decursa un itinerario bastante difícil, y ahora pretende inmiscuirse en alguna forma en el mismo, habiendo despachado hacia Buenos Aires a su embajador, Emilio Aragonés Navarro, quien llevaba ya un año fuera de su sede diplomática, con el propósito de notificar al general Galtieri "que Cuba lo apoya integralmente, así como que ya está movilizando a las llamadas naciones no alineadas (que La Habana encabeza) para que también le den su respaldo".

Castro piensa que al actuar así neutraliza un tanto a la Argentina, nación que está alineada junto a Washington en la cruzada anticomunista hemisférica planteada por el Presidente Reagan. Cree el dictador cubano que en justa reciprocidad Buenos Aires dé largas a este propósito derrocador de su régimen.

Esta contradicción peligrosa por las Malvinas ha remitido a un segundo plano situaciones graves como son las de Afganistán, Polonia, Oriente Medio, El Salvador, Nicaragua, Guatemala, la guerra por episodios entre Irán e Irak, el posible ataque israelí a Líbano y otras muchas más de orden ideológico-bélico que han entablado Moscú y Washington, todas ellas capaces de hacer estallar la tercera guerra mundial.

Columpio

¡Mucho Cuidado, Arg

POR CARLO COCCIOLI

RECUERDO como si fuera ayer los días en que Mussolini excitaba a la plebe para calentarle el ánimo l pueblo italiano y lanzarlo a recobrar suyo, "suyo" muy entre comillas: ircega, Niza, Túnez, y tal vez un poco e Suiza. Entre muecas y clamores tre- olaban banderas. ¡Pobres banderas ue los cínicos ponen a la orden de ualquier causa! En esos años lejanos, plebe y el pueblo de Italia —son dos osas distintas— olvidaban las libertar- s perdidas para despellejarse las ma- os al aplaudir al tribuno quien invo- aba a los manes de la patria. ¡Pobre atria, sí, pobre patria sirviendo a quie- es deberían servirla y al contrario se rven de ella!

Mis amigos saben cuánto yo le tengo mpatía a Argentina y a sus ciudada- os: para un italiano, no son extran- eros. Encuentro a los argentinos cor- iales, inteligentes, optimistas. Desde ego que muy optimistas especialmente lo que les concierne a ellos mismos. uiero decir que por lo general no su- en de ningún complejo de inferioridad inseguridad. Tal vez suceda porque no ejan de compararse con los demás la- oamericanos y en este caso, violando refrán, la comparación no se les hace grata. Ellos "son distintos": son blan- s, son bonitos, tienen una preciosa pital europea, comen bien, beben exce- ntes vinos, tienen una excelente lite- tura, viajan frecuentemente a Lon- dínea" las isla Lo lamento, p y pico de años los criterios chovinistas de México podría isla de Cuba. favor, con bel azul sujetron trioterismo po de! Piensen u cómo acabó.

Me asombra beyeces, franc pasado de moc sado y organiz nerales argenti ellos que al d dar el golpe p tanques a la i en rojo. Más c este merengue ga de algún de de "¡Perón P por el estilo. ¡P juegan a golf e ¿No se dan cue arrancando a lo único serio. aún le quedab decente?

PERDONEN pernacional que el ti caminito de fan

PERIODICOS

- [ ] Diario de México
- [ ] El Día
- [ ] El Heraldo de México
- [ ] El Nacional
- [ ] El Sol de México
- [ ] El Universal
- [x] Excélsior
- [ ] La Prensa
- [ ] Novedades
- [ ] Ovaciones
- [ ] Uno más Uno

REVISTAS

- [ ] Impacto
- [ ] Proceso
- [ ] Siempre

Fecha 12 ABR. 1982

Pag. 32 [illegible]

[redacted]

404

¡Mucho Cuidado, Argentina!

POR CARLO COCCIOLI

Fuerza

declaraciones del ministro de Defensa, quien anunció que la mayoría de los barcos de guerra argentinos están "en puerto".

Reacciones en Cadena

Viene de la página tres

existencia de las naciones occidentales de Europa y hasta de los propios Estados Unidos.

Como verán los lectores hay todo un muestrario de posibilidades relativo al enfrentamiento argentino inglés. Y como en tantos otros diferendos internacio-

RECUERDO como si fuera ayer [illegible] días en que Mussolini excitaba a la plebe para calentarle el ánimo al pueblo italiano y lanzarlo a recobrar lo suyo, "suyo" muy entre comillas: Córcega, Niza, Túnez, y tal vez un poco de Suiza. Entre muecas y clamores tremolaban banderas. ¡Pobres banderas que los cínicos ponen a la orden de cualquier causa! En esos años lejanos, la plebe y el pueblo de Italia —son dos cosas distintas— olvidaban las libertades perdidas para despellejarse las manos al aplaudir al tribuno quien invocaba a los manes de la patria. ¡Pobre patria, sí, pobre patria sirviendo a quienes deberían servirla y al contrario se sirven de ella!

Mis amigos saben cuánto yo le tengo simpatía a Argentina y a sus ciudadanos: para un italiano, no son extranjeros. Encuentro a los argentinos cordiales, inteligentes, optimistas. Desde luego que muy optimistas especialmente en lo que les concierne a ellos mismos. Quiero decir que por lo general no sufren de ningún complejo de inferioridad o inseguridad. Tal vez suceda porque no dejan de compararse con los demás latinoamericanos y en este caso, violando el refrán, la comparación no se les hace ingrata. Ellos "son distintos": son blancos, son bonitos, tienen una preciosa capital europea, comen bien, beben excelentes vinos, tienen una excelente literatura, viajan frecuentemente a Londres, Roma, París. Lo único que no tienen es un buen gobierno. Por supuesto no son los únicos en no tenerlo. Pero ellos conocen el malvado proverbio según el cual cada pueblo tiene el gobierno que se merece; otras naciones no han llegado siquiera a semejante afrentoso descubrimiento...

★

ME encanta el tango, me encanta Borges (a quien le disgusta el tango), y tampoco soy hostil por principio al instituto armado. Mas conozco a los gobernantes "civiles" —ésta es una opinión horriblemente personal— y menos detesto a aquellos que tienen por lo menos el honor del uniforme. ¡Pero con este problema de las islas Falkland los militares argentinos están exagerando! Así las llamo, Falkland, porque así las han llamado siempre los atlas internacionales en que estudié unas migajas de geografía. Argentina tiene un territorio felizmente desmedido, ¡y que Dios se lo conserve! Las islas Falkland son un pedazo de planeta Tierra en medio del océano; nada más. Están tan lejos de las costas argentinas como puede estarlo la más respetable de las islas oceánicas. Es muy difícil observando un mapa, atribuir "de manera espon- [illegible] islas Falkland a Argentina. [illegible], pero así es. Además ciento y pico de años son mucho tiempo. Con los criterios geográficos de los superchovinistas de Argentina, un país como México podría reclamar, qué sé yo, la isla de Cuba. ¡No exageremos pues, por favor, con bellas banderas en blanco y azul supertremoladas en frenesí de patrioterismo por plebes calentadas adrede! Piensen un poco en Mussolini. En cómo acabó.

Me asombra mucho que tamañas plebeyeces, francamente de un estilo muy pasado de moda, puedan haberlas pensado y organizado los elegantísimos generales argentinos con apellido italiano, ellos que al dirigirse al Palacio para dar el golpe paran flemáticamente sus tanques a la inglesa, ante un semáforo en rojo. Más comprensible sería si todo este merengue hubiese salido de la manga de algún descamisado peronista, esos de "¡Perón Perón sos todos nos!" o por el estilo. ¡Pero los señores generales juegan a golf en praderas de esmeralda! ¿No se dan cuenta, caray, que le están arrancando a la desdichada Argentina lo único serio, en materia política que aún le quedaba: un militar duro pero decente?

★

PERDONENME si repito que el supernacionalismo es una antigualla que el tiempo borrará como el caminito de famoso tango. Somos seres humanos antes de ser argentinos o coreanos o mexicanos o italianos. Es fácil proclamarlo, ¿verdad?, pero ¡cuán difícil es entenderlo! También déjenme decirles que ante Inglaterra hay que quitarse el sombrero. Un gran país realmente civilizado, sin contar que los ingleses son divertidísimos. No hay estadista más adorable que la señora Thatcher con su maravillosa tez británica y su aire de virtuosa gallina. Todo lo británico manifiesta respeto por el ser humano, espíritu cívico, patriotismo correctamente entendido. Allí no hacen desaparecer a hombres y mujeres para que la ingenua Amnistía Internacional no se entere de que existe represión política. Hasta con los rebeldes irlandeses son caballeros, aun sin perder su tradicional firmeza, los increíbles ingleses. Gente esforzada y valiente: pequeños Churchills todos ellos. Mucho cuidado, pues, amigos argentinos: han escogido muy mal a su chivo expiatorio. Se puede llegar a entender que ustedes tengan tantos problemas como para desear que reviente el mundo para disimularlos en la ruina general; lo que no se entiende es que se hayan metido con Inglaterra. ¿Por qué creen que la llamaban "pérfida" los celosos europeítos del siglo pasado?

Pym añadió que su gobierno "está muy deseoso de poner fin a la situación por medios pacíficos" y a examinar todas las opciones diplomáticas posibles.

"Hemos hecho saber claramente que los deseos de los habitantes de las Malvinas constituyen nuestra preocupación dominante", precisó.

Por otra parte, el 57 por ciento de las personas interrogadas en Londres se declaró "hostil" a que se derrame sangre para recuperar las Malvinas, de acuer-

SIGUE EN LA PAGINA 12

Catástrofes

viene de la página anterior

ser un territorio y una capacidad política, jurídica y administrativa para organizarse con la finalidad de elevar las condiciones de vida del municipio y de la nación, tiene una profunda raíz en la historia de México. Más que en otros niveles y aspectos, la descentralización tiene ya en el municipio la estructura para realizarse. No necesita inventar ni copiar modelos de otros lados.

nuestra Asamblea General de las Naciones Unidas (ONU) no sirve absolutamente para nada. Hace muchos años que en el caso de las Malvinas debió haberse obligado a Londres a devolvérselas a Buenos Aires. Belice y Gibraltar son también buenos ejemplos de lo que afirmamos. Este podio mundial los viene tratando desde hace décadas, sin que haya resuelto algo satisfactoriamente.

Además, esta ocasión propicia no podía ser desaprovechada por el mandatario comunista cubano, Fidel Castro, quien en estos momentos decursa un itinerario bastante difícil, y ahora pretende inmiscuirse en alguna forma en el mismo, habiendo despachado hacia Buenos Aires a su embajador, Emilio Aragonés Navarro, quien llevaba ya un año fuera de su sede diplomática, con el propósito de notificar al general Galtieri "que Cuba lo apoya íntegralmente, así como que ya está movilizando a las Unidas naciones no alineadas (que La Habana encabeza) para que también le den su respaldo".

Castro piensa que al actuar así neutraliza un tanto a la Argentina, nación que está alineada junto a Washington en la cruzada anticomunista hemisférica, plasmada por el Presidente Reagan. Cree el dictador cubano que en justa reciprocidad Buenos Aires dé largas a este propósito derrocador de su régimen.

Esta contradicción peligrosa por las Malvinas ha remitido a un segundo plano situaciones graves como son las de Afganistán, Polonia, Oriente Medio, El Salvador, Nicaragua, Guatemala, la guerra por episodios entre Irán e Irak, el posible ataque israelí a Líbano y otras muchas más de orden ideológico-bélico que han entablado Moscú y Washington, todas ellas capaces de hacer estallar la tercera guerra mundial.

Las Malvinas

Viene de la página anterior

La renuncia aligeró un poco de la carga sobre los hombros de la señora Thatcher. Si hubiera convencido a Lord Carrington de no renunciar, con toda seguridad hubiera tenido que pedir otras renuncias para tranquilizar al furioso Partido Conservador. Ella, mejor que nadie, conoce la forma tan rápida y brusca con que el Partido Conservador se deshace de los dirigentes que fracasan; ella asumió el liderazgo en circunstancias similares.

Francis Pym, que remplazó a Lord Carrington, informó a la nación y al mundo en la inauguración del debate de los Comunes la semana pasada que "Gran Bretaña no apacigua dictadores". Posteriormente, un político conservador desilusionado dijo que "esperaba evidencias de que Margaret verdaderamente pretende lo que dice Frankie Pym". Otro llegó al extremo de decir que "tendremos que hundir al menos un barco argentino si deseamos que la señora Thatcher sobreviva". La primera ministra —que nunca se ha cansado de describirse como una superpatriota y la "dama de hierro" de la política moderna británica— es vulnerable porque la crisis ha tocado antiguas heridas en la mente nacional que ha sufrido, en cuatro décadas, la pérdida del imperio, la decadencia de la economía y el doloroso ajuste del país a la condición de potencia de segunda clase en el mundo.

Si Gran Bretaña llega a sufrir un fracaso militar, aunque sea temporal, seguramente habrá que hacer algunas reflexiones. Peter Jenkins, el columnista liberal de The Guardian, ya las tiene. Preguntó: "¿Hasta qué punto la pérdida de las islas Falkland será considerada como una gran humillación nacional? ¿Hasta qué punto se considerará que la suerte de todos los pueblos libres depende de la suerte de esos lejanos 1,800 islotes y sus 600,000 ovejas?"

Por el momento, otras voces hablan más claramente del estado de ánimo nacional —voces como las del Times—, que han comparado la crisis de las Falkland con la de Polonia en 1939.

(N.Y. Times News Service).

PERIODICOS

- ☐ Diario de México
- ☐ El Día
- ☐ El Heraldo de México
- ☐ El Nacional
- ☐ El Sol de México
- ☐ El Universal
- ● Excélsior
- ☐ La Prens[illegible]
- ☐ Novedades
- ☐ Ovaciones
- ☐ Uno más Uno

REVISTAS

- ☐ Impacto
- ☐ Proceso
- ☐ Siempre

Fecha 12 ABR. 1987

Pag. 33 (B)

[redacted]

EXCELSIOR
PAGINA EDITORIAL
LUNES 12 DE ABRIL DE 1982

Olor a Guerra

DEJANDO un fuerte olor a guerra en la Antartida, el canciller de Estados Unidos, Alexander Haig, salta de nuevo de Buenos Aires a Londres, después de decir, al término de los oficios religiosos pascuales en la capital argentina: "No hay ningún acuerdo". Va por difícil camino su misión de paz.

Las naves platenses se retiran de la zona de las islas Malvinas, amenazada por el bloqueo inglés que se anuncia con submarinos de propulsión nuclear; pero al parecer, los efectivos navales argentinos dejaron minada ya esa zona.

De no haber alguna luz de conciencia y de paz en las dos naciones tan absurdamente enfrentadas, el mundo podría hoy despertar en una guerra entre países del Viejo y del Nuevo Mundo; una conflagración cuyos alcances no puede prevalerse.

Hasta este momento se ha evidenciado la incapacidad de los instrumentos regulares de la convivencia humana para establecer o salvar la paz, aun frente a choques cuya insignificancia inicial los hace hasta grotescos.

Estamos en el límite extremo de una preguerra, agarrados todos de la esperanza en el éxito de una gestión diplomática de última hora, de Washington. Sin embargo, cuando se han usado los recursos del poder para hablar de guerra y para armar a gobiernos a fin de mantener en precaria paz de circunstancias a los pueblos sometidos, no es muy sólida la autoridad moral para imponer una tesis pacifiscista.

Las armas se hacen para la destrucción. Es ilusorio el objetivo equilibrador del armamentismo a que suelen referirse las potencias. Fabricados para producir la muerte y la desolación, tarde o temprano los artefactos bélicos cumplen su función.

Estamos ante las consecuencias de las prácticas de violencia y de opresión a que la antidiplomacia de los dos mundos han venido acostumbrando a los seres humanos.

Países Entrampados

SI a pesar de todos los esfuerzos conciliatorios puestos en juego llegara a amanecer hoy el mundo en guerra entre Gran Bretaña y Argentina, podría decirse que cada una de las partes había caído en su propia trampa. El régimen militar de Argentina, por haber perseguido un propósito lícito y noble con un método violento, inoportuno, desafiante y publicitario, encaminado hacia la obtención de una base popular para un gobierno impopular.

Reclamar con la fuerza lo que puede ser un derecho, reduce la vigencia de la majestad de ese derecho.

Gran Bretaña, al enviar una costosísima flota de guerra para dar una pelea a catorce mil kilómetros de Londres y en condiciones de imprevisible desenlace, cae también en la trampa de un viejo y soberbio imperialismo que aconseja al león hincar los dientes sencillamente para demostrar que no ha perdido la dentadura, independientemente de la imprudencia o peso de las causas ocasionadoras del drama.

También Estados Unidos caería en su trampa si esta conflagración amaneciera hoy destruyendo la paz de dos continentes, porque armar regímenes militares conduce por fuerza a la violencia tarde o temprano. Se advierte siempre a las potencias la peligrosidad de solapar a gobiernos apoyados sólo en las bayonetas, pero siempre se habla de ellos en nombre de los pobres pueblos reprimidos; y no es este el único ángulo gravemente conflictivo de la situación.

El caso de las Malvinas demuestra que los regímenes castrenses constituyen peligros solapados para la paz mundial. El Cono Sur de América es hoy la irrebatible prueba de ese aserto.

Un gobierno democrático no hubiera procedido a dar el golpe que creó el problema, ya que al león se le ha podido quitar por la buena casi todo lo que atesoró por siglos, y su coloniaje se ha venido reduciendo al mínimo.

s Accidentes en
que Otros Años

egresa un Promedio de Cien Autos por Minuto al DF

A iniciarse ayer el regreso de miles de turistas, la Policía Federal de Caminos intensificó su sistema operativo de vigilancia en un esfuerzo por evitar que aumentara el número de accidentes en las carreteras.

Las principales carreteras que conducen a la ciudad de México se llenaron y se reportó el regreso de un promedio de 100 vehículos por minuto en las autopistas.

En la carretera Acapulco-México se registró el mayor número de vehículos desde temprana hora. Le siguieron las carreteras de Veracruz vía corta Jalapa y la Orizaba-Córdoba.

La PFC dispuso de todo su equipo y de todo su personal para la vigilancia. Reportó que muchos conductores fueron multados por exceder las velocidades marcadas en los caminos y

SIGUE EN LA PAGINA 3

Perlas Japonesas

Por NIKITO NIPONGO

¡No anden ronsolando de sus perlas a la nación con caramelos.

EL miércoles 31 de marzo se dio aquí la voz de alarma, por primera vez: la filmoteca de la UNAM estaba ¡encima de una gasolinería! Posteriormente, del sábado 3 de abril en adelante aparecieron distintas notas al respecto, junto con opiniones verdaderamente demenciales, según comprobarán ahora mis bien vestidos lectores.

Mejor que los políticos hagan gestos y se queden callados.

UNO de los funcionarios que están a cargo de esa colección de filmes Eduardo de la Vega, explicó: "Las películas originales y copias requieren de ciertos cuidados" (sale de pianola a cargo del niño Trinito Toluenol), "principalmente las antiguas, elaboradas a base de nitrato de plata: así como temperatura, altura, presión deben ser tomadas en cuenta."... "PRECISAMENTE la falta de espacio en el local de la gasolinería" (La falta de espacio y no el peligro es lo que me mata, negro, danzón bailado por la bruja Mona) "motivó a las autoridades de la UNAM a dotar a la filmoteca de una nueva sede" (¡casa!), "donde se cuenta con una bodega" (¡anda, qué!) "para la mayor parte de las cintas, de su acervo calculado en cinco mil (por su director Manuel González Casanova."... DE la Vega recordó sonriendo que hace siete años hubo "un pequeño incendio en la filmoteca, que por fortuna no llegó a mayores" (¡y en siete años no se ocuparon de tomar ninguna precaución, hasta que el incendio —que sí llegó a mayores— de la Cineteca, los avivó!)... "EN las nuevas instalaciones (¡oh!) las posibilidades de una conflagración se reducen al dos por ciento" (a un pequeño dos por ciento) "no hay total garantía" (se espera que habrá otros quemaditos!)...

Den gracias al volcán quienes negocian con los damnificados.

YA podrá tener su propia estatua en el Jardín de la Fama de Perlotitlán. Perlanda, dentro de una fuente con chorritos de agua que suban y bajen, iluminados de noche por focos multicolores, el fósil de la burocracia universitaria Manuel González Casanova, más conocido por el apodo cariñoso de la Chuchuca. Le permitieron ganar tan hermoso premio sus palabritas incluidas en la siguiente nota de proceso (5-IV), y que quizá se deban a la influencia del calor o de las cenizas del Chichón, con perdón sea dicho... "EN abierto desafío a su preservación, paradójicamente, la filmoteca de la UNAM se encuentra junto a una gasolinería" (no junto, sino sobre: en el segundo piso de la gasolinería). No obstante, Manuel González Casanova, su fundador, considera" (atención: trompetas de tambores a cargo de las hermanitas Mamalda y Jalalda) "que [illegible]

PERIODICOS

- ☐ Diario de México
- ☐ El Dia
- ☐ El Heraldo de México
- ☐ El Nacional
- ☐ El Sol de México
- ☐ El Universal
- ■ Excélsior
- ☐ La Prensa
- ☐ Novedades
- ☐ Ovaciones
- ☐ Uno más Uno

Fecha 12 ABR. 1982

Pag. 34 B

REVISTAS

- ☐ Impacto
- ☐ Proceso
- ☐ Siempre

[redacted]

PERIODICOS
☐ Diario de México
☐ El Día
☐ El Heraldo de México
☐ El Nacional
☐ El Sol de México
☐ El Universal
☐ Excélsior
☐ La Prensa
■ Novedades
☐ Ovaciones
☐ Uno más Uno

Fecha 12 ABR. 1982
Pag. 35

REVISTAS
☐ Impacto
☐ Proceso
☐ Siempre

Argentina Busca Créditos en EU por 7 mil 200 Millones de Dólares

Le Iban a ser Suministrados Antes del Conflicto con Gran Bretaña

WASHINGTON, Abr. 11, EFE.— Dos altos funcionarios de las finanzas argentinas se encuentran en Nueva York dando garantías a la banca privada norteamericana de que su país continuará con sus obligaciones financieras, dijeron a «EFE» fuentes diplomáticas argentinas.

La presencia desde ayer en la capital financiera norteamericana de los directores del Banco Central, Ubaldo Aguirre, y de Finanzas Externas, Guillermo Blanco, fue descrita por la prensa norteamericana como un intento argentino por buscar créditos que le permitan al país afrontar los 7,200 millones de dólares que este año debe pagar como servicio de su deuda externa, y que «normalmente» habría solicitado a la banca británica.

Según las fuentes diplomáticas argentinas consultadas por «EFE», Aguirre y Blanco están en Nueva York para «explicar la situación argentina» tras el conflicto suscitado con Gran Bretaña por las islas Malvinas.

Gran Bretaña ha confiscado todos los bienes argentinos en su país y ha promulgado sanciones económicas contra Argentina.

Las fuentes diplomáticas argentinas dijeron que los funcionarios se han entrevistado, entre otros, con la Banca Morgan, y que además, han pagado algunos créditos pendientes de Argentina con los bancos privados norteamericanos.

Pero también admitieron que «es posible» que se estén renegociando otros créditos

De acuerdo con las informaciones proporcionadas, Argentina tiene alrededor de 32 mil millones de dólares de deuda externa, combinadas la privada y la pública.

La deuda pública argentia alcanza a los 17 mil millones de dólares, 5 mil millones de los cuales los debe a bancos británicos, según las fuentes.

Ingleses y Argentinos Jugarán a la Guerra con Computadoras

NUEVA YORK, 11 de Abril (UPI).— Mientras Gran Bretaña y la Argentina están al borde de la guerra por el control de las islas Malvinas, una compañía británica diseñó un juego de video que permite a los jugadores de ambos países, así como de Estados Unidos, entrar en la batalla naval que los diplomáticos tratan de evitar.

El juego, llamado "Destrucción", presenta a la Marina Real británica y a la de la Argentina en las islas Malvinas.

Los elementos del juego son actualizados diariamente de acuerdo con el desarrollo del conflicto entre ambas naciones y los reportes de los planes y movimientos militares.

Si uno de los jugadores, por ejemplo, hunde un barco argentino, la pantalla dirá "Bien hecho señor, ha cumplido su misión de destruir el orgullo de la marina argentina. Usted es un héroe nacional, Horacio (Nelson) se sentiría orgulloso".

Unos 16.000 espectadores británicos pagaron por el servicio que incluye el juego.

Está también disponible en la Argentina, pero no se sabe cuánta gente lo adquirió ahí.

El juego, también disponible en Estados Unidos, es presentado por la compañía Prestel, la primera empresa de servicio de computadoras para el hogar y es operada por Telecum británica.

La información computarizada del juego, junto con otros ofrecimientos de la firma, son conectados a los hogares en las televisiones por medio de líneas telefónicas.

"Destructor", fue presentado por Prestel hace cuatro días.

"Parece que tiene gran éxito", dijo Mona Vogel, un analista de mercado e inversiones de Prestel en Estados Unidos. "El juego es para que la gente en Gran Bretaña hunda navíos argentinos y viceversa, por supuesto".

Dijo que hasta ahora no ha habido reacciones negativas al juego.

"Tanto los americanos como los británicos lo han encontrado divertido", aseguró.

La reacción de la Argentina no es conocida aún.

Podría el CT Convocar a una Huelga Nacional de Consumidores: I. Zúñiga

Los secretarios generales de las 34 organizaciones obreras que integran el Congreso del Trabajo se reunirán probablemente el jueves próximo para estudiar las medidas que adoptarán contra la carestía.

Así lo informó Ignacio Zúñiga González, vocero autorizado del Congreso del Trabajo, quien señaló que durante la junta cada uno de los dirigentes expondrán sus puntos de vista sobre las acciones que el movimiento obrero debe emprender para atacar la carestía y frenar la inflación.

Mencionó que ya existen proposiciones concretas por parte de algunos líderes, como la psobilidad de convocar a una huelga nacional de consumidores, exigir una mayor participación del Estado en la economía y demandar la congelación de precios.

Trabajo, pero de acuerdo a indicaciones de Fidel Velázquez, dicha junta deberá ser en esta semana.

"Tentativamente está el jueves", apuntó, para declarar que la CTM también propondrá "importantes acciones" en contra del alza en los precios.

Sin querer adelantar cuáles serían esas medidas, el vocero del Congreso del Trabajo dijo que las mismas "ocasionarán que los empresarios piensen dos veces si vuelven a elevar el precio de sus artículos".

Luego indicó que la Confederación General de Trabajadores (CGT) ya se ha manifestado por una huelga nacional de consumidores; la Confederación Revolucionaria de Obreros y Campesinos insiste en una mayor participación del Estado en la economía y casi todas las demás organizaciones coin-

tudios socioeconómicos para fundamentar las acciones "que propondremos en la reunión del Congreso del Trabajo".

Por último, descartó la posibilidad de que se pida un aumento salarial de emergencia, como algunos sindicatos han considerado, "porque si lo hiciéramos, sería el cuento de nunca acabar, debido a que los empresarios inmediatamente elevarían sus precios".

CTM: Debe el Edo. Participar más en el Sector Azucarero

PERIODICOS

- ☐ Diario de México
- ☐ El Día
- ☐ El Heraldo de México
- ☐ El Nacional
- ☐ El Sol de México
- ☐ El Universal
- ☐ Excélsior
- ☐ La Prensa
- ☐ Novedades
- ☐ Ovaciones
- ☐ Uno más Uno

Fecha 12 ABR. 1982

Pag. 36

REVISTAS

- ☐ Impacto
- ☐ Proceso
- ☐ Siempre

FINANCIERO

PERIODICOS
☐ Diario de México
☐ El Día
☐ El Heraldo de México
☐ El Nacional
☐ El Sol de México
☐ El Universal
☐ Excélsior
☐ La Prensa
☐ Novedades
■ Ovaciones
☐ Uno más Uno
REVISTAS
☐ Impacto
☐ Proceso
☐ Siempre
Fecha 12 ABR. 1982
Pag. 376

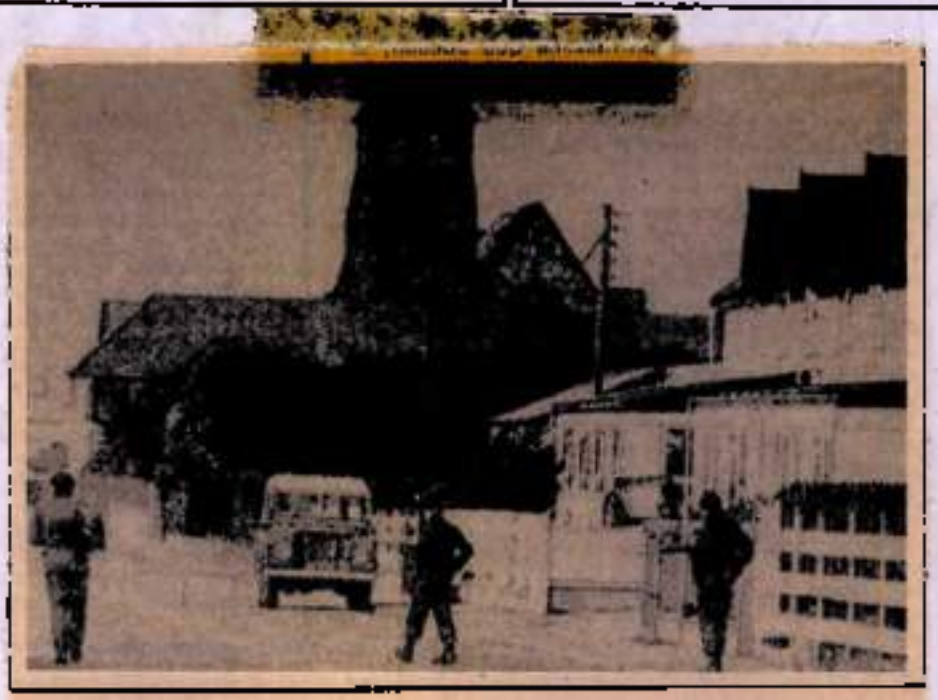

ISLAS MALVINAS.— Tropas argentinas patrullan las calles en una de las disputadas islas Malvinas, en preparación a un ataque británico.

ISLAS MALVINAS.— El gobernador argentino de estas islas, general Mario Benjamín Menéndez —derecha— pasa revista a los soldados destacados por su gobierno en el Archipiélago en disputa.

[redacted]

[redacted]

Económicamente Letal, una Guerra Naval Argentina-GB

*Galtieri, sin Dinero Para Pagar la Crisis Interna
*Enormes Gastos y Magro Provecho Para Inglaterra

Por John REICHERTZ

BUENOS AIRES, 11 de abril (UPI).- Argentina y Gran Bretaña se aprestan a entrar en batalla naval en el Atlántico Sur debido a un antiguo conflicto de tipo nacionalista en torno al archipiélago de las Malvinas, que el 2 de abril fue ocupado por fuerzas argentinas.

Hasta hace dos semanas, las desoladas islas, con sus 600,000 ovejas y 1,900 habitantes, no eran más que el punto de contención entre las dos naciones que se remonta a 1833.

Las negociaciones entre Argentina y Gran Bretaña en torno a las islas se arrastraron durante 15 años, y al parecer podrían haber seguido por otros 15 años.

Pero en la tarde del primero de abril, unos 4,000 marinos argentinos lanzaron un ataque aéreo. A la mañana siguiente, los 78 soldados británicos encargados de la defensa y el gobernador británico capitularon.

Luego de recobrarse de la sorpresa, la primera ministro Margaret Thatcher ordenó levar anclas y dirigirse a todo vapor al área del conflicto a dos tercios de la flota británica a fin de recuperar las islas y dar una lección a Argentina por lo que los británicos llamaron "agresión brutal".

El miércoles, el gobierno británico anunció que impondría un bloqueo alrededor de las islas a partir de la medianoche del domingo y advirtió a Argentina que hundirá sus barcos que se encuentren dentro de un radio de 200 millas náuticas de las Malvinas.

En Buenos Aires, se despertó la fiebre nacionalista, luego que la ciudadanía tocó fondo días antes en manifestaciones contra el gobierno. Proliferaron los voluntarios y la Junta puso en estado de alerta a 100,000 reservistas.

Pase a la Página 4

...star acorde ... alcanzado ... el desarrollo nacional.

...UMIR LA presidencia del Instituto del ...nió, A.C., el señor Leslie E. Inman pro... invertir todo su esfuerzo en beneficio ...ciente desarrollo de estas industrias nacionales.

...gía nuclear, for... sos de la exportación

En los próximos ... pretende construir 16... con la ayuda de Est... dada, pero en marzo ... teamericanas que p... proyectos retiraron ... créditos por valor de ... lares para el program...

Empresa J... Instalará 1... Teléfonos e...

LIMA, 11 de abril ... tro peruano de Trans... caciones, Fernando ... que la compañía japo... tric Company instal... telefónicas en Lima.

Este caso había p... polémica, pues se ha... citación internacion... años ganó la firma ja... tía en ciertos medios ... se por las irregularid...

El ministro inform... fueron subsanados, y ... espera que el gobiern... el crédito correspond... de dólares a la estat... na de teléfonos, que ... ma.

El préstamo había ... gobierno de Perú, q... fórmula dará su ava... pañía, la cual poste... cará otra licitación ... más en Lima.

Económicamente Letal, una

Viene de la Primera Página

Por otra parte, con las medidas de austeridad económica impuestas tanto en Gran Bretaña como en Argentina se cierne la amenaza de bancarrota para ambos países en caso de guerra, según dijeron observadores políticos.

"Cualquier tipo de conflicto real produciría circunstancias indeseadas e imprevistas. En verdad, lo encuentro escalofriante", declaró una fuente diplomática.

Además, ante la repentina perspectiva de una confrontación armada entre dos de sus aliados, el presidente de Estados Unidos, Ronald y Reagan envió a su secretario de Estado, Alexander Haig a Londres y Buenos Aires en un esfuerzo por desinflar la crisis. Mientras tanto, los diplomáticos estadounidenses discuten sobre la posición que debe tomar Washington en la disputa.

Algunos diplomáticos han cuestionado la amistad de Argentina, considerando que siguió exportando carne y granos a la Unión Soviética después que el entonces presidente James Carter impusiera un embargo cerealero en represalia por la invasión soviética de Afganistán.

Los diplomáticos también le han recordado a la Casa Blanca que Argentina, cuyo régimen militar ha sido reiteradamente criticado por violaciones de los derechos humanos, sólo se plegó a Estados Unidos en la Segunda Guerra Mundial cuando era claro que el nazismo había perdido.

Otros han opinado que Washington necesita a Argentina para que ayude a detener la propagación de la insurgencia izquierdista en Centro y Sudamérica.

Fuentes diplomáticas en Buenos Aires dijeron que una guerra entre Argentina y Gran Bretaña sólo tendría el efecto de empujar a Argentina en los brazos de su mayor socio comercial —la Unión Soviética— pese a la ideología de enconado anticomunismo que inspira a la Junta Militar.

Por otra parte, prácticamente ningún argentino disputa el derecho de soberanía argentino sobre las Malvinas.

Las islas han cambiado de manos varias veces antes que los británicos las ocuparan en 1833, expulsando a los pocos argentinos que las habitaban. Desde entonces, los gobiernos argentinos han reclamado consistentemente las islas como propias.

El gobierno que preside el general Leopoldo Galtieri, plagado por el desempleo, la recesión y la inflación, propuso en febrero que las discusiones anuales con Londres debían hacerse cada mes para acelerar "al máximo" la devolución de las islas a Argentina.

El régimen militar advirtió que si la propuesta no era aceptada, se reservaba el derecho a elegir la solución a la crisis que sirviera mejor a sus intereses nacionales.

Fuentes militares dijeron reiteradamente que Argentina no dejaría que las negociaciones se arrastraran hasta después del 3 de enero de 1983, fecha en que se cumplen 150 años de ocupación británica. La paciencia argentina llegó a su límite cuando el régimen militar instalado en 1976 comenzó a sentir la presión del descontento popular.

El 30 de marzo, miles de manifestantes protestaron en la histórica Plaza 25 de Mayo, frente al palacio de gobierno, pidiendo "paz, pan y trabajo". Docenas resultaron heridos por la carga policial y más de 2,000 manifestantes fueron detenidos.

Muchos argentinos reaccionaron con amargura ante la brutalidad policial.

"En vez de echar a la gente de las calles, por que no echan a los piratas de las Malvinas", le gritó una señora de edad madura a la policía montada. Dos días más tarde el gobierno dio satisfacción a su demanda.

En sus seis años de gobierno, la Junta no ha producido ninguna victoria económica para el país. La inflación subió a un ritmo galopante de 143 por ciento anual, los salarios fueron congelados y la desocupación subió de día en día. La única victoria fácil a la vista era ocupar las Malvinas.

Aunque la mayoría de los argentinos cantaron victoria por la invasión, otros expresaron dudas.

"Todo el mundo en Argentina cree que las Malvinas son argentinas, pero esto es un circo", dijo una fuente peronista pro-occidental.

La fuente agregó que la disputa con Gran Bretaña podría ser el anuncio de "un conflicto Este-Oeste", en el que la Unión Soviética podría por lo menos expandir rápidamente su influencia en el continente sudamericano.

"Sería en el interés de los soviéticos que hubiera inestabilidad y conflicto en la región", dijo una fuente diplomática, y agregó que Estados Unidos ya ha perdido terreno en la disputa.

luación, ya que como es tradicional [illegible] aumento durante los días que preceden a la Semana Santa, produciendo lo que algunos han dado en llamar la «Santa dolarización».

+ + + + + + + + +

En efecto, durante los últimos días de marzo y los primeros de abril, se notó un considerable aumento en la compra de dólares, lo cual trajo como consecuencia que nuestro peso perdiera un promedio de 4 centavitos diarios, durante la semana que antecedió a los días de asueto.

+ + + + + + + + +

Una vez pasada esta temporada, se tiene confianza que la demanda disminuirá y el mercado podrá lograr un razonable margen de equilibrio y estabilidad, que tanto necesitamos.

Por otra parte, se ha comentado también la vuelta del Banco de México al mercado cambiario, con la esperanza que ésta se produzca en breve plazo, a fin de evitar más especulaciones.

nomic Survey (MEES), aunque las autor Riad han desmentido la noticia.

"Arabia Saudí no tiene prevista ninguna [illegible] minución de su producción petrolera, más al fijado en la conferencia que la Organización Exportadores de Petróleo (OPEP), celebró pasado en Viena", ha declarado hoy en Ria[illegible] to de Hacienda saudí, Jeque Mohamed Ab según un despacho de la agencia Sapa.

La producción saudí se redujo a 7 millone les diarios después de la reunión ministeri dinaria de la OPEP, que tuvo lugar en Vie marzo, aunque, oficialmente, al nivel de saudí se «fijó en 7.5 millones de barriles dia

Pese a esta reducción excesiva —afirma su último número aparecido hoy en Nicosia decidió una disminución adicional de 300,0 de su producción, retroactiva a partir del para así obligar a las compañías petroleras a sus compras en Nigeria, y evitar que est caso se vea forzado a bajar sus tarifas, rú estructura de precios de la Organización. con grandes esfuerzos en los últimos meses.

Según el semanario, generalmente bien

Vendida a Menor Precio que en 81, la Seda Brasileña

RIO DE JANEIRO, 11 de abril (AFP) - Las exportaciones de seda brasileña en enero de 1982 totalizaron 158 toneladas por valor de 3'049,000 dólares, se informó hoy aquí.

Estadísticas divulgadas por la cartera de Comercio Exterior del Banco de Brasil (Cacex) indican que en igual lapso de 1981 fueron exportadas 107 toneladas de hilados de seda, por un monto de 3'285,000 dólares.

El precio medio por tonelada de hilados de seda exportada en enero de este año, fue de 19.297.47 dólares, frente a 30.700.90 en idéntico período de 1981.

US$746 mil Captó la Venta de Sisal

RIO DE JANEIRO, 11 de abril (AFP) - Las exportaciones brasileñas de sisal en enero último totalizaron 1.409 toneladas, por valor de 746,000 dó-

PERIODICOS
☐ Diario de México
☐ El Día
☐ El Heraldo de México
☐ El Nacional
■ El Sol de México
☐ El Universal
☐ Excélsior
☐ La Prensa
☐ Novedades
☐ Ovaciones
☐ Uno más Uno

REVISTAS
☐ Impacto
☐ Proceso
☐ Siempre

Fecha 12 ABR. 1982
Pag. 28 D

EL SECTOR donde antes todo era bullicio, transitar de gente dedicada a los negocios y otras muestras de constante actividad, se ve ahora opacado y desolado. Es una de las principales arterias en San Georgia, punto estratégico de las Islas Malvinas. No obstante, el comercio mantiene su mismo ritmo con Punta Arenas, su principal proveedor. (Radiofoto de UPI).—

[redacted]

[redacted]

[redacted]

LA VALIJA EN LAS MALVINAS

Este mundo de cabeza. ¿El poder por el poder?. En los último días un acontecimiento que ha llamado mucho la atención del mundo y que ha ocupado las primeras planas de los diarios más prestigiados del planeta, es la disputa entre **ARGENTINA** y **GRAN BRETAÑA** por las islas **MALVINAS** (**FALKLAND**, para los ingleses), situadas al final del **CONO SUR**. De pronto, dicho problema ha hecho olvidarse de otros problemas que se suscitan en **CENTROAMERICA** y **EL ORIENTE**. ¿Qué tanto de fondo tendrá este asunto?. Dicen los enterados que con ello tratan de distraer la atención

Pasa a la Página 4

Galtieri recibió el apoyo del pueblo argentino, en la disputa con Inglaterra por las Malvinas.

La Thatcher enfrenta en el Parlamento su más aguda crisis política, pero la Remedio Dama de Hierro pone toda su energía en juego para salir adelante.

algún tiempo fueron símbolo de distinción entre la nobl
za francesa.

dos.

Nunca espera un pago a sus favores.

Se realiza en nosotros de tal forma que nos hace sentirnos realizadas.

Una amiga es oro. Los aduladores -falsos- nada valen. Ella nos habla con la verdad, aún a costa de resultar herida en un arranque de nuestra fatuidad.

Tan sublime es, que aún si la dañamos no sabe negar una sonrisa y un dulce perdón.

Es luz, amor, refugio, fortaleza.

Representa la manifestación más pura del eterno espíritu de la perra.

Quien tiene una amiga: ¿qué

DIPLOMATICA

Viene de la Primera Página

de los conflictos políticos y económicos por los que atraviesa actualmente **ARGENTINA**. ¿Será una maniobra del propio gobierno para hacer creer a los chés que ellos, los militares, son la salvación de la patria? Porque recientemente, la semana antepasada, si mal no recordamos, hubo una manifestación en la Plaza de Mayo, cuando el pueblo se reunió para pedir la libertad de los presos políticos, el derecho a la expresión, y los derechos de los trabajadores, manifestación que no fue escuchada, sino más bien, reprimida, según las fotografías que una agencia noticiosa distribuyó en el mundo entero. Esta vez, el sábado, hubo otra gran concentración, pero ahora en favor del nacionalismo, en apoyo de Galtieri, cuyo pueblo que representa le exigió defender la soberanía del archipiélago en disputa. ¿Será otro triunfo de los militares?..... Por otra parte, tanto la **GRAN BRETAÑA** como **ARGENTINA** son aliados de **ESTADOS UNIDOS**, incondicionales, pero hay que tomar en cuenta que **ARGENTINA** tiene contacto con los rusos, pues el "coqueteo" de la **URSS** con ese país a raíz de la venta de cereales, no es un secreto para nadie. Lo grave del asunto, es que la ocasión se observa propicia para que tanto rusos como norteamericanos libren ahora una guerra de palabras en América del Sur..... **MEXICO**, apoya a la **ARGENTINA**. La **SECRETARIA DE RELACIONES EXTERIORES** envió un boletín cuyo texto es el siguiente: **MEXICO** en el pasado ha apoyado en las **NACIONES UNIDAS** y en la **OEA** la reclamación argentina sobre las islas **MALVINAS** que considera válida en sí. Esta sigue siendo la posición de **MEXICO**; 2.- Estamos convencidos de que todos los Estados deben hacer los máximos esfuerzos para resolver sus controversias por medios pacíficos que pone a su disposición la **CARTA de la NACIONES UNIDAS** y que deben hacerlo con el propósito de llegar a una solución en un plazo prudente. Observamos, a este respecto, que el plazo durante el cual se ha negociado el caso de las **MALVINAS** entre la **GRAN BRETAÑA** y **ARGENTINA** ha sido excesivamente prolongado. 3.- Por otra parte, el gobierno de **MEXICO**, como principio básico e invariablemente de su política exterior, condena el uso de la fuerza para resolver las controversias internacionales, cualesquiera que sean los motivos que se aduzcan para justificarlo. 4.- Además de aplicar un principio básico de su política exterior, la posición de **MEXICO** en este caso se inspira en un sincero espíritu latinoamericano, ya que tiene presente la persistencia en **AMERICA LATINA** de un buen número de conflictos territoriales, algunos de los cuales son tan antiguos como el de las **MALVINAS** y respecto de algunos de ellos se ha intentado en un pasado no remoto encontrar soluciones militares con grave peligro para la paz del continente y las relaciones de amistad entre las repúblicas latinoamericanas. 5.- Las resoluciones del **CONSEJO de SEGURIDAD de las NACIONES UNIDAS** deben ser acatada. El gobierno de **MEXICO** confía, asimismo, en que las partes en conflicto entablen nuevas negociaciones para que prevalezca la razón y la justicia sobre la fuerza de las armas. Así que en la próxima **VALIJA** les mostraremos lo que opina el mundo diplomático acerca de este lamentable acontecimiento.

PERIODICOS

- ☐ Diario de México
- ☐ El Día
- ☐ El Heraldo de México
- ☐ El Nacional
- ■ El Sol de México
- ☐ El Universal
- ☐ Excélsior
- ☐ La Prensa
- ☐ Novedades
- ☐ Ovaciones
- ☐ Uno más Uno

Fecha 12 ABR. 1982

Pag. 25/B

REVISTAS

- ☐ Impacto
- ☐ Proceso
- ☐ Siempre

Fracasó Haig; no Quieren la Guerra, Dicen en Inglaterra

LONDRES, 11 de abril (UPI, AFP, EFE).— La primera ministra Margaret Thatcher acortó hoy sus vacaciones de Semana Santa y regresó a su residencia oficial de Downing Street para discutir urgentemente sobre el conflicto de las islas Malvinas y sobre la llegada del secretario de Estado norteamericano Alexander Haig, la cual está prevista para mañana.

En tanto, sin contraorden del gobierno británico ha empezado el bloqueo marítimo del archipiélago de las Malvinas y de sus dependencias, a las 04:00 horas gmt, según habían advertido las autoridades inglesas.

Según el orden del escalón de mando de las fuerzas armadas, si los submarinos nucleares británicos que patrullan por la zona prohibida a los buques argentinos localizan a uno de éstos, la orden de disparar tendría que ser dada por la primera ministra.

Por otra parte, el envío a las islas Malvinas de una fuerza internacional de las Naciones Unidas para tomar el relevo ante la eventual partida de las tropas argentinas, puede permitir una solución al conflicto argentino-británico, dijo hoy Denis Healey, portavoz del Partido Laborista Británico.

Healey hizo tal declaración al ser interrogado en directo, en

Pase a la Página 13

MOSCU — Un alto representante soviético dijo que el presidente Leonid Brezhnev posiblemente aceptará la invitación de su colega Ronald Reagan para reunirse en junio, reveló ayer un funcionario norteamericano.

EXHORTA EL PAPA A LOS SALVADOREÑOS A ORAR POR LA RECONCILIACION

SAN SALVADOR — El Papa Juan Pablo II exhortó a los salvadoreños a orar por la paz, la justicia y la reconciliación nacional, en una homilía pronunciada hoy en esta capital por el sacerdote Jesús Delgado.

El cual participó recientemente en una misa concelebrada en el Vaticano en memoria del arzobispo de San Salvador, monseñor Oscar Arnulfo Romero, asesinado hace dos años, dijo que Su Santidad clama a diario

Fracasó Haig; no Quieren la Guerra, Dicen en Inglaterra

Viene de la Primera Página

Londres, por la cadena televisiva ABC.

La Secretaría de Defensa había reiterado que impondría un bloqueo naval a las islas a partir de las 04.00 gmt y el secretario de Relaciones Exteriores, Francis Pym, dijo que Argentina debe retirar sus tropas del archipiélago que Gran Bretaña denomina Falkland como condición para iniciar las negociaciones de paz.

"La salida debe ocurrir primero que nada", dijo Pym en una entrevista por televisión. "No es sólo Gran Bretaña que lo pide, sino también las Naciones Unidas".

El Ministerio de Defensa británico informó hoy que Argentina ha retirado varias de sus unidades navales previamente desplazadas en la zona de las Malvinas.

Sólo un destructor y una fragata argentina estaban en alta mar esta mañana, según el Ministerio británico. La misma fuente indicó que un portaviones, un crucero, siete de sus ocho destructores y dos de las tres fragatas de la marina argentina han vuelto a puerto. Argentina también habría retirado sus submarinos de la zona, según la información inglés.

El gobierno británico ha anunciado que otro barco comercial, el tercero, ha sido requisado para su utilización en el transporte de tropas y material de combate a las Malvinas. Se trata del crucero «Uganda», de 16,907 toneladas que se encuentra ahora en viaje por el Mediterráneo con casi mil niños a bordo.

El «Uganda», construido en 1952, será convertido en un barco-hospital y los trabajos de adaptación se realizarán en los astilleros de Gibraltar. Los mil niños que efectúan ahora un viaje de crucero a bordo del crucero desembarcarán en Nápoles el próximo martes acortando en una semana su recorrido.

Entre tanto Haig deberá llegar a Londres a las 7:30 de la mañana (06:30 gmt), dos horas y media después del comienzo del bloqueo naval.

Haig fracasó en su misión de llegar a una fórmula conciliatoria con el gobierno argentino; sin embargo, fuentes de la defensa británica dijeron que la mayor parte de la flota argentina ha vuelto a sus bases, lo que es un indicio de que desea evitar el conflicto armado.

El nuevo secretario dijo que Londres está dispuesto a considerar la posibilidad de una fuerza supervisora de paz de las Naciones Unidas en las islas, pero no antes que los argentinos se ocupen por completo.

El escuadrón, denominado "SBS", es el equivalente para la marina de las fuerzas especiales "SAS" que últimamente han participado en diversas operaciones extraordinarias. Estos soldados de elite, que son entrenados en el arte de la supervivencia en el mar, son los encargados de realizar misiones de reconocimiento y de sabotaje.

La embajadora declaró en un programa de la cadena televisiva ABC que tenía "muchas esperanzas" sobre el eventual éxito de la misión que realiza entre Londres y Buenos Aires el secretario de Estado, Alexander Haig.

"Tengo esperanzas, muchas esperanzas, y creo que soy razonablemente optimista", dijo.

"Creemos que hay una posibilidad razonable de que pueda hallarse alguna solución de último minuto para la crisis, lo que por lo menos evitará la guerra y el derramamiento de sangre", apuntó.

PROPONEN UN BOICOT A BARCOS DE GRAN BRETAÑA, EN VENEZUELA

En Caracas, un boicot contra barcos ingleses en los puertos venezolanos propuso hoy el Consejo Venezolano por la Paz y los Derechos Humanos como gesto de solidaridad con Argentina en su disputa con Gran Bretaña.

Ricardo Molina Martí, presidente de la organización, hizo un llamado a los principales sindicatos del país para aplicar un boicot a todo barco de Gran Bretaña que toque los puertos venezolanos y sostuvo que una acción similar debe extenderse hacia otros puertos de América Latina y Norteamérica.

Además, Molina Martí invitó a todos los partidos políticos e instituciones del país a realizar una manifestación "en protesta contra el colonialismo británico y en apoyo a la posición argentina en las Malvinas".

EL PRESIDENTE PERUANO; PARTIDARIO DE UNA TREGUA

Por su parte el presidente peruano, Fernando Belaúnde, propuso una inmediata tregua que permita llevar adelante negociaciones mediante las cuales se despeje el peligro de un encuentro y se halle una solución definitiva y justa al problema de las Malvinas.

La proposición de Belaúnde es una respuesta pública a una carta que le hizo llegar anoche su colega argentino, general Leopoldo Galtieri.

En consecuencia, la cancillería peruana planteó a las partes una tregua de 72 horas para evitar el enfrentamiento bélico que pondría en peligro la seguridad internacional.

dos tienen entrenamiento especial en buceo, paracaidismo, eraciones con canoas y desembarco desde submarinos.

LLAMADO DE JUAN PABLO

En tanto, parte del mensaje de Pascua leído por el Papa Juan Pablo II hoy en la Plaza de San Pedro se refirió a la crisis de las islas Malvinas entre Argentina y Gran Bretaña.

Al leer el mensaje, el Papa dijo sobre la crisis:

"Ultimamente se ha sumado la grave tensión existente entre dos países de tradición cristiana, Argentina y Gran Bretaña, con pérdida de vidas humanas y con la amenaza de un conflicto armado y con temibles repercusiones en las relaciones internacionales.

"Formulo el ferviente deseo y una llamada particularmente apremiante a las partes en litigio, a fin de que se dispongan a buscar, con empeño responsable y con buena voluntad, las vías de una pacífica y honrosa composición de la contienda mientras aún queda tiempo para prevenir un encuentro sangriento".

DECLARACION OPTIMISTA DE JEANE KIRKPATRICK

En Washington, la embajadora ante las Naciones Unidas, Jeane Kirkpatrick, afirmó hoy que existe una "razonable posibilidad" de que se logre una solución de último momento que evite la guerra entre Argentina y Gran Bretaña por las islas Malvinas

EN ALEMANIA EXISTE DESACUERDO POR LA ACTITUD CONTRA B. AIRES

En Bonn, tras las primeras condenas y posturas de solidaridad con Gran Bretaña, aliado en la Comunidad Económica Europea (CEE), empiezan a alzarse ya en Alemania Federal las primeras voces en desacuerdo con la aplicación de sanciones a Argentina por la crisis de las Malvinas

El portavoz para asuntos internacionales de la oposición cristianodemócrata, Alois Mertes, ha sido el primero en manifestar hoy domingo ante una gran audiencia, es decir, la segunda cadena de televisión alemana, su escepticismo ante la sagacidad política de Bonn en la actitud adoptada.

Mertes teme que la condena comunitaria produzca en toda Latinoamérica y en el Tercer Mundo, donde la mayoría de los países se han puesto del lado de Argentina, un "efecto solidario" que endurezca todavía más la actitud de Buenos Aires.

BRASIL APOYA A SU VECINO

El gobierno brasileño no autorizará el reabastecimiento de la flota británica en puertos del Brasil y apoyará una eventual solicitud argentina para la aplicación del Tratado Interamericano de Asistencia Recíproca (TIAR) en su conflicto con el Reino Unido por las islas Malvinas, afirmó hoy, aquí el diario O Estado de Sao Paulo.

viene de la página

Alfredo Stroessner está por celebrar —el próximo 4 de mayo sus 28 años en el poder. Junto con esta celebración, el Paraguay recordará su "Tratado": 60 por ciento de la población habitando el campo con sólo el 15 por ciento de las viviendas con agua potable; 70 por ciento de la población mayor de 10 años, analfabeta; de una población de tres millones, más de un millón de paraguayos en el exilio —seguramente por no ser "hospitalarios"—; una distribución del ingreso que provoca que un 5 por ciento de la población disfrute del 30 por ciento de la renta nacional, mientras que el 40 por ciento de los paraguayos se reparten el 30 por ciento de esa renta; y una política caracterizada por su "mano dura" en el trato con la oposición. Esto no debe, sin embargo, apartar como contradictorio ¿De que otra forma se logra que la población sea la "más hospitalaria

dor diverso de una religión, o un hombre podería perdurar.

El entrevistador se impacientó y, con preguntó a uno de los interpretes cuál sión. —Discuten sobre una letra —contestaron pidió una decisión. Entonces el "hombre-mosca" irmaron la creencia de la idoneidad en subsistió en el corazón de muchos y fue el santo extinta del desierto, fuera llar su propia decisión. El hasta jenido en un tenaroso altar al cual se arrastraban derribarlo. Cuando llegaron ante el lo nasio, les dijo:

—No tenéis necesidad de decirme

12 ABR. 1982

40 B

PERIODICOS		
☐ Diario de México	■ El Sol de México	☐ Ovaciones
☐ El Día	☐ El Universal	☐ Uno más Uno
☐ El Heraldo de México	☐ Excélsior	
☐ El Nacional	☐ La Prensa	
	☐ Novedades	

Fecha _____

Pag. _____

REVISTAS	
☐ Impacto	☐ Proceso
	☐ Siempre

[redacted]

[redacted]

[redacted]

[redacted]

PERIODICOS
☐ Diario de México
☐ El Día
☐ El Heraldo de México
☐ El Nacional
■ El Sol de México
☐ El Universal
☐ Excélsior
☐ La Prensa
☐ Novedades
☐ Ovaciones
☐ Uno más Uno

Fecha 12 APR. 1982

Pag. 44 B

REVISTAS
☐ Impacto
☐ Proceso
☐ Siempre

WASHINGTON. — El ministro argentino del exterior, Nicanor Costa Méndez, saluda afectuosamente al embajador mexicano Rafael de la Colina a su llegada al foro de la Organización de Estados Americanos (OEA) donde trataron asuntos relacionados con el colonialismo que pretende imponer Gran Bretaña a su país.

LONDRES. — El secretario de Defensa británico, John Nott, habló ante la televisión británica para anunciar que la flota marina estaba preparada para recuperar el territorio de las Islas Falkland (es el nombre que le dan a las Malvinas).

[redacted]

[redacted]

Decretó la CEE, un Boicot Comercial y Embargo Total de Armas a Argentina

Pierde 10 Mercados de US$2 mil Millones; Dinamarca Aplica el Bloqueo

BRUSELAS, 11 de abril (AFP) - Los diez países miembros de la Comunidad Económica Europea (CEE) decidieron hoy aquí prohibir las importaciones de Argentina en el área del organismo comunitario, en solidaridad con Gran Bretaña por la crisis de las Malvinas, se supo de fuente diplomática en esta capital.

En una declaración conjunta, aprobada por sus embajadores permanentes aquí, los diez recordaron que decidieron ya aplicar un embargo completo a las exportaciones de armas y pertrechos militares con destino a Argentina.

Indicaron que tomarán igualmente las medidas necesarias para prohibir toda importación procedente de Argentina con destino a la CEE. La declaración expresó, además, la profunda preocupación de los diez ante la persistencia de esta crisis que resulta de la invasión de las islas Falklands (Malvinas) por Argentina.

Recordaron su condena de esta flagrante violación del derecho internacional y subrayaron que conceden la mayor importancia a la aplicación efectiva e inmediata de la resolución 502 del Consejo de Seguridad, en todos sus aspectos.

El cese de hostilidades, la retirada inmediata de todas las fuerzas argentinas de las islas y la búsqueda por los gobiernos de Argentina y de Gran Bretaña de una solución diplomática.

Por otra parte, los diez estimaron que "la situación resultante de la invasión de las islas Malvinas constituye objeto de preocupación para el conjunto de la comunidad internacional y apelan a los restantes gobiernos para que se asocien a sus decisiones, con miras a garantizar en el plazo más breve la aplicación integra de la resolución 502 del Consejo de Seguridad.

Tratándose de medidas económicas quedó preci-

Pasa a la Página 4

* La Devaluación del Peso Impacto a Inversionistas
* Pronostican una Baja del 11% en Relación a 1981

AP—DOW JONES

NUEVA YORK.— Casi todo salió mal en el primer trimestre, y los informes financieros de las compañías norteamericanas reflejarán todos estos problemas.

Se informa de bajas en las utilidades del 25 al 50 por ciento, en relación con el primer trimestre del año pasado. Muchas compañías informarán de pérdidas, y a menos que la economía pase por un repunte, las utilidades en el segundo trimestre serán miserables.

La profunda recesión en Estados Unidos, es la culpable de la baja en las utilidades. Las cifras preliminares no estarán disponibles sino hasta fines del mes. Los informes de las compañías para el primer trimestre, presentarán quejas sobre muchos problemas, desde los esfuerzos de Arabia Saudita para sostener los precios de cilindros del petróleo, al mal tiempo en el primer bimestre del año. Por otra parte, las altas de interés y la depresión en la industria de construcción de casas, así como en la automotriz, han provocado efectos dañinos en muchos sectores de la economía. La industria de bienes de capital, se ha visto seriamente afectada. La devaluación del peso mexicano disminuyó las utilidades de las compañías que tienen intereses en México.

Desde luego, el primer trimestre del año no es saludable para muchos negocios. El mal tiempo y la nieve, disminuye los gastos de construcción, provocan congestionamiento en el tránsito y desalientan los gastos de los consumidores. Pero el primer bimestre de este años, registró muchas tormentas de nieve que obligó al cierre de muchas

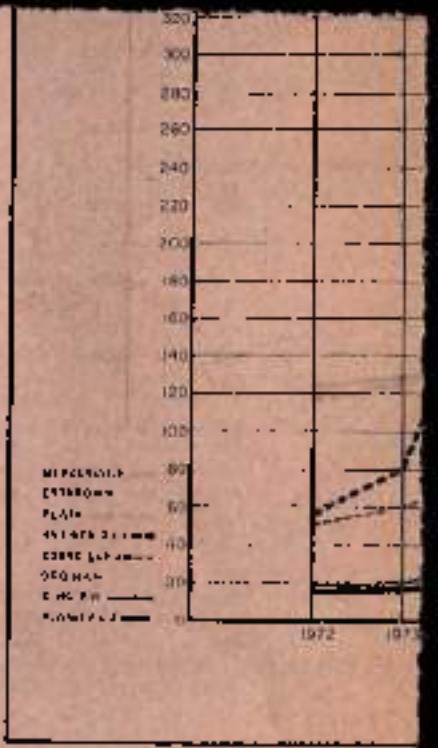

EN ESTA GRAFICA

Decreto la CEE,

Viene de la Primera Página

sado que hay que ponerlas en práctica lo más pronto posible y que serán tomadas de conformidad con las disposiciones pertinentes del Tratado de la C.E.E..

Fuentes informadas dijeron que los diez definirán el miércoles las modalidades de aplicación de esta decisión política, pronunciándose mayormente sobre la duración y la posibilidad de renovar estas medidas.

La Comisión Europea, recordaron los observadores, había propuesto a los gobiernos de sus diez países una suspensión durante quince días de las importaciones procedentes de Argentina, así como la supresión durante un mes de las preferencias generalizadas (reducción de los derechos aduaneros) otorgadas a Argentina.

Agregaron que, a lo largo de los nueve primeros meses de 1981 (últimas estadísticas disponibles) la C.E.E. sin Gran Bretaña, importó por casi 1.200 millones de dólares de productos argentinos.

Alemania Federal es el mayor importador, con 312 millones, seguida de Holanda (271), Italia (257) y Francia (177). Los demás países de la CEE se reparten el resto.

Las exportaciones de la C.E.E. en idéntico período y con exclusión de Gran Bretaña, totalizaron 1.500 millones de dólares. En primer lugar de exportadores, Alemania Federal (700 millones de dólares), Italia (310), Francia (274) y Holanda (94.5).

La totalidad de lo importado de Argentina por la C.E.E. se reparte por mitad en productos alimenticios y animales vivos y por una cuarta parte en materias primas. Las exportaciones de la CEE hacia Argentina son maquinas y material de transporte en 30 por ciento. El 20 por ciento de artículos manufacturados y otro diez por ciento de productos químicos.

Dinamarca, Lista Para el "Bloqueo"

COPENHAGUE, 11 de abril (AFP).- El ministro de Relaciones Exteriores de Dinamarca, Kjeld Olessen, indicó hoy que su país aplicará las decisiones de la Comunidad Económica Europea (CEE) de suspender todas las importaciones de Argentina.

Estas medidas no estuvo presionar a las autoridades argentinas para alcanzar una solución política, precisó el ministro danés.

Tasa Bruta % anual	Exenta del Imp. sobre la Renta	*Tasa Neta % anual
12.0000 37.4000	27.92	37.400
12.0000 37.4000	27.92	37.400
12.0000 37.5500	28.07	37.550

REFIERE A LOS DEPOSITOS RETIRABLES EN DIAS
DOS, EL BANCO DE MEXICO HA DETERMINADO
S TASAS MAXIMAS APLICABLES AL PROMEDIO DE
ARIOS DE ESTOS MISMOS DEPOSITOS POR CUAN-
NDE A LA SEMANA INICIADA ESTE DIA, EN EL
QUE ESTAS TASAS PODRAN SER MODIFICADAS SI
ANCIAS LO JUSTIFICAN A JUICIO DEL PROPIO
XICO DURANTE EL TRANSCURSO DEL PERIODO:

	Tasa Bruta % anual	Sobretasa exenta del Imp. sobre la Renta	*Tasa Neta % anual
nana	12.0000 21.4000	9.72	19.200
na	12.0000 22.7000	10.47	19.950
	12.0000 25.4500	13.27	22.750
	12.0000 31.0500	16.87	26.350

del 21% de impuesto sobre la renta que
las personas fiscales

México, D.F., 12 de Abril de 1982.

IACION DE BANQUEROS DE MEXICO.

PERIODICOS

- ☐ Diario de México
- ☐ El Día
- ☐ El Heraldo de México
- ☐ El Nacional
- ■ El Sol de México
- ☐ El Universal
- ☐ Excélsior
- ☐ La Prensa
- ☐ Novedades
- ☐ Ovaciones
- ☐ Uno más Uno

Fecha 12 ABR. 1982 42 b

Pag.

REVISTAS

- ☐ Impacto
- ☐ Proceso
- ☐ Siempre

[redacted]

[redacted]

PERIODICOS
☐ Diario de México
☐ El Día
☐ El Heraldo de México
☐ El Nacional
■ El Sol de México
☐ El Universal
☐ Excélsior
☐ La Prensa
☐ Ovaciones
☐ Uno más Uno
Fecha 12 ABR. 1982
Pag. 43
REVISTAS
☐ Impacto
☐ Proceso
☐ Siempre

De Poder a Poder

LAS MALVINAS Y EL PETROLEO

Por Guillermo CHAO EBERGENYI

LAS MALVINAS no será ni la primera ni la última guerra que se produzca a causa del petróleo.

De hecho la historia del belicismo abunda en ejemplos al respecto, y éste caso tan sólo se trataría de una demostración más de lo importante que ese fluido viscoso resulta para la humanidad en general y para la economía de los países en lo singular.

☐ ■ ☐

El lunes 6 de abril, Brian Frow, una especie de alcalde de los habitantes de Las Malvinas, declaró en Londres que el interés de Argentina por esos territorios es más petrolero que irredentista.

En efecto, Yacimientos Petrolíferos Fiscales (YPF), la compañía petrolera estatal de Argentina, realizó prospecciones en la Patagonia y el extremo sur del zócalo del continente americano desde hace más de una década.

Casualmente, en mayo pasado y a medida que en Argentina crecía el fervor por la recuperación de las islas, Lord Carrington, excanciller de la Gran Bretaña, advirtió a las compañías internacionales de petróleo sobre la inconformidad de su país si alguna de ellas aceptaba contratos de exploración geofísica en aguas próximas al archipiélago.

El jueves pasado, bajo el pretexto de impedir el reabastecimiento de las tropas argentinas que ocupan las Malvinas, Gran Bretaña anunció un bloqueo 200 millas a la redonda de las islas, es decir, en toda la zona económica exclusiva.

El mensaje parecía estar dirigido, en lo particular, a la Wester Geophysical, compañía norteamericana que mediante contrato con el gobierno argentino, ejecutó algunas exploraciones con resultados «muy alentadores», según informó en su oportunidad el «Houston Chronycle».

Previamente, en febrero de 1981, el propio gobierno argentino anunció, a través de una nota publicada en «El Clarín», de Buenos Aires, su hallazgo más grande de yacimientos petrolíferos en la plataforma continental.

La nota, sumamente lacónica, parecía tener deliberadamente incluidos algunos elementos de desinformación, pues aseguraba que el yacimiento había sido localizado «cerca de la costa patagónica y adyacente a la reserva potencial del campo "Magallanes Este", cuya estructura se extiende a 96 millas de las costas del archipiélago de las Malvinas».

Informes similares habían sido recabados por el propio gobierno británico en 1976, el que produjo un informe ultrasecreto del que sólo se supo que las características geofísicas del campo en cuestión, eran muy similares a las de los yacimientos del Mar del Norte, que es séptimo en tamaño en el mundo.

Argentina, que está por agotar sus yacimiento del norte, ubicados en las estribaciones de la Cordillera Andina, próximos a la región de Cuyo, ha vuelto la vista hacia el sur con la esperanza de que los campos patagónicos se extiendan hacia el lecho marino y el zócalo continental, y al parecer, ha conseguido indicios afirmativos.

Esta circunstancia pudo haber precipitado su decisión de recuperar las islas que orginalmente pertenecieron al virreinato del Río de la Plata, sea para quedarse con ellas en definitiva, sea para negociar un acuerdo con Gran Bretaña por medio del cual pueda explotar en sociedad esos yacimientos, tal y como Gran Bretaña explota con Noruega los del Mar del Norte.

En todo caso, es evidente que los clamores de soberanía e irredentismo sobre las Malvinas, están promovidos por la certidumbre de grandes yacimientos petroleros, que serían reserva importante para ambas naciones.

De otra parte, no debe descartarse el interés norteamericano en la región, pues un artículo del *«Houston Chronycle», fechado el 4 de abril, asegura que «...en una ocasión, en el siglo XIX, Estados Unidos intervino violentamente y declaró que las Malvinas no pertenecían a nadie...»*

La cita es tan históricamente imprecisa como vago su contenido, pero tras de él parecen adivinarse segundas intenciones.

☐ ■ ☐

Si así se escribiese la historia continental, tal vez dentro de 20 años estemos leyendo que «en otra ocasión, en el siglo XX, intervino Estados Unidos, y como las Malvinas no eran de nadie, dada su declaración previa del siglo anterior, las liberó de las amenazas de los comunistas y se quedó con ellas».

415

y moderación.

La Casa Blanca decidió esta gestión en vista de los crecientes rumores llegados a Washington en el sentido de que Israel podría estar preparando un ataque masivo a los campamentos de la OLP en el sur del Líbano.

La última vez que Israel dio un golpe de este tipo fue cuando acababa de saltar la crisis de Polonia, y Washington teme que Tel Aviv aproveche ahora la situación en las Malvinas para propiciar otro.

Larry Speakes, portavoz de prensa de la Casa Blanca, declaró que "Estados Unidos esperan que todos los gobiernos de los países implicados en el conflicto del Medio Oriente actúen con la máxima moderación y prudencia posibles".

NO VIAJARA HABIB

Speakes dijo que por el momento no está previsto ningún viaje de Philip Habib, el enviado especial norteamericano a la región, pero que éste tiene preparadas las maletas, por si fuera necesario.

El presidente libanés, Elias Sarkis, ha denun-

PERIODICOS
☐ Diario de México
☐ El Día
☐ El Heraldo de México
☐ El Nacional
■ El Sol de México
☐ El Universal
☐ Excélsior
☐ La Prensa
☐ Novedades
☐ Ovaciones
☐ Uno más Uno
Fecha 12 ABR. 1982
Pag.
REVISTAS
☐ Impacto
☐ Proceso
☐ Siempre

446

MALVINAS Y AMERICA

EXTRAÑO PARECE que en estos tiempos de transbordadores espaciales y de vuelos orbitales, una poderosa flota guerrera tarde semanas en llegar a la "zona de guerra". Majestuosas, indudablemente, deben parecer esas naves inglesas que desde hace varios días pusieron proa hacia las islas Malvinas; pero cuánta lentitud ¿Será para dar tiempo a las negociaciones diplomáticas?

El mundo está esperando con ansiedad y no cierto zozobra el día y la hora en que esos acorazados y portaviones lleguen a su destino. Mientras tanto, hay tiempo para lucubrar en lo que está sucediendo. ¿Qué ocurrirá si esas naves británicas efectivamente abren fuego sobre las tropas argentinas que ocuparon el archipiélago? Se trataría, indiscutiblemente, de un ataque armado. Y de un ataque llevado al cabo por un país contra una nación del Continente Americano, signataria del Tratado Interamericano de Asistencia Recíproca.

Este tratado prevé que cualquier ataque a un país de América se tendrá como hecho a todos, ya que se trata de preservar "la paz y la seguridad interamericanas". Entre los medidas que el artículo 8o. de ese Tratado enumera están, desde el retiro de Jefes de Misión y la ruptura de las relaciones diplomáticas, hasta el empleo de la fuerza armada. No sabemos que hasta este momento se haya convocado a una Reunión de Consulta de cancilleres americanos en aplicación del pacto mencionado, no obstante que existe una amenaza de ataque armado.

Y es que la cuestión tiene filosos aristas. si Estados Unidos se aprestase a defender el derecho indiscutible que tiene Argentina a reivindicar las Malvinas, entraría en gravísimo conflicto con la Gran Bretaña, una de los principales aliados de Europa Occidental. No parece muy fácil que, aun mediando un tratado y aun en el supuesta de que el Organo de Consulta de la OEA aprobase las medidas que deberían tomarse. Es probable, por tanto, que no llegue la sangre al mar y que ocurra lo que en tono de broma decía algún internacionalista: "Cuando hay un conflicto entre dos países débiles, desaparece el conflicto; cuando lo hay entre un débil y un poderoso, desaparece el débil, y cuando no hay entre dos países fuertes, desaparece la Carta de Atlántico".

Sostenido Ritmo Comercial, Entre las Malvinas y P. Arenas

PUNTA ARENAS, Chile; 11 de abril (EFE).- La relación comercial intensa entre las Malvinas y Punta Arenas, la ciudad más austral del mundo, que se mantienen desde 1876, incluye hoy fuertes lazos sociales y familiares.

La provincia chilena de Magallanes ha sido, para las Malvinas, el principal y tradicional proveedor de maderas de construcción, caballos, carbón y mano de obra.

En 1980 más de 10,800 ovinos llegaron a Chile, provenientes de las Malvinas, con una equivalencia a los 130,000 dólares.

Los animales fueron faenados en Punta Arenas y exportada su carne a mercados de Alemania Federal y el Oriente Medio.

Entre los artículos enviados a las Malvinas durante los últimos años, los aserraderos colocaron más de 47,000 piezas y 410,000 pies cuadrados de madera por un valor de 170,000 dólares.

[redacted]

[redacted]

PARIS — El presidente de Irak, Saddam Hussein, declará hoy ante el Consejo Nacional iraquí que el ejército de su país evacuará inmediatamente todos los territorios iraníes que ocupa si Irán declara el fin de la guerra y manifiesta su determinación de respetar los derechos de Irak.

PROBABLE LA ENTREVISTA DE
REAGAN Y BREZHNEV EN EL

INMENSAS HILERAS tuvieron que formar al llegar a

Argentina Retira Tropas; el Bloqueo se Inició

La ONU Mandará una Fuerza Supervisora a las Malvinas

Enviará Policías y Gendarmes si se Regresa la Flota de GB

BUENOS AIRES, 31 de abril (UPI, AFP, EFE).— Argentina ofreció retirar sus tropas de las islas Malvinas si la flota de guerra británica emprende el regreso, anunciaron fuentes militares.

Noticias Argentinas, una agencia noticiosa privada, dijo que las fuentes señalaron que de acuerdo con el plan, las tropas militares que ocupan las islas podrían ser reemplazadas por policías o gendarmes.

El secretario de estado norteamericano, Alexander Haig, llevó al parecer una propuesta argentina de retiro de sus tropas de ocupación de las islas Malvinas a cambio de la detención del avance de la flota británica, indicó también la cadena de televisión ABC, en Washington.

Según esa versión, Argentina gobernaría el archipiélago con la participación de los "kelpers", como se conocen a los 1,800 habitantes de origen británico de las islas localizadas a 600 kilómetros al este de la costa argentina.

Las fuentes dijeron que a cambio de la retirada gradual de las tropas, las unidades de guerra británicas deberían regresar a sus destinos habituales.

Noticias Argentinas dijo que las fuentes señalaron que las Naciones Unidas no serían invitadas bajo ninguna circunstan-

Pasa a la Página 12

Enviará Policías y Gendarmes si se Regresa la Flota de GB

Viene de la Primera Página

cia a garantizar los acuerdos entre ambas partes.

La versión no pudo ser confirmada de inmediato en medios diplomáticos y las fuentes estadounidenses no quisieron comentar sobre los elementos con que cuenta el Secretario de Estado norteamericano, Alexander Haig, para tratar de resolver la crisis.

Periodistas que se encuentran en Comodoro Rivadavia dijeron que la actividad militar sigue siendo intensa y que los 5.000 efectivos de la Novena Brigada de Infantería, con jurisdicción sobre el litoral argentino, han sido trasladados a las islas

LEVANTAR EL ESTADO DE SITIO Y DICTAR UNA AMNISTIA, ESTUDIA GALTIERI

En tanto, el presidente argentino general Leopoldo Galtieri, en su mensaje de pascua, instó a pedir "al divino redentor" para que "el pueblo argentino no deba brindar más vidas para defender lo que es suyo"

Asimismo, según se dijo, el gobierno argentino estudia la posibilidad de levantar el estado de sitio y dictar una amnistía que facilite la participación de exguerrilleros de izquierda en la futura reorganización del país, según informaciones periodísticas.

El diario conservador la Nación sostuvo hoy en su comentario político dominical que esas dos determinaciones forman parte de un pormenorizado informe sobre la realidad nacional que el presidente Leopoldo Galtieri tiene en su mesa de trabajo.

Por su parte el ejército dijo hoy que todo está previsto para una eficaz defensa del Atlántico sur argentino, donde a partir de esta medianoche Gran Bretaña se propone imponer un bloqueo naval a las disputadas Islas Malvinas.

El ejército dijo hoy en un comunicado que ha establecido, en coordinación con la marina y la aeronáutica, un sistema defensivo capaz de "ejecutar con éxito operaciones contra el agresor".

Los militares no brindaron detalles sobre las operaciones, que incluyen el reforzamiento de efectivos y el emplazamiento de "modernos medios de guerra".

Fuentes navales citadas por la prensa local dijeron que la zona próxima a las islas ha sido minada para evitar la acción de la flota británica que navega hacia la zona.

Las fuentes estimaron que el bloqueo podría ser impuesto en principio sólo por unos cuatro o cinco submarinos nucleares, en vista de que el grueso de la flota inglesa todavía se encuentra en alta mar y es improbable que llegue a las proximidades de las islas en por lo menos una semana.

Fuentes militares argentinas dijeron que las islas podrán seguir siendo abastecidas por aire.

Las autoridades militares de las Malvinas han ordenado a la población civil, calculada en unas 1.800 personas, que declare la posesión de armas y entregue o desmantele sus equipos de radioaficionados, para evitar la difusión de información militar

Cerca de 9.000 efectivos argentinos fuertemente pertrechados defenderán las islas de un eventual ataque británico

El Volcán Arruinó Nuestra Economía, Manifiesta Sabines

Viene de la Primera Página

pez Portillo trajo aquí la solidaridad nacional y dijo a los chiapanecos que "la unión de México, de los mexicanos todos, están con nuestros hermanos hasta la total reconstrucción de este Chiapas entrañable".

El Presidente de la República, que acababa de culminar un viaje marítimo por el Pacífico, llegó hasta el corazón de esta población, la Plaza de Miguel Hidalgo, y desde el balcón central del palacio municipal y acompañado por el mandatario estatal habló así a cientos de hombres, mujeres y niños ahí reunidos; y "a los que han sufrido, a los que desde hace siglos se les ha negado todo y lo poco que tenían ahora se los quita la naturaleza".

En un breve pero emotivo mensaje al pueblo de Chiapas que ha sufrido de la furia del volcán que durante miles de años permaneció dormido, el presidente López Portillo les manifestó: "Como lo dijimos en su oportunidad y lo reiteramos ahora, el hombre no es responsable de las tormentas ni de los tremendos embates de la naturaleza; pero el gobernante sí lo es del timón de esta nave que es la patria mexicana, que es el esfuerzo de la unión de todos, de solidaridad, del nacionalismo".

Llegó el Jefe del Ejecutivo hasta esta fronteriza población, en un autobús y se dirigió directamente hasta el palacio municipal para escuchar del gobernador Sabines Gutiérrez y ante cientos de chiapanecos, la dolorosa realidad que vive la entidad.

"Cientos de personas muertas, quemadas y miles más amenazadas con el hambre y la sed, ha dejado la furia del volcán", señaló el gobernante quien subrayó que sobre todo "es desgarrador el incierto destino de miles de indígenas y marginados; poseedores de un pedazo de tierra y una choza que, de pronto, se han quedado sin tierra, sin choza y sin saber qué hacer".

Habló de la "aparición súbita y fantasmal de familias enteras, desconcertadas, hambrientas, rompiendo con su presencia dolorida un aislamiento secular preñado de olvidos e injusticias. Los hemos visto llegar con todo su dolor, como una terrible acusación a nuestra conciencia social, como una denuncia implacable del oscuro drama humano de la tierra, una tierra aún no domesticada por las vías de comunicación, una tierra que hace resaltar, otra, en toda su hiriente realidad. Una Chiapas sin camino.

"Nos sentimos abrumados, trágicos o ridículos comparsas ante el empuje brutal de fuerzas imprevisibles. Tal parece que las fuerzas de la naturaleza señalarán nuevamente, descomunalmente, nuestra triste realidad", dijo el gobernador Sabines Gutiérrez.

Ahí mismo el mandatario estatal informó que hoy existe una grave distorsión en las actividades de medio Chiapas. "Ruta por el pánico la estabilidad de grandes núcleos de población, se abandona pueblos y comunidades, desarticulando nuestra vida social", dijo Sabines quien subrayó la valiosa colaboración del ISSTE, el Seguro Social, la Cruz Roja, el pueblo y gobierno de Tabasco y la predominante y humanitaria labor del ejército nacional.

Agradeció el gobernador de Chiapas el auxilio que por diversos medios "nos han expresado organizaciones públicas y privadas del país en esta jornada de solidaridad social, el trato preferencial en créditos y asistencia de la Secretaría de Agricultura y Bancrisa, pero cuando el volcán apague su furia necesitaremos con urgencia empleo para miles y miles de campesinos, que insistan con sus esfuerzos en la restauración de sus tierras, la reconstrucción de sus pueblos, ejidos y comunidades, a construir caminos, en suma rehacer sus vidas".

Consideró Sabines Gutiérrez que "no podemos reconstruir lo perdido pero sí podemos legítimamente entregar la alternativa al trabajo y a la esperanza. Y tal parece que en estos menesteres, usted, señor presidente José López Portillo, está predestinado por la historia para sacarnos del apretón, como lo ha estado para sacar a México entero".

La Suiza...

Los Asnos...

PERIODICOS		
☐ Diario de México	■ El Sol de México	☐ Ovaciones
☐ El Dia	☐ El Universal	☐ Uno más Uno
☐ El Heraldo de México	☐ Excélsior	
☐ El Nacional	☐ La Prensa	
	☐ Novedades	

REVISTAS	
☐ Impacto	☐ Proceso
	☐ Siempre

Fecha 12 ABR. 1982

Pag. 45 6

[redacted]

[redacted]

[redacted]

[redacted]

Versión de que la Flota Argentina se Trasladó del Archipiélago al Continente

BUENOS AIRES, Lunes 12 de abril. (AFP, AP, UPI, EFE y PL).— A las diez de la noche de ayer domingo, hora de México, una de la madrugada del lunes, hora de Argentina se inició el bloqueo naval a las islas Malvinas, anunciado por Gran Bretaña

Al parecer, todas las naves argentinas se acogieron a sus puertos. Francis Pym, secretario del "Foreign Office", delcaró que no cree que haya "blancos posibles", dentro de un radio de 200 millas del Archipiélago. Fuentes de la marina británica confirmaron que, en efecto, el grueso de la flota argentina abandonó las islas hacia el continente.

Haig, que luego de sus conversaciones en Buenos Aires voló a Londres llevando una propuesta de última hora para la primera ministra Margaret Thatcher, no pudo llegar a esta ciudad antes de que se iniciara el bloqueo. Llegó a la capital inglesa dos horas después de aquél.

Altas fuentes gubernamentales argentinas dijeron que si hoy a mediodía no se ha levantado el bloqueo británico, Argentina pedirá en la OEA que se aplique el Tratado Interamericano de Asistencia Recíproca (TIAR). Según este último firmado hace casi tres décadas en Río de Janeiro, los países americanos se comprometen a la acción solidaria frente a ataques contra cualquiera de ellos por potencias extracontinentales

Argentina considera el bloqueo naval de los británicos como un "acto de agresión", y así se lo manifestó el presidente Leopoldo F. Galtieri al secretario norteamericano de Estado, Alexander Haig, cuando éste se entrevistó con él en la Casa Rosada.

Por otro lado, se dijo que el gobierno argentino, para reforzar su frente interno, está estudiando seriamente la posibilidad de levantar el estado de sitio y dictar una amnistía que facilite la participación de ex guerrilleros en la futura reorganización política del país.

Asimismo, la cancillería de Buenos Aires citó ayer a los embajadores de los países integrantes de la Comunidad Económica Europea (CEE), para expresarles verbalmente desagrado por la actitud que tomaron suspendiendo las importaciones de Argentina.

El canciller británico Francis Pym reiteró la posición de su país de que Argentina debe retirar sus tropas de las islas antes de que puedan comenzar las negociaciones. "El retiro debe ocurrir antes que ninguna otra cosa", dijo Pym, en una entrevista por la televisión. "No es sólo Gran Bretaña, la que lo pide, sino la ONU", subrayó.

Haig se entrevistará hoy lunes en la mañana con la primera ministra Margaret Thatcher. Los diarios londinenses y la radio BBC indicaron que les presentará un proyecto de "desmilitarización" de las Malvinas, es decir, el retiro de las tropas argentinas, a cambio del regreso de la flota británica y la ocupación del archipiélago por una fuerza internacional de paz. (Más información en la página tres).

EL NACIONAL

ELLESBOROUGH, 11 de abril.—La premier Margaret Thatcher y su esposo Denis llegan hoy en la mañana a la iglesia de San Pedro y San Pablo. Poco después ella regresó a Downing Street a preparar su segunda plática con el secretario de Estado de EU, Haig. (A.P.).

EL NACIONAL

BUENOS AIRES, 11 de abril.—El secretario norteamericano de Estado, Alexander Haig, al abordar el avión que lo llevó a Londres, en una desesperada gestión final de paz entre Argentina y Gran Bretaña. Haig se entrevistará mañana con la premier Margaret Thatcher. (UPI).

mento de cada país, manteniendo sólo las fuerzas necesarias para el orden interno

festantes Piden en
pa Desnuclearizada

luvia y las temperaturas más bajas hron hoy ánimos a los manifestantes a casi la mitad de lo previsto en toda

res, unas 50 mil personas desfilaron opa desnuclearizada" y "Paz en Este a aprecian este número en poco más

s manifestantes desafiaron temperan por diversas ciudades en toda Alemaña, de forma pacífica y ordenada, e antemano para un acto final de

staciones en la ciudad de Francfort. del presidium del Partido Gubernadel Eppler, una de las principales figuicarnizado de la política atlántica de

convertido en una "fuerza política" y ara los países socialistas como de Oc-

dieron tras múltiples discusiones en nes socialistas" y los ecologistas tounistas, desean suspender el rearme decisión" de la OTAN y con ello imes de medio alcance en el Continente y

Presionan a Suzuki Para que Japón no Compre Naranjas de EU

UWAJIMA, Japón, abril 11. (UPI).—Furiosos granjeros japoneses amenazaron hoy con dar su apoyo a los socialistas o los comunistas si el gobierno pro-norteamericano del primer ministro Zenko Suzuki abre este mercado a las naranjas de California

Más de 2,000 cultivadores de cítricos en la prefectura de Ehime organizaron una emocionada manifestación en Uwajima, un pueblo costero de 37,000 habitantes rodeado por las colonias donde cultivan mandarinas.

"Eligiremos a los socialistas o a los comunistas en las próximas elecciones parlamentarias si el gobernante Partido Liberal Demócrata cede a la presión norteamericana", dijo el cultivador Hiroshi Oukubo.

La apertura del mercado japonés a las naranjas de Estados Unidos es una cuestión de vida o muerte para Ehime, dijo Oukubo, cuya familia atiende una plantación de naranjas de 4.5 hectáreas.

Isleños Huyen de la Galunggung de Java

paron en las calles, en un estadio local y en edificios estatales. La mayoría huyó sólo con la ropa que llevaba puesta y los trabajadores de auxilio distribuyeron frazadas, alimentos, medicinas y 30,000 dólares en ollas y jabones.

Reiteró además el acuerdo de su país para la constitución de una comisión investigadora, como lo había recomendado el congreso islámico.

Se Reducen aún más las Exportaciones de Petróleo Iraquí

BEIRUT, 11 de abril. (AFP).—La interrupción del flujo de petróleo iraquí a través del oleoducto Kirkuk-Mediterráneo, recién anunciada por las autoridades sirias, puede hacer bajar las exportaciones de crudo de Irak en más de un 20 por ciento, estimaron hoy los expertos petroleros en Beirut.

Esta situación puede provocar importantes dificultades económicas a Irak, ya que su producción de petróleo ya había bajado a un tercio de su nivel antes del inicio de la guerra con Irán en septiembre de 1980.

De 850 kilómetros de largo, el oleoducto, que atraviesa un extenso sector del territorio sirio para llegar desde la localidad iraquí de Kirkuk hasta el Mar Mediterráneo en el Líbano, tiene una capacidad de 1.200,000 barriles diarios.

Sin embargo, el oldeoducto solo transportaba en la actualidad un poco más de 300,000 barriles diarios a las dificultades entre Siria e Irak y a los atentados que a menudo se producen en Líbano.

Aunque Siria reciba 0.35 dólares por barril por concepto de derechos de tránsito, sus pérdidas serán relativamente poco significativas

Por otra parte, recientemente las autoridades sirias firmaron un acuerdo para recibir petróleo de Irán, país al cual le dieron su apoyo en la larga guerra con Irak.

PERIODICOS

- ☐ Diario de México
- ☐ El Dia
- ☐ El Heraldo de México
- ☐ El Nacional
- ■ El Sol de México
- ☐ El Universal
- ☐ Excélsior
- ☐ La Prensa
- ☐ Novedades
- ☐ Ovaciones
- ☐ Uno más Uno

Fecha 12 APR. 1982

Pag. 46 (6)

REVISTAS

- ☐ Impacto
- ☐ Proceso
- ☐ Siempre

[redacted]

[redacted]

LONDRES. Horas antes de cumplir con la advertencia de bloquear las islas Malvinas a una distancia de 200 millas náuticas, la primera ministra, Margaret Thatcher, platica con un chiquillo, fuera de su residencia oficial, a donde volvió a esperar la visita de Alexander Haig.

Dirección: Ignacio Hernández
Escenografía y vestuario: Cristina
Sauze
Con Rubén Calderón, Dunia Zaldívar,
Jorge Carrillo, César Ripoll, Gustavo
Vasconcelos y Luiz Zermeño
TEATRO SANTA CATARINA
(Plaza de Santa Catarina, Coyoacán)
Martes a viernes / 20:30 h.
Sábado / 20:00 h.
Domingo / 19:00 h.
Boletos: $100.00★

Mariana Pineda

De Federico García Lorca
Dirección: Germán Castillo
Con Delia Casanova, Felio Eliel,
Lourdes Villarreal y Homero Maturano
TEATRO DE LA UNIVERSIDAD
(Av. Chapultepec No. 409)
Martes a viernes / 20:30 h.
Sábado / 20:00 h.
Domingo / 19:00 h.
Boletos: $100.00★

Teatro Mo...

Taller de la ...

Dirección:
TEATRO F...
(Junto al ci...
Av. Flores ...
Tlatelolco
Martes 13...
Entrada li...

PUBLICACIONES

GACETA UNAM

ORGANO INFORMATIVO DE LA UNIVERSIDAD NACIONAL AUTONOMA DE MEXICO

PERIODICOS
☐ Diario de México
☐ El Día
☐ El Heraldo de México
☐ El Nacional
■ El Sol de México
☐ El Universal
☐ Excélsior
☐ La Prensa
☐ Novedades
☐ Ovaciones
☐ Uno más Uno
Fecha 12 ABR. 1982
Pag.
REVISTAS
☐ Impacto
☐ Proceso
☐ Siempre

EL GENERAL Mario Benjamín Menendez, —izquierda—, gobernador argentino de las islas Malvinas, inspecciona la zona donde se encuentra los efectivos militares. El gobierno de Galtieri comenzó a retirar parte de sus tropas del archipiélago. (UPI)

e las energías renovables, or medio de intercambios e datos y de información, de elección de estudios, de realización de sistemas y de procesos en el ámbito de las energías renovables.

Los primeros temas elegidos para ello han sido: A) Captación y utilización de la energía solar en los países. B) Conversión termodinámica y C) Aprovechamiento de la energía eólica. Otro tema ha sido la utilización de la energía solar a media temperatura en los sectores industriales y se estaría fragmentado en: a) Estudio térmico y económico de los sistemas, b) Sistemas completos experimentales de los captadores, los sistemas de transporte de calor, el almacenamiento del calor y las redes de distribución; c) Realización conjunta de proyectos piloto.

MARCA UN CRONOMETRO

El aprovechamiento energético de los recursos [illegible]

económico de la señora Thatcher. Pero es indudable, también, que la tendencia hacia el optimismo ha sufrido un fuerte golpe.

SIGUEN DARLE CIFRAS

Hasta ahora, el gobierno británico ha rehusado proporcionar cifras acerca de lo que costó —y costará— la flota inglesa enviada a las Malvinas, que incluye treinta navíos. En la operación de abastecimiento, varios barcos fueron requisados por la Armada, y se pagaron tarifas adecuadas a las compañías.

Keith Speed, ex ministro de la Armada que fue designado por la señora Thatcher, dijo hace unos días que el costo de enviar el portaviones podría ser de entre 205 y 350 millones de dólares, lo cual es más suma que puede ser manejada con relativa facilidad por el gobierno. Pero, en comparación, el presupuesto de Defensa de la Gran Bretaña para este año es de aproximadamente 21 mil millones de dólares.

[illegible] millones en la Gran Bretaña puso en peligro 350 millones de dólares en bienes británicos en Argentina y, lo que es más importante, unos tres mil millones de dólares que los bancos británicos han prestado al país sudamericano.

CAIDA DE LA LIBRA

Lo que quizá preocupa más a los economistas ingleses es la caída de valor de la libra en los mercados extranjeros de divisas; la semana pasada cayó en un 1 por ciento, para llegar a su más bajo nivel con relación al dólar desde 1972. Una libra esterlina más barata representa importaciones más caras y una tasa de inflación más elevada. Cada 10 por ciento de caída [illegible] dores atribuyen este descenso de la libra a mero nerviosismo que también se refleja esta semana en las cotizaciones anuales en las previsiones de la Bolsa de valores, y en un incremento en las tasas de interés a corto plazo.

Para finales de la semana, la caída de la divisa británica al parecer se había detenido, pero persistía el nerviosismo. Los comentadores recordaron la crisis del Canal de Suez, en 1956, cuando la libra se desplomó y la Gran Bretaña no pudo encontrar préstamos extranjeros para apoyar su moneda.

"Las crisis de la libra ya han provocado la caída de gobiernos", comentó un banquero.

Se dijo aquí que, por primera vez, Gran Bretaña se [illegible] Al mismo tiempo el Banco de Inglaterra ha dado señales de que está extremadamente renuente a realizar un esfuerzo sostenido para mantener el valor de la libra.

Lo que es, sin duda, más difícil de evaluar, en la situación actual es el daño que pueda haber sufrido la posición política de la primera ministra Thatcher. Inclusive si logra permanecer en el puesto, la erosión de su influencia política puede ser tan considerable que afecte su capacidad para continuar con su estrategia económica.

"El costo financiero de un cambio en el liderazgo sería [illegible] sería inevitable", advirtió el Times, de Londres. La semana pasada.

(c) 1982, N. Y. Times News Service

Acosa a Moscú una Espiral Inflacionaria

Sigue de la página cuatro

[illegible] que los precios oficiales son demasiado bajos para cubrir los costos de producción, y que los precios de mercado son demasiado altos para que la población pueda comprar los productos.

27.600 millones de rublos anuales en promedio, en comparación con un crecimiento promedio de sólo 1981, en 29.900 millones de rublos, cifra que supera el incremento registrado el año anterior, que fue de sólo millones de rublos.

El reciente incremento en los préstamos estatales a la industria está estrechamente vinculado al aumento del volumen de dinero en circulación y a la expansión del mercado negro de la Unión Soviética, dijeron los expertos reunidos en el cuartel general de la C. T. A. N.

Buena parte del aumento en los préstamos está destinado a financiar el crecimiento de los inventarios de materias primas y productos semiterminados, este último consecuencia de los cada vez más graves "cuellos de botella" que afectan a la economía soviética. Pero en la medida que es más aguda la escasez de productos de consumo, más activamente funciona el mercado libre, y mayor la necesidad de efectivo para participar

Pueden Perderse los Logros

El Conflicto Puede Dañar el Plan Económico de Thatcher

Por STEVEN RATTNER,
de The New York Times

LONDRES, 11 de abril (NYT) - Economistas y funcionarios gubernamentales británicos se muestran preocupados por la posibilidad de que el enfrentamiento con Argentina sobre las islas Malvinas pueda dañar la estrategia económica de la primera ministra Margaret Thatcher, justo cuando empieza a mostrar resultados.

Esta inquietud, que inicialmente se había enfocado al aumento de los gastos militares, se ha acentuado a medida que el valor de la libra ha declinado. Al mismo tiempo, la magnitud de las sanciones económicas se empieza a comprender y las dificultades políticas de la señora Thatcher no dan señales de desaparecer.

"Estamos viviendo al borde del precipicio", dijo Gavyn Davies, jefe de economistas de Simon & Coates, corredores de la bolsa. "Es una situación que podría terminar rápidamente muy grave, pero es algo que hasta ahora no ha sucedido".

Lo que se teme, específicamente, es que el aumento de las tensiones como consecuencia de los nuevos gastos militares y de una posible crisis política pueda alterar el delicado balance de fuerzas económicas que se ha conquistado a lo largo de los dos últimos años, gracias a las políticas de austeridad impuestas por el Partido Conservador en el poder.

Las noticias económicas que se han recibido en últimas fechas han sido buenas. La inflación ha estado descendiendo gradual y constantemente, la productividad aumentó marcadamente el año pasado y la economía ha reanudado su proceso de expansión, con lo que surgieron esperanzas de que cesará el aumento en el desempleo laboral.

El domingo pasado, por ejemplo, la encuesta mensual que realiza el Financial Times en torno a la opinión empresarial, informó que "es mayor la preparación, entre los entrevistados, de los que se muestran optimistas en torno al futuro, y su número es mayor que en ningún otro momento desde el inicio de la recesión".

Pocos expertos, por su-

SIGUE EN LA PAGINA SEIS

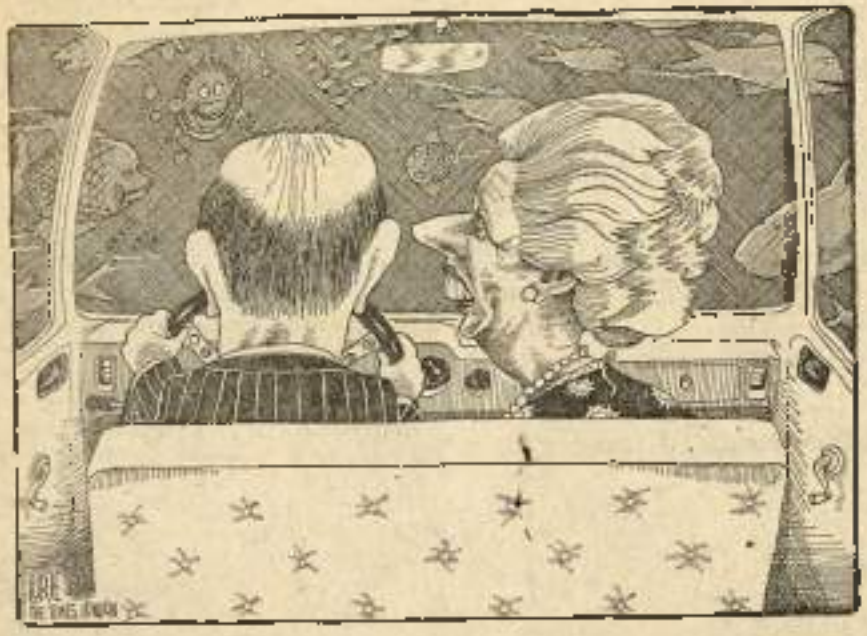

Margaret Thatcher, Primera Ministra de Gran Bretaña

El Conflicto Puede Dañar el Plan Económico de Thatcher

Sigue de la página citada

puesto, están dispuestos a predecir que el problema de las Islas Malvinas dará al traste con el programa económico de la señora Thatcher. Pero es indudable, también, que la tendencia hacia el optimismo ha sufrido un fuerte golpe.

REHUSAN DAR CIFRAS

Hasta ahora, el gobierno británico ha rehusado proporcionar cifras acerca de lo que costó —y costaría— la flota inglesa enviada a las Malvinas, que incluye treinta navíos. En la operación de abastecimiento, varios barcos fueron requisados por la Armada, y se pagarán tarifas adecuadas a los propietarios.

Keith Speed, ex ministro de la Armada que fue despedido por la señora Thatcher, dijo hace unos días que el costo de enviar la armada podría ser de entre 285 y 350 millones de dólares, la cual es una suma que puede ser manejada con relativa facilidad por el gobierno. Pero, en comparación, el presupuesto de Defensa de la Gran Bretaña, para este año, es de aproximadamente 31 mil millones de dólares.

Caso de librarse una batalla o de que sea necesario imponer un largo bloqueo, los costos aumentarían inevitablemente, casi sin límite.

A su vez, el gobierno insiste en que los nuevos gastos no afectarán su estrategia presupuestal de reducir gradualmente el nivel de endeudamiento del gobierno, de 18,400 millones de dólares en pasado año fiscal, hasta 6,000 millones de dólares en el año que se inicia el 1o de abril. En consecuencia, funcionarios gubernamentales han empezado a advertir que habrá nuevos impuestos o nuevas reducciones en el gasto público.

Si los gastos resultan considerables, y si no aparece ninguna sorpresa positiva que contrarreste los desembolsos militares, dijo el secretario del Tesoro, Leon Brittan, "tendremos que analizar nuevamente los prioridades de gastos públicos, o bien los impuestos —cualquier combinación que sea necesaria— para asegurarnos de que la consecuencia no sea un daño a nuestra estrategia económica".

Las sanciones económicas impuestas a Argentina también han planteado una modesta amenaza a la estrategia económica de la señora Thatcher. Los embargos comerciales mutuos impuestos por ambas naciones han eliminado exportaciones e importaciones con valor de 525 millones de dólares anuales, lo cual es una pérdida muy modesta. Pero el "congelamiento" de los recursos monetarios argentinos en la Gran Bretaña puso en peligro 350 millones de dólares en bienes británicos en Argentina y, lo que es más importante, unos tres mil millones de dólares que los bancos británicos han prestado al país sudamericano.

CAIDA DE LA LIBRA

Lo que quizá preocupa más a los economistas ingleses es la caída del valor de la libra en los mercados extranjeros de divisas: la semana pasada cayó en un 1 por ciento, para llegar a su más bajo nivel con relación al dólar desde 1977. Una libra esterlina más barata representa importaciones más caras y una tasa de inflación más elevada. Cada 10 por ciento de caída del valor de la libra eleva el índice de precios del consumidor en un 2% por ciento, aproximadamente.

La mayoría de los corredores atribuyen este descenso de la libra a mero nerviosismo, que también se reflejó esta semana en dos declaraciones marcadas en los precios de la bolsa de valores, y en un incremento en las tasas de interés a corto plazo.

Para finales de la semana, la caída de la divisa británica al parecer se había abatido, pero persistía el nerviosismo. Los corredores recordaron la crisis del Canal de Suez, en 1956, cuando la libra se desplomó y la Gran Bretaña no pudo encontrar préstamos extranjeros para apoyar su moneda.

"Las cosas de la libra ya han provocado la caída de gobiernos", comentó un banquero.

Se dijo aquí que, por primera vez, Gran Bretaña se enfrentaba a una posibilidad de guerra sin tener los controles de cambio que le permitieran garantizar cierta protección a su divisa. Al mismo tiempo, el Banco de Inglaterra ha dado señales de que está extremadamente renuente a realizar un esfuerzo sostenido para mantener el valor de la libra.

Lo que es, sin duda, más difícil de evaluar, en la situación actual, es el daño que pueda haber sufrido la posición política de la primera ministra Thatcher. Incluso si logra permanecer en el puesto, la erosión de su influencia política puede ser tan considerable que afecte su capacidad para continuar con su estrategia económica.

"El costo financiero de un cambio en el liderazgo y en el gabinete político sería inaceptable", advirtió el Times de Londres, la semana pasada.

(c) 1982, N. Y. Times News Service

Es Incierto el Potencial Pe

Pueden Perderse los Logros

El Conflicto Puede Dañar el Plan Económico de Thatcher

Por STEVEN RATTNER,
de The New York Times

LONDRES, 11 de abril (NYT)—Economistas y funcionarios gubernamentales británicos se muestran preocupados por la posibilidad de que el entrentamiento con Argentina sobre las islas Malvinas pueda dañar la estrategia económica de la primera ministra Margaret Thatcher, justo cuando empieza a mostrar resultados.

Esta inquietud, que inicialmente se había enfoca-

decreciendo gradual y constantemente. La productividad aumentó mercadamente el año pasado y la economía ha reanudado su proceso de expansión, con lo que surgieron esperanzas de que cesará el aumento en el desempleo laboral.

El domingo pasado, por ejemplo, la encuesta mensual que realiza el Financial Times en torno a la opinión empresarial, informó que "es mayor la proporción, entre los entrevistados, de los que se muestran optimistas en torno al

...tcher, Primera Ministra de

... por el Auge Petrole...

...r al Agro: ...

...PEREZ IRIBARNE

...zolana, con crecimiento casi ... de oxígeno, el petróleo, qu... este país.
...de compatriotas un esper... solina entre el 100 y el 186 p... la presente gestión tiene ...

...ctivos a partir del primero ... que mil palabras, inició ya l...

...se y redujo su presupuesto ... comunicaciones con 340 000...

...inución de la cuota petrolera ... de los crudos, quedó sin rec... de dólares.

Pero los recortes presup... Ministerio de Defensa, con ... ducción, no serán suficiente... pues todavía restarán unos ... para equilibrar el déficit pr...

Por ello, Herrera invitó a ... tarse el cinturón y esbozó, ... sado el país hace cuatro d... plementarias al incremento ...

Los centros de expendio d... los domingos, salvo los exist... permanecerán abiertos las 2...

En las ciudades sólo se ve... rales, entre las 06.00 y las ... máxima para la circulación ... lómetros por hora.

Pero no todo el esfuerzo ... los residentes en Venezuela ... que pagaban un impuesto ... 50 dólares americanos por p...

PERIODICOS			
☐ Diario de México	☐ El Sol de México	☐ Ovaciones	Fecha 13 ABR. 1982
☐ El Día	☐ El Universal	☐ Uno más Uno	
☐ El Heraldo de México	■ Excélsior		Pag.
☐ El Nacional	☐ La Prensa		
	☐ Novedades		

REVISTAS	
☐ Impacto	☐ Proceso
	☐ Siempre

[redacted]

[redacted]

486

Es Incierto el Potencial Petrolero de las Malvinas: EU

Empresarios Desdeñan su Importancia

- ★ Hay de 40 mil a 20 mil Millones de Barriles, Estiman
- ★ Hasta Ahora, no se ha Realizado Ninguna Perforación
- ★ De Hacerse, Será en las Peores Condiciones del Mundo

Por DOUGLAS MARTIN,
de The New York Times

NUEVA YORK, 1] de abril—Pese a los muchos años en los que se ha hablado acerca del potencial petrolero de las islas Malvinas (Falkland, para los ingleses), y a las agrias discusiones de Gran Bretaña y Argentina acerca de los derechos de perforación de ambas naciones, expertos gubernamentales y de la industria tienden a minimizar la importancia de posibles reservas de hidrocarburos en la decisión argentina de apoderarse de este rocoso archipiélago.

"Inclusive los profesionales de la industria en Argentina no parecen tener muchas esperanzas al respecto", comentó un funcionario del Departamento de Estado.

Hasta ahora, no se han realizado perforaciones en las aguas en disputa; únicamente se efectuaron estudios sísmicos para determinar si valdría la pena perforar.

Quienes expresan optimismo en torno al potencial petrolero de la región se basan en un pozo perforado en aguas argentinas por la Royal Dutch Shell Group, como contratista para la empresa petrolera estatal argentina. El pozo tuvo un rendimiento inicial de cinco mil barriles diarios, que provienen de una formación geológica muy prometedora, llamada Springhill Sand. Esta formación, en opinión de algunos, se extiende hasta las islas Malvinas.

Pero la variedad de cálculos acerca de la cantidad de barriles que existen bajo el mar es enorme. Bernardo Grossling, funcionario del Banco Interamericano de Desarrollo (BID), que estudió previamente la región como empleado del Servicio Geológico de Estados Unidos, y que tiene un punto de vista positivo acerca del potencial petrolero de la zona, dice que, en su opinión, en el mar cercano a las Malvinas puede haber desde mil millones de barriles de petróleo hasta 20 mil millones de barriles.

En contraste, afirma que el potencial petrolero de Argentina, en sus aguas territoriales, fuera de la zona en disputa, es de entre 40 mil y 200 mil millones de barriles. Cabe recordar que las reservas estimadas en el Mar del Norte —reservas probadas, no hipotéticas— ascienden a 50 mil millones de barriles.

Si efectivamente se encontrara petróleo, las condiciones bajo las cuales tendría que ser extraído serían de las peores en todo el mundo, mucho más malas que en el Mar del Norte o en las traicioneras aguas del este de Canadá, donde se hundió la más grande plataforma petrolera del mundo, el pasado invierno. En las aguas cercanas a las Malvinas se han hundido cuando menos 150 barcos, como consecuencia de los fuertes vientos que azotan el océano, y la profundidad superior de los 500 metros.

En consecuencia, pocos de los expertos que han estudiado la región creen que Argentina o Gran Bretaña estén interesadas fundamentalmente en el potencial petrolero del archipiélago. Por otra parte, señalan que la resolución del problema que presenta, para ambas naciones, la posible existencia de petróleo, hace que surja una paradoja.

"Es imposible resolver el problema de quién o cómo explotará el petróleo hasta que se sepa cuánto hay, y es imposible saber cuánto hay hasta que se resuelva el problema", comentó un experto que fue empleado del Departamento de Energía.

ARGENTINA: AUTOSUFICIENTE EN 90 POR CIENTO

Por otra parte, los expertos señalan que es poco probable que el crudo haya sido la principal motivación argentina para la ocupación de las islas, ya que este país es autosuficiente en 90 por ciento en el renglón energético, mientras que Gran Bretaña ha utilizado sus amplias reservas del Mar del Norte para convertirse en exportador de más de un millón de barriles diarios de crudo. La producción argentina ha estado aumentando gradualmente, y el año pasado llegó a 490 mil barriles diarios, según la publicación Petroleum Trade Intelligence Weekly.

Quienes propugnan diversificar la producción petrolera para evitar la de-

SIGUE EN LA PAGINA SIETE

Portafolios

★ Ahora, Otra "Cuesta"

★ Oro, Banca, Imsa, Cegusa

★ Massey-Ferguson: ¿Banamex?

DE JOSE A. PEREZ STUART

En plena Semana Santa, cuando el consumidor nacional asimilaba las alzas en pan y galletas; cerveza, refrescos y demás, las tasas de interés, las CETES y la carrera de costos y de la vida en nuestro país subían, al consolidarse la nueva cotización de precios en Estados Unidos:

1 -En marzo, el Banco de México reconoció un incremento en los precios del 3.1%, que ofrece el alza récord del 13.1% en el primer trimestre del año. El viernes santo, las autoridades estadunidenses a su vez reconocían un alza de apenas el 0.1%, lo que confirmaba la tendencia de que 1982 terminará en la Unión Americana con una inflación del 3 por ciento apenas. Los bienes al mayoreo subían allá el mes pasado 0.1 y en la capital de la República Mexicana un 4.1%.

2—El Banco de México, para frenar la dolarización, para evitar cualquier otra fuga de divisas, para tratar de recompensar al ahorrador nacional y, finalmente, para contradecir la última medida que habían tomado cuando era dirigido por Gustavo Romero Kolbeck, volvió a subir las tasas de interés, en favor de los depositantes, en 30 centésimos de punto.

Carlos Slade, Vector

(Luego de la devaluación de febrero pasado y ante la presión de los expansionistas dentro de "gabinete económico" Romero Kolbeck bajó los pedidos a los ahorradores en 2 puntos. Ahora, con el alza de Semana Santa (90 centésimos) y de la anterior (1.20) quedan en el mismo nivel).

3—La Bolsa de Valores resultó así nuevamente golpeada, sacrificada en la semana anterior, pues al mismo tiempo el Banco de México subió las tasas de "rendimiento" y "descuento" de los CETES en 97 centésimos de punto. Esta última medida, que muestra que el apetito monetario estatal no ha quedado satisfecho y contradice el propósito recién de congelar recursos bancarios y elevar el encaje, aparta, combate cualquier medida de apoyo a la Bolsa misma, pues los CETES (Certificados de la Tesorería) compiten directamente con las compañías, por una parte necesitadas, urgidas de financiarse a través del medio bursátil y por la otra no pueden ofrecer éste ni el año venidero un dividendo, un premio, una utilidad en efectivo para sus accionistas tan suculenta como la de los CETES.

Dentro del panorama doméstico, faltan aún por registrarse incrementos en los precios, a consecuencia de los siguientes factores:

a) Por el alza del incremento salarial que prácticamente se empezó apenas a registrar en la última quincena de marzo y continuará en la primera de este mes.

b) Si bien es cierto que el aumento

Sobre Energía Renovable

MADRID, 11 de abril (I. P. S.). — Dos importantes convenios en materia de energías renovables ha firmado el Ministerio de Industria y Energía, según informa en la última edición de su boletín Nuevas Energías.

El primero de ellos, dice Nuevas Energías ha sido establecido entre el Centro de la Energía y Recursos Minerales, y el Instituto Nacional de Industrias (INI).

Mediante este acuerdo ambos organismos han constituido un programa energético Unesa-INI, por el que se pretende aunar esfuerzos y recursos económicos entre la administración española y las empresas eléctricas para la investigación y el desarrollo de proyectos para el aprovechamiento de las energías renovables, como son la solar, eólica y maremotriz entre otras.

De acuerdo al convenio firmado, Unesa participará con el 70 por ciento de la financiación de este proyecto, mientras que el INI lo hará en un 30 por ciento. Ambos organismos han establecido un plazo de cinco años para alcanzar dichos porcentajes y una inversión en este período de 3,000 millones de pesetas (30 millones de dólares).

El INI aportará inicialmente todas las investigaciones realizadas por su división de energía solar (Insolar) desde 1977 y los resultados obtenidos en dicha etapa, valorados estos estudios en 360 millones de pesetas (5 millones de dólares).

SE PREVE UNA AMPLIACION

Dentro de este marco de colaboración, Unesa tomará una participación del 70 por ciento en Insolar, por un importe de 35 millones de pesetas (350,000 dólares), previéndose una ampliación del cien por ciento en el capital social de Insolar.

El segundo convenio ya de carácter internacional investigación, desarrollo y demostración en el campo

Sigue de la página cinco

precio, están dispuestos a predecir que el problema de las islas Malvinas dará al traste con el programa importaciones con valor de 525 millones de dólares anuales. lo cual es una pérdida muy modesta. Pero el "congelamiento" de los ré-

del valor de la libra eleva el índice de precios del consumidor en un 2.5 por ciento, aproximadamente.

La mayoría de los corre- enfrentaba a una posibilidad de guerra sin tener los controles de cambio que le permitirían garantizar cierta protección a su divisa.

Es Incierto el Potencial Petrolero de las Malvinas

Sigue de la página cinco

pendencia del turbulento Oriente Medio han propuesto desde hace mucho tiempo, la opción de las islas Falkland. Lawrence Goldmuntz, principal asesor de energéticos de la Comunidad Americana, calcula que la región en torno de las Malvinas puede llegar a rendir hasta 2 millones de barriles diarios, ritmo de producción que actualmente sólo es superado por un miembro de la Organización de Países Productores de Petróleo (OPEP), Arabia Saudita.

El domingo pasado Goldmuntz dijo que el potencial petrolero de esa región es "un recurso a nivel mundial" pero se retractó, en cierta forma, de su estimación anterior de 2 millones diarios de barriles.

"Yo no confiaría mucho en esa cifra", dijo. "En realidad, nadie sabe cuál es la verdadera".

De hecho, varias compañías petroleras que operan en Argentina no se mostraron dispuestas a realizar una estimación acerca del potencial de crudo en la región en disputa, en gran parte porque aún no se han perforado pozos en ella. Entre las empresas que declinaron comentar están Exxon, Mobil, Atlantic Richfields, Cities Service y Royal Dutch Schell.

No hay duda, empero, que el aspecto del petróleo ha exacerbado las tensiones en las relaciones entre Gran Bretaña y Argentina. El pasado diciembre, cuando Argentina solicitó públicamente los valores de petróleo para que continúen en aguas de las Malvinas, Gran Bretaña presentó una protesta oficial.

Sin embargo, esta medida llevó a un grupo de empresas —Atlantic Richfield, Mobil, Cities Service y otras dos compañías pequeñas argentinas— a llegar a un acuerdo con el gobierno argentino. Las negociaciones no han terminado todavía, y la Mobil se retiró de las pláticas, por razones que no reveló.

stadunidense en 44.92 y vendiéndose
n 46.62. En transacciones en docu-
iento, el dólar se estuvo comprando
miércoles en 45.17 y ofreciéndose
público en 45.77 pesos... Debe us-
d tomar en consideración que hoy
o habrá actividad del oro en el
ercado londinense. Para que usted
recuerde bien, la Semana Santa
labores los mercados de los meta-
s y única y exclusivamente el lunes
abren. De cualquier forma nues-
o centenario tuvo la anterior una
agnífica semana y conforme a los
sultados registrados el jueves y el
rnes pasado justo es señalar que
y abre magníficamente. Los tres
s de actividad anterior le dieron al
ntenario una ganancia sustancial que le hicieron sos-
nerse por arriba de los 20 mil pesos. Ernesto Rubio

Romero Kolbeck
presidente

dimientos subió a 37 y la
Como muestra del desánim
Bursátil, está el hecho de q
los obtenidos por el metal
nacionales, las acciones de
canas prácticamente no sub

TERCERA

Todo hace indicar que l
rige Rubén Aguilar Monte
adquisición al Grupo Indus
nardo Garza Sada. La prim
ductora de los artículos "M
están elaborando internam
que para "hacerles" mercad
dad de ellos. Una vez agot
creada, estarían en los most
no pudo ver coronada su e
salieran los producidos inte
ñía Banamex... Pero ahora
guson. Allá se habla empeñ
cio, que antes de la devalu
quirido por Nacional Finan
tavo Romero Kolbeck org
llevó al cabo con bombo y
lismo, al producirse el pr
moneda tras más de 20 de
gresó. La empresa matriz se
obviamente vendió gustosa l
estrategas de la holding re

Berol, S.A.
CONVOCATORIA

PERIODICOS

- ☐ Diario de México
- ☐ El Día
- ☐ El Heraldo de México
- ☐ El Nacional
- ☐ El Sol de México
- ☐ El Universal
- ■ Excélsior
- ☐ La Prensa
- ☐ Novedades
- ☐ Ovaciones
- ☐ Uno más Uno

Fecha 12 ABR. 1982

Pag. [redacted]

REVISTAS

- ☐ Impacto
- ☐ Proceso
- ☐ Siempre

[redacted]

Esperanzas de paz y Aprestos de Guerra

* Buenos Aires, en Calma: el Futbol Trajo Olvido
* La tensión, en la Gente de Comodoro Rivadavia
* "Los de la Plaza de Mayo Huirán al Segundo Cohete"

Por R. RIVA PALACIO; enviado de EXCELSIOR

BUENOS AIRES, 11 de abril.—En Buenos Aires, la fiesta se reinició tras la desvelada de anoche por la tensión de las conversaciones con Estados Unidos, para evitar ir a la guerra, con Inglaterra. No hay solución inmediata, pero hay esperanzas. Pero al sur de Argentina, la Plaza y el regocijo fue dejado para otro día. Hoy a medianoche, a la hora cero pese a todos los buenos propósitos, pese a las buenas voluntades de Pascua —de Inglaterra y Argentina, notablemente católicos—, podría empezar

SIGUE EN LA PAGINA OCHENTA

Oficinas en México, Paseo de

Talleres: Sucursal Nº 13, Apart

Director General
REGINO DIAZ REDONDO

Subdirector Editorial
RAUL VIEYRA CAMPOS

Subgerente de Producción
RODOLFO FLORES RIVERA

Jefe de Redacción
RICARDO MENDIETA T.

Jefe de Información
ALEJANDRO MIGO

JU

ROL

AGU

Director General 1924 a 1963
Rodrigo de Llano

Tel.: EXCELSIOR MEX. 811-37-816, 4
Corresponsales 10-1040, 568-2

Teléfono 585-22-08 (con once mensajes). Te
592-01-18, 535-03-98 y 536-63-87. PUBLICI
595-19-67; DIVISION COLOR, 546-30-76
546-51-88, 566-81-88 y 546-54-42. JEFATUR
y 548-39-25. RELACIONES PUBLICAS: Rela
535-02-62. SUBDIRECCION EDITORIAL: S
CRIPCIONES. Directos: 546-44-65 y 566-22
OVEJAS, 535-65-84, 535-65-57, 535-65-53
permanentes en Washington, D.C.; Centro
Argentina, Brasil, Israel, URSS, F

Franqueo Pagado 1-68

Los originales de colaboración espontán

Esperanzas de paz y Aprestos de Guerra

Sigue en la página siguiente

trestre del poder militar de la nación.

Agregó: "En tal sentido, han sido tomadas disposiciones operativas para la organización y ejecución de una adecuada acción defensiva del archipiélago de las Islas Malvinas, y previsiones de igual naturaleza para enfrentar eventuales acciones de agresión sobre el litoral atlántico.

"Las mismas incluyen el reforzamiento de efectivos el inmediato emplazamiento de los modernos medios de guerra que posee la Marina, y la detallada coordinación de esfuerzos y capacidades con la Fuerza Aérea y la Armada nacional, conformando un sistema apto para realizar con éxito operaciones contra el agresor.

"Las previsiones de carácter material descritas están firmemente sustentadas por la inapreciable fortaleza moral de nuestras tropas, convencidas como la población argentina de que nos asiste el derecho y la razón de las causas justas".

Traducido del lenguaje castrense, este mensaje del comando en jefe del Ejército quiso decir: Estamos listos para la guerra.

Y para la guerra se están preparando ciertamente en la Argentina austral. De diferentes puntos del país, informaron fuentes militares, ya se desplazaron 6.000 efectivos hacia las islas Malvinas, y 3.000 más deberán partir en las próximas horas. Para repeler un posible ataque inglés, también se envía, en vuelos intermitentes, dos de esos Hércules C-130 unidos de manufactura estadounidense que transportan tanques, vehículos y artillería.

EN COMODORO AMBIENTE TENSO

Según los informes de testigos, el ambiente en Comodoro Rivadavia, población argentina a 2.000 kilómetros de aquí que sirve de enlace continental con las Malvinas y que por lo tanto se considera un objetivo estratégico en cualquier eventual ataque británico, la situación es más que tensa.

Un equipo de televisión mexicana que viajó allí el viernes, se quejaba que desde la llegada al aeropuerto les exigían pasaportes, y les revisaban sus instrumentos de trabajo. "En cada esquina nos detienen y piden nuestros papeles", dijo quien encabezaba el grupo. "Nos dijeron que no podíamos llevar la cámara de televisión arriba y que la lente debería ir hacia abajo".

Por supuesto, cosas de una paranoia justificada, en cada periodista ven un agente de la M-16 el servicio de espionaje británico; en cada despacho periodístico, un informe al espionaje de Londres. No dejan filmar todos los vehículos militares que transitan por las calles, el continuo tránsito aéreo militar desde el aeropuerto. Y además, con una población judía de casi 400.000 habitantes, quién sabe si también Mossad —el servicio de espionaje israelí, que le nutre gran información a estadounidenses e ingleses— está presente.

Cuando menos, los periodistas ya saben lo que les espera. No se me irriten, que pueden recibir un trompazo; no se exalten, que a lo mejor les dan una patada. No tomen fotografías, que quizás los arresten. Y si lo hacen no corran, que les disparan. Las autoridades en Comodoro Rivadavia ya anunciaron oficialmente que ningún periodista podrá viajar a las Malvinas hasta nueva orden —o sea por tiempo indeterminado.

Y mientras eso sucede, hay que conformarse con ver, de lejos si se tiene suerte —porque en Argentina no sólo las instalaciones militares son lugares públicos y civiles como parques y aeropuertos y algunos edificios son "áreas restringidas"— el traslado de efectivos, vehículos y armas a las islas. O enterarse, casi siempre de cuando ya no es posible alcanzarlo, que un contingente militar ya partió.

Cinco mil hombres de la novena Brigada de Infantería ya se encuentran en las Malvinas, indicaron fuentes militares. Otros mil de un grupo no identificado también se hallan en las islas, donde según las autoridades la actividad es reducida, aunque se abrieron ayer —hoy no, la Pascua de los católicos es sagrada— los negocios y se reanudaron algunos trabajos.

Mario Menéndez, militar argentino que es el nuevo gobernador de las Malvinas, declaró que "los servicios públicos de la población están perfectamente cubiertos y se desarrollan con normalidad absoluta".

Hay contradicción, empero, con algunos malvinenses que han declarado a la prensa que sus actividades son restringidas, que no los dejan entregar sin antes forzarlos a aceptar la ciudadanía argentina, y que sus telefonos están interceptados. Según las autoridades no se permiten las comunicaciones internas. Ah, pero si hay llamadas al extranjero y existe el uso de servicios cablegráficos. "Para qué —dijo un periodista—, si quienes necesitamos de ellos no nos dejan ir".

Para la eventual guerra, la situación está contemplada. El coronel Esteban Alberto Solís, encargado de los asuntos civiles del V Cuerpo del Ejército, dijo que el abastecimiento a la población y a los soldados en las Islas Malvinas, las Georgias y las Sandwich del Sur, los territorios en disputa, están asegurados.

La confianza es vasta. Buques de guerra de Perú van en ramino del Atlántico. El martes, por coincidencia, comenzarán aquí las reuniones de la XII Conferencia de Jefes de las Fuerzas Aéreas Americanas, con la participación de Argentina, Bolivia, Brasil, Colombia, Chile, Ecuador, El Salvador, Estados Unidos Guatemala Honduras, Nicaragua, Panamá, Paraguay, Perú República Dominicana, Uruguay y Venezuela, y como observadores Canadá, Costa Rica, Guyana, Haití, Jamaica, México y la Junta

SIGUE EN LA PAGINA 34

Calculan que más de Medio Millón de Turistas

Viene de la página cinco

la noche y la madrugada de ayer, se inició el retorno de los turistas, por lo que en las últimas 24 horas arribaron al Distrito Federal aproximadamente cien mil personas.

Los representantes de las aerolíneas nacionales, dijeron que los vuelos cancelados al sureste del país —Villahermosa y Tuxtla Gutiérrez, principalmente— fueron enviados a las ciudades donde había mucha demanda, entre las que se encuentran Mazatlán, Puerto Vallarta, La Paz, Los Cabos, Acapulco, Zihuatanejo y Cancún.

De este modo, explicaron, se trató de resolver el problema de falta de transporte aéreo en estos lugares de más afluencia turística.

Las autoridades de las cuatro principales centrales de autobuses en la capital del país, mencionaron que han logrado transportar un promedio de 170 mil pasajeros y se hizo notar que las centrales que han tenido mayor actividad son las del Norte y la de Oriente, pues cada una de éstas tienen 1,900 y 1,350 corridas diarias, respectivamente.

250 VEHICULOS POR MINUTO

El Estado Mayor de la Policía Federal de Caminos, explicó que la afluencia de vehículos es de 250 por minuto por medio de las cinco autopistas que desembocan en la zona metropolitana de la ciudad de México, entre las que se encuentran la de Cuernavaca, Puebla, Toluca, Querétaro y Pachuca.

El destacamento de la P. F.C. en la autopista a Querétaro informó que entran a la capital del país 52 autos por minuto y salen 26 en el mismo tiempo.

En la de Toluca, llegan 30 y salen 22, en la de Cuernavaca, son 90 los carros que entran a la ciudad de México; en la de Puebla, son 60 y en la de Pachuca, 37 vehículos que llegan a la capital de la República.

La PFC, además, apuntó que las carreteras libres "han sido utilizadas para arribar al Distrito Federal".

Finalmente, el Estado Mayor de la PFC expresó que durante todo el domingo se puso en operación el dispositivo de seguridad llamado "Carrousel", que consiste en poner en alerta a grúas y ambulancias para cualquier emergencia que se presente. También apuntaron que ocho helicópteros recorren los 57 destacamentos en las principales carreteras de afluencia a la ciudad de México.

Montones de basura se observaban ayer en la bahía de Acapulco. Mientras aún continuaban en la playa algunos paseantes. (Foto de Ignacio Castillo)

Esperanzas de paz y Apresto de Guerra

Sigue de la primera pág.

una guerra.

"Nooo, qué va", dijo un transeúnte que curioseaba con las manos en los bolsillos por las tiendas de la capital. "Eso no va a pasar". Confianza, pese a los titulares de los diarios. Un poco de aliento que no comparten las fuerzas armadas argentinas que sin dejar todo en las manos del secretario de Estado, Alexander Haig, acrecentaron los aprestos de guerra en la Argentina austral.

La Buenos Aires capital inglesa-italiana-francesa-española, de las grandes avenidas y la mentalidad a la europea, cosmopolita y frívola, intelectual y pensadora, está en calma. Los gritos de guerra de ayer en la Plaza de Mayo, hoy son los gritos en el fútbol y en la carrera de automóviles. Las pancartas del colonialismo no se cambiaron por las del Boca Juniors. La guerra, señores, es cosa seria, y como tal se comportan las fuerzas armadas.

Los titulares de los grandes diarios mostraron esta mañana a los bonaerenses que de las pláticas de Haig con los líderes argentinos no se llegó a ninguna solución, pero se mantuvo el diálogo abierto. Encabezados alarmantes para una apertura cierta de negociación, cerrada hace 24 horas por inflexibilidad de posiciones. Un diplomático reflexionó: "Los titulares buscan resaltar el espíritu nacionalista ante un enemigo externo. De esa forma, se distrae la atención del pueblo de los problemas internos. O, esa crisis económica en un proceso de deterioración acelerada, que ya dio síntomas de problemas sociales, de lo cual, dicen los libros, se deslavan los políticos.

POR LA SOBERANIA

El gobierno militar argentino, en reiteradas ocasiones, ha señalado que la recuperación por la fuerza de las islas Malvinas hace 10 días que parecen 10 minutos, no obedece a ningunas causas internas. El enfrentamiento que se ha dado con Inglaterra por la recuperación del archipiélago, afirman, es una reivindicación histórica por la soberanía de las islas, ubicadas allá lejos de Argentina, mucho más lejos de Inglaterra, en el Atlántico Sur.

Y de la reivindicación histórica por la soberanía, tan justa que hasta la tan desparejadas en opiniones y posiciones Organización de las Naciones Unidas reconoció el hecho como tal desde hace 17 años —pero que ahora no acepta el procedimiento empleado por los militares argentinos—, surgió el apoyo del pueblo. Partidos políticos afines, sindicatos, agrupaciones privadas y hasta, dirían algunos, del Movimiento Peronista Montonero, proscrito aquí y golpeado duramente, hasta casi la aniquilación, durante la década pasada, respaldaron la acción.

Y la acción provocó la reacción. Y los flemáticos ingleses, y la "Dama de Hierro", Margaret Thatcher, despachó a parte de la flota inglesa —con un heredero de la corona británica en ella— hacia las Malvinas y recuperar las islas que les quitaron, y a despojar nuevamente a los argentinos en la misma forma como lo hicieron hace casi 150 años. Sin importar que la estrategia geopolítica de la Organización del Tratado del Atlántico del Norte, sufra un desequilibrio, los ingleses, arrogantes casi siempre, marcharon en pos de hacer la humillación.

A MEDIANOCHE, LA HORA DE LA VERDAD

Hoy a medianoche, dijeron, será la hora de la verdad. Sus 36, 38, 40 ó 20 buques de guerra en camino, iniciarán a las cero horas del lunes un bloqueo alrededor del archipiélago. Todo aquel barco argentino adentro de las 220 millas marítimas (376 kilómetros) de mar patrimonial, será considerado "hostil", advirtieron. Cosas curiosas de las potencias. En cuestiones económicas, Inglaterra sólo reconoce para las naciones tres millas como mar patrimonial.

Y aunque el general Haig, con su eterna esclava de oro puro en la muñeca izquierda voló en un 707 de la Fuerza Aérea de Estados Unidos hacia Londres con las propuestas argentinas para evitar la guerra, sabedores que Washington la que menos desea es un enfrentamiento entre su principal aliado en Europa y su principal aliado en América Latina —sobre todo ahora en Centroamérica—, los militares argentinos tienen preparada la zona austral del país para cualquier contingencia bélica.

"Con relación a los acontecimientos", anunció el comando en jefe del Ejército, "se comunica a sus integrantes (del Ejército) que ha adoptado todas las medidas y previsiones inherentes a su responsabilidad como componente te-

SIGUE EN LA PAGINA 10

"Impediremos Invasiones Israelíes sin Ceder al Chantaje Palestino"

Viene de la página quince

do su intención de enviar contingentes militares al sur de Líbano. "pero nosotros no queremos esto. El problema es de ocupación libanesa, y Kurt Waldheim, como secretario general de la ONU, nunca comprendió este hecho".

Bachir Gemayel recordó que los libaneses no solicitaron la intervención de las tropas para resolver sus problemas con los palestinos.

Los países del Oriente Medio se reponían lentamente de la tormenta que fue para toda la región la guerra del Yom Kipur.

"Satisfecho de un éxito a medias en el Canal, Sadat se disponía a emprender discretamente negociaciones de paz con Israel. El mundo árabe saboreaba la victoria que acababa de lograr con su guerra del petróleo y el Cha de Irán reinaba como soberano de

que todas las condiciones estaban reunidas para establecer la paz en Oriente Medio.

POR RESOLVER EL PROBLEMA PALESTINO

"Quedaba por resolver el problema palestino. Se creyó, de la manera más sim-

ple, que bastaba para ello encontrar a los palestinos su territorio donde edificaras un Estado y, de manera mas simplista aún, se creyó que ese territorio podría ser el Líbano."

Gemayel manifestó que al margen de la crisis árabe-israelí, de la crisis libane-

SIGUE EN LA PAGINA 31

IMPORTACIONES - EXPORTACIONES
Ofrezco servicios en Nuevo Laredo como
COORDINADOR DE TRAFICO
Amplia experiencia y ofertas. No Agencia

Compramos suficiente cordel mexicano como para embalar el mundo

PERIODICOS
☐ Diario de México
☐ El Día
☐ El Heraldo de México
☐ El Nacional
☐ El Sol de México
☐ El Universal
■ Excélsior
☐ La Prensa
☐ Novedades
☐ Ovaciones
☐ Uno más Uno
REVISTAS
☐ Proceso
☐ Siempre
Fecha 12 ABR. 1982
Pag. 506

ESPERANZAS DE PAZ Y APRESTOS

Sigue de la página treinta y tres

Interamericana de Defensa.

El escenario de respaldo americano parece estar ya instalado. El teatro de operaciones del Atlántico Sur, como han llamado a su comando en jefe para las operaciones de defensa ante una eventual guerra con Inglaterra, sigue colocando la escenografía. La cartografía, con un poco de ayuda, se está montando sola.

¿Sobre la guerra? Las opiniones están divididas. Unos no lo creen. Otros recuerdan la multitudinaria manifestación de unos 250 mil argentinos de ayer en la Plaza de Mayo, donde con el corazón en la mano, y desgarrando la bandera que traían en brazos, hicieron patente su apoyo al gobierno militar ante cualquier acción que disponga para enfrentar a los ingleses. "Obviamente no saben lo que es una guerra", comentó un taxista observador del espectáculo. "Pero ya verán cómo al segundo cohete, todos ellos salen corriendo".

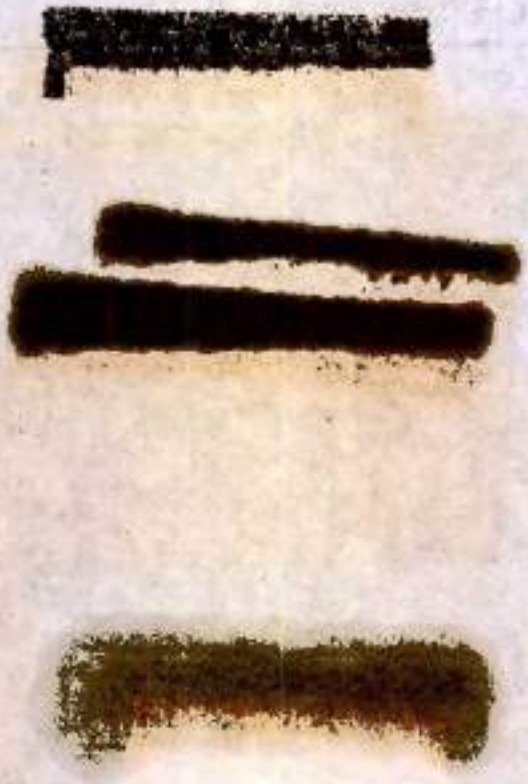

Impresionante Dispositivo Argentino

Viene de la página anterior

tinúa su avance y se aproxima la hora en que entrará en vigor el ultimátum del gobierno de Margaret Thatcher, las 04:00 GMT (22 horas, tiempo de México), y se inicie la vigencia de la "Zona de Exclusión Marítima" decretada por el gobierno del Reino Unido.

Por su parte, el comandante del Quinto Cuerpo del ejército argentino, general Oswaldo García, admitió hoy que las posibilidades y capacidad de los británicos hacen posible un bloqueo de las islas Malvinas, pero advirtió que éstas y las demás islas reconquistadas seguían siendo fortificadas. "Si se quiere con más intensidad todavía, ya que tenemos el tiempo y los medios para ello".

A este respecto, el ministro británico de Defensa, indicó hoy que la mayoría de las unidades de la marina argentina se encontraban en puerto, a pocas horas de entrar en vigor la "Zona de Exclusión Marítima" decretada por el gobierno inglés. Por su parte, el ministro de Relaciones Exteriores del Reino Unido, Francis Pym, expresó durante un programa de televisión que "si vamos a llegar a un arreglo diplomático en esta disputa, yo espero que no habrá en la zona de las Malvinas ningún blanco para la armada británica".

Por su parte, la prensa de Buenos Aires destacó hoy lo que consideró el renacimiento de la unidad nacional, como resultado de los acontecimientos que culminaron con la recuperación de las islas Malvinas.

Sin embargo, los efectos de esta acción —que ha recibido un respaldo popular sin precedentes— seguramente también se aventurán a corto plazo sobre la política interna y externa de Argentina, colocada hoy en una de las más difíciles encrucijadas de su historia.

El Presidente argentino, general Leopoldo Galtieri, con motivo de la Pascua en su mensaje al pueblo hizo una clara alusión a la recuperación de las islas Malvinas, al pedir a "todos los hombres del mundo que reconozcan que hemos obrado cuidando más la sangre ajena que la propia"; asimismo, instó a pedir "al divino Redentor" para que "el pueblo argentino no deba brindar más vidas, para defender lo que es suyo".

Por otra parte, la Junta Militar que gobierna a Argentina informó que los 22 infantes de marina británicos, tras la reconquista de las Georgias del Sur, y 13 civiles ingleses fueron embarcados por mar, aunque no se indicó su destino.

Información de última hora indica que el titular del Primer Cuerpo de ejército, con asiento en Buenos Aires, convocó a los reservistas de la clase 1962 —dada de baja recientemente— para que se presenten mañana a esa unidad militar. La convocatoria alcanza incluso a aquellos que no hayan recibido la "cédula de llamada oficial".

nados, [illegible] pone de los [illegible] de combate "Super Entendard", que operan desde el portaviones "25 de Mayo", anclado en las Malvinas —en el cual llegaron los infantes de marina que recuperaron la isla—, los Aero Macchi y el Tracker de acción antisubmarina, y el Neptuno, para patrullaje.

Desde ayer se han trasladado ya varias cuadrillas de Dagger y Mirage hacia la parte sur del país, dentro de un plan de contención, otros caza-bombarderos e interceptores se han ubicado en lugares secretos. Los C-130, transportaron cañones anticohetes para instalarse en el portaaviones "25 de Mayo".

Dentro de los preparativos de guerra, la junta de defensa civil comenzó a entregar más de 11,000 cuadernillos con instrucciones de guerra básicas a los jefes de manzana en las poblaciones del sur del país, mientras que las fuerzas armadas sigue en "alerta verde" en toda la zona austral. No se informó si, a partir de las cero horas del lunes cambien a "alerta roja".

"[illegible] declaraciones de guerra son realmente obsoletas tanto histórica como legalmente", declaró recientemente Andreas F. Lowenfeld, profesor de derecho internacional en la Universidad de Nueva York. "Estoy seguro de que Inglaterra podría declarar la guerra, pero no estoy seguro de que desee hacerlo. Una vez que se declara la guerra, también la parte contendiente elimina sus restricciones y puede tomar las medidas que sean necesarias".

Los combatientes en la mayoría de los conflictos generalmente ven poco qué ganar a partir de una declaración de guerra, según Fischer. "El costo tiende a ser alto y se hace más difícil zafarse del conflicto, además de que se presentan obligaciones a las naciones neutrales", añadió.

No hubo una declaración formal de guerra cuando Estados Unidos envió cientos de miles de soldados a Vietnam hace unos cuantos años, o cuando lanzó más de una docena de expediciones militares a la región del Caribe durante este siglo.

Tampoco hubo declaracio-

Propondrá Colombia a la OEA

Sigue de la página doce

pas argentinas de las Malvinas.

El principal problema radica en que el propio TIAR establece el principio de que los países americanos "condenan formalmente la guerra y se obligan, en sus relaciones internacionales, a no recurrir a la amenaza ni al uso de la fuerza en cualquier forma, incompatible

en invocación de la función pacificadora del Consejo de la OEA, prevé la integración de una comisión de buenos oficios para buscar una solución pacífica al conflicto. Pero el Consejo Permanente no consideró la propuesta en espera de las

PERIODICOS		
☐ Diario de México	☐ El Sol de México	☐ Ovaciones
☐ El Día	☐ El Universal	☐ Uno más Uno
☐ El Heraldo de México	■ Excélsior	
☐ El Nacional	☐ La Prensa	
	☐ Novedades	

Fecha 12 ABR. 1982 518

Pag. _____

REVISTAS	
☐ Impacto	☐ Proceso
	☐ Siempre

[redacted]

UNA G
BIEN
CON DO
AS
O DEL
DE LA

nte Dispositivo Argentino a; "Todo Está Previsto"

las islas Malvinas y en el resto del territorio argentino.

A la definición de una "Zona de Exclusión Marítima", que según Londres abarca un círculo de 200 millas de radio en torno al archiélago de las Malvinas, Buenos Aires respondió trazando una aún mayor "Zona de Operaciones del Atlántico Sur".

A menos de doce horas de que los submarinos nucleares británicos intenten bloquear las islas Malvinas, Argentina las convirtió prácticamente en una fortaleza, al tiempo que puso en pie de guerra al sur costero del país. Se calcula que la fuerza que ha tomado posiciones en el archipiélago es superior a los 6 mil efectivos. Mientras tanto, se movilizan tropas desde todos los puntos del interior del país, así como armamento pesado, vehículos blindados y suministros diversos.

Por otra parte, Argentina ofreció retirar sus tropas de las islas Malvinas si la flota de guerra británica emprende el regreso, según indicaron fuentes militares a medios periodísticos locales. Señalaron las fuentes que de acuerdo con el plan, las tropas que ocupan las islas que los ingleses denominan Falkland podrían reemplazarse por policías o gendarmes; asimismo, agregaron las fuentes que a cambio de la retirada gradual de los contingentes militares, las unidades de guerra británicas, actualmente en camino a las islas, deberían regresar.

De cualquier forma, persiste en Buenos Aires una esperanza de solución negociada en el conflicto argentino-británico, mientras la flota de guerra inglesa con-

SIGUE EN LA PAGINA 34

[redacted]

[redacted]

Organización Nacional

Luchas Internas por la consolidación de la Organización Nacional

Copia 10

22 Doc. ✓ - 2 q' Folios = 20 Doc
63 Folios x 2008 (2012.)

Organización de Fuerzas y Operaciones

"D.G.S.E.-R.A.-" USO OFICIAL